

ANTUR WAUNFAWR

England & Wales · Charity number 515445

Details

Status Registered

Legal form Charitable company

Company number [01832813](#)

Registered 1984-08-06

Register [View on the Charity Commission register](#)

Contact

Address Bryn Pistyll
Waunfawr
Caernarfon
LL55 4BJ

Phone 01286650721

Email swyddfa@anturwaunfawr.cymru

Website www.anturwaunfawr.org

Activities

Objects: TO PROMOTE AND ASSIST THE GENERAL RELIEF OF ALL MENTALLY HANDICAPPED PERSONS IN THE COUNTY OF GWYNEDD BY PROVIDING AND ASSISTING IN THE PROVISION OF TRAINING OPPORTUNITIES AND EMPLOYMENT FOR PEOPLE WITH A MENTAL HANDICAP WITHOUT DISTINCTION AS TO RACE, AGE OR SEX, OR POLITICAL RELIGIOUS OR OTHER OPINIONS. (FOR FURTHER DETAILS OF OBJECTS SEE CLAUSE 3 OF THE MEMORANDUM OF ASSOCIATION.)

Activities: MENTER GYMDEITHASOL SY'N DARPARU GWAITH AC HYFFORDDIANT I BOBL AG ANABLEDDAU DYSGU.

Classification

- **How:** Provides Services
- **What:** Education/training
- **Who:** People With Disabilities

Geography

- **Area of benefit:** COUNTY OF GWYNEDD
- Conwy
- Gwynedd
- Isle Of Anglesey

Finances

Period end	Income	Expenditure	Assets	Employees
2025-03-31	£3,286,647	£3,376,635	£5,470,237	111
2024-03-31	£3,424,929	£3,058,416	£5,560,225	93
2023-03-31	£3,119,277	£2,888,538	£5,193,712	151
2022-03-31	£2,854,734	£2,695,443	£4,962,973	162
2021-03-31	£2,967,052	£2,498,099	£4,803,682	154

Trustees

Name	Role	Appointed
Dr CATRIN ELIS WILLIAMS	Chair	2021-01-25
ANNA LLOYD WILLIAMS		
Carol Trenhaile		2022-11-22
DARON HARRIS		2013-10-08
Dafydd Glyn Davies		2023-07-24
Gwen Tomos		2019-05-13
HUW YNYR		
Lowri Huws		2018-03-12
Mared Ynyr		2022-11-22
Terry Parry		2021-03-22
Tudur Owen		2023-11-20

ANTUR WAUNFAWR

England & Wales - Charity number 515445

Accounts

ANTUR WAUNFAWR
(Cwmni yn gyfyngedig trwy warant)

ADRODDIAD a DATGANIADAU ARIANNOL
BLWYDDYN HYD AT: 31 MAWRTH 2025

Rhif Elusen: 515445

Rhif Cwmni: 01832813

ANTUR WAUNFAWR

GWYBODAETH GYFREITHIOL A GWEINYDDOL:

Rhif Cofrestru'r Elusen: 515445
Rhif Cofrestru'r Cwmni: 1832813

Swyddfa Gofrestredig a Gweinyddol:

Bryn Pistyll
Waunfawr
Caernarfon
Gwynedd
LL55 4BJ

Cyfreithwyr:

Iestyn T. Harris, Carter Vincent LLP, The Port House, Porth Penrhyn, Bangor, Gwynedd, LL57 4HN

Bancwyr:

Banc Barclays, Grŵp Canghennau Gwynedd, Bangor, Gwynedd

Archwilwyr:

W.J. Matthews a'i Fab, 11-15 Y Bont Bridd, Caernarfon, Gwynedd, LL55 1AB

ADRODDIAD BWRDD YMDDIRIEDOLWYR ANTUR WAUNFAWR AM Y FLWYDDYN YN DIWEDDU 31 MAWRTH 2025

RHAGAIR

Roedd eleni yn garreg filltir anferthol i Antur Waunfawr, dathliad pen-blwydd 40 mlynedd!

Gwnaethom ddathlu'r daith weledigaethol a daniwyd gan ein sylfaenydd, R Gwynn Davies bedwar degawd yn ôl, ei angerdd am gynwysoldeb a baratôdd y ffordd i oedolion ag anableddau dysgu, gan gynnig nid yn unig profiadau gwaith, ond ymdeimlad dwys o berthyn o fewn eu cymuned. Roedd y dathliad nid yn unig yn ddathliad pen-blwydd, ond yn dyst i wydnwch, cynnydd ac ymrwymiad i rymuso ac integreiddio pobl efo anableddau dysgu i galon eu cymuned leol.

Eleni, braf iawn ydi nodi'r dathliadau a'r gwaith a ddigwyddodd yn ystod y cyfnod rhwng Ebrill 2024 a Mawrth 2025 yn yr adroddiad hwn. Mae sylw yma i brosiectau'r Antur a nodir y llwyddiannau a'r holl a gyflawnwyd drwy gydol y flwyddyn.

Mae'r ymddiriedolwyr, sydd hefyd yn gyfarwyddwyr yr elusen at bwrpas Deddf Cwmnïau, yn cyflwyno'r adroddiad blynyddol a'r datganiadau ariannol archwiledig am y flwyddyn hyd at 31 Mawrth 2025, sydd hefyd wedi eu paratoi er mwyn cwrdd â'r angen am adroddiad cyfarwyddwyr a chyfrifon at bwrpas Deddf Cwmnïau. Mae'r datganiadau ariannol yn cydymffurfio â Deddf Elusennau 2011, Deddf Cwmnïau 2006, Erthyglau a Memorandwm y cwmni, a Chyfrifo ac Adrodd gan Elusennau, Datganiad o Weithredoedd Ariannol sydd yn berthnasol yn y Deyrnas Unedig a Gweriniaeth Iwerddon (FRS 102).

Cwmni Cyfyngedig drwy Warrant yw Antur Waunfawr a wnaed yn Gwmni Corfforedig ar 13eg Gorffennaf 1984 ac a gofrestrwyd yn Elusen ar 6ed Awst 1984. Sefydlwyd y Cwmni o dan Femorandwm y Cwmni sy'n sefydlu amcanion ac awdurdod y cwmni elusennol hwn ac yn cael ei reoli gan Erthyglau'r Cwmni.

GWELEDIGAETH ANTUR WAUNFAWR

Gweledigaeth Antur Waunfawr yw galluogi pobl ag anableddau dysgu i integreiddio i'r gymuned leol a chyflawni gwaith go iawn gyda phwrpas: Rydym yn Fenter Gymdeithasol flaenllaw sydd yn cynnig cyfleoedd iechyd a llesiant, hyfforddiant a phrofiadau gwaith amrywiol iawn yn ei natur i bobl ag anableddau dysgu. Yn treiddio trwy hyn oll mae'r thema cynaladwyedd sy'n greiddiol i'n gwaith. Yn ogystal â chynnig cyfleoedd gwaith i'n defnyddwyr gwasanaeth, mae gan yr Antur nifer o fusnesau llewyrchus, a chaiff yr holl elw ei ail fuddsoddi yn y gwasanaeth i bobl efo anableddau dysgu ac ein cymuned leol.

Mae ein nod o integreiddio pobl ag anableddau dysgu i'r gymuned ym mhob agwedd bosib - boed yn waith neu weithgareddau cymdeithasol, yn rhinwedd sydd yr un mor bwysig heddiw ag yr oedd pan sefydlwyd yr Antur.

NOD AC AMCANION

Mae'r Bwrdd yn trafod pwrpas yr elusen yn rheolaidd ac yn ei gadw mewn cof wrth gynllunio a datblygu ei strategaeth ar gyfer y Cwmni.

Rydym yn cyflawni ein nodau ac amcanion drwy:

- Ddarparu profiadau gwaith a gweithgaredd ystyrion a deniadol a chyfleoedd hyfforddiant blaengar mewn amgylchedd cefnogol i bobl ag anableddau dysgu.
- ddarparu cartrefi o ansawdd uchel gyda chefnogaeth a pharch i rymuso'r defnyddwyr gwasanaeth i fyw bywydau llawn ac annibynnol fel tenantiaid
- ddarparu cynlluniau cynaliadwy a gwasanaethau ail-ddefnyddio ac ail-gylchu proffesiynol yng ngogledd Cymru mewn cydweithrediad â chyrrff statudol a phreifat
- ddatblygu modelau o gynllunio person canolog a hyrwyddo Cefnogaeth Weithgar mewn cynlluniau personol unigolion, a rhaedru'r broses trwy weithgaredd a gwaith yr Antur
- hyrwyddo integreiddio a byw yn iach ym mhob agwedd o'r gwasanaethau a darpariaeth hamdden i gyfarch iechyd da, llesiant a hapusrwydd sy'n ateb gwir ofynion y defnyddwyr gwasanaeth
- ddarparu cyfleusterau hygyrch i ymwelwyr, cwsmeriaid a'r gymuned leol, a meithrin diddordeb a ffynonellau incwm cynaliadwy o'r gweithgareddau a'r safleoedd
- ddatblygu gweithgareddau cynaliadwy sy'n gydnaws ag anghenion ardal Waunfawr a Chaernarfon a chefnogi'r gymuned ehangach, a gwarchod yr amgylchedd
- fod yn gyflogwr rhagorol a blaengar, a hybu'r iaith, diwylliant, a'r economi leol.

SUT MAE EIN GWEITHGAREDDAU YN CREU BUDD CYHOEDDUS

Drwy weithredu'r amcanion uchod, rydym yn ateb anghenion pobl gydag anableddau dysgu a'r gymdeithas ehangach.

Mae gweithgareddau Antur Waunfawr yn creu budd cyhoeddus drwy hyrwyddo cynhwysiant cymdeithasol, cynaliadwyedd amgylcheddol, a datblygiad economaidd o fewn y gymuned. Trwy ddarparu cyfleoedd gwaith a hyfforddiant ystyrion i unigolion ag anableddau dysgu, mae Antur Waunfawr yn hybu annibyniaeth ac yn gwella ansawdd bywyd ar gyfer unigolion a fyddai ddim yn cael y cyfleoedd yma fel arall. Yn ogystal, mae ffocws y sefydliad ar ailgylchu, aildefnyddio, ac arferion cynaliadwy, megis ein gwaith yn Warws Werdd, Caergyfchu a Beics Antur sy'n helpu i leihau gwastraff ac effaith amgylcheddol, gan roi budd cymunedol ehangach. Trwy'r ymdrechion hyn, mae Antur Waunfawr yn cefnogi economi leol ac amgylchedd sy'n fwy cynhwysol a chynaliadwy.

CYFLAWNIAD A PHERFFORMIAD

Mae Antur Waunfawr wedi ymrwymo i gyfarch ysbryd ac amcanion Deddfau Llywodraeth Cymru, yn bennaf;

- Deddf Gwasanaethau Cymdeithasol a Llesiant (Cymru) 2014
- Deddf Llesiant Cenedlaethau'r Dyfodol 2015
- Deddf Rheoleiddio ac Arolygu Gofal Cymdeithasol (Cymru) 2016
- Deddf Teithio Llesol (Cymru) 2013

Sy'n canolbwyntio ar gynladwyedd, a llesiant unigolion sy'n derbyn gwasanaethau gan Antur Waunfawr. Mae'n bwysig ein bod yn cydymffurfio â gofynion y Deddfau, ac yn sicrhau fod y cynnwys yn treiddio trwy weithgareddau, prosiectau a gofalaeth Antur Waunfawr. Byddwn yn gweithredu'n unol ag amcanion Deddf Llesiant Cenedlaethau'r Dyfodol er mwyn parhau i weithredu a chynllunio'n gynaliadwy ar gyfer y dyfodol, ac yn unol â nod 'Miliwn o Siaradwyr Cymraeg' Llywodraeth Cymru, yn rhagweithiol o ran defnyddio a hybu'r Gymraeg.

Mabwysiadodd yr Antur Ddatganiad Llesiant yn 2016, ac mae'r datganiad yma yn sail i'n darpariaethau llesiant wrth ddatblygu ein weithgareddau a phrosiectau iechyd a lles i'r dyfodol.

Datganiad Llesiant Antur Waunfawr:

"Hyrwyddo llesiant, iechyd da a hapusrwydd, a galluogi unigolion fydd conglfeini gwasanaethau Antur Waunfawr i'r dyfodol.

Darperir gofal, cefnogaeth weithgar, hyfforddiant a gwaith ystyrlon mewn modd effeithlon a chymesur i ateb gofynion pobl ag anableddau dysgu a phobl ddifreintiedig yn lleol.

Fel menter gymdeithasol bydd Antur Waunfawr yn cyfarch anghenion cymdeithasol, amgylcheddol, economaidd a diwylliannol y gymuned leol— a hynny trwy gyfrwng y Gymraeg neu ddewis iaith yr unigolyn, ac mewn partneriaeth.

Ein nod yw creu cymdeithas arloesol, gyfartal, gynhyrchiol a charbon isel trwy feithrin teulu o fusnesau cynaliadwy yn lleol - cychwyn wrth ein traed a gweithredu'n uchelgeisiol i sicrhau llesiant a chymunedau gwydn."

YMDDIRIEDOLWYR

Aelodau'r Bwrdd:

Miss. Gwen Tomos	Cadeirydd
Mr. Huw Ynyr	Is-gadeirydd
Mr. Rhys Evans	
Mr. Daron Harris	
Mrs. Sara Mair Tomos	Ymddiswyddo 20 Mai 2025
Mrs. Anna Ll. Williams	
Ms. Lowri Huws	
Dr. Catrin Ellis Williams	
Mr. Terry Parry	
Miss. Mared Ynyr	
Ms. Carol Davies Owen	
Mr. Tudur Owen	
Mr. Dafydd Glyn Davies	
Mrs. Ellen Thirsk	Ysgrifenydd

Recriwtio a Phenodi'r Bwrdd Rheoli

Mae Cyfarwyddwyr y Cwmni yn ymddiriedolwyr elusennol yn ôl gofynion y gyfraith elusennol. Fe'u hadwaenir yn ôl Memorandwm ac Erthyglau'r Cwmni fel 'Cyfarwyddwyr' neu fel 'Aelodau'r Bwrdd'. Hefyd, mae'r Erthyglau'n gosod amod mai am flwyddyn ar y tro y byddant yn gwasanaethu a bod rhaid ethol neu ail-ethol dim mwy na 15 Cyfarwyddwr yn y Cyfarfod Cyffredinol Blyneddol.

Rydym yn ffodus fod gennym amrediad da o arbenigedd a phrofiad ar y Bwrdd, sy'n cynnig cefnogaeth a chyngor i'r tîm rheoli yn y meysydd sy'n berthnasol i waith y cwmni e.e. cyllid a busnes, cyfreithiol, moeseg, yswiriant, iechyd, gofal cwsmer, ailgylchu, addysg a hyfforddiant, gwasanaethau digidol arbenigol, iaith a lleferydd.

Anwythiad a Hyfforddiant Ymddiriedolwyr

Caiff pob aelod o'r Bwrdd ffeil gyda manylion y strwythur rheolaethol a'r polisiau ynddi. Mae'r Prif Weithredwr yn treulio amser gyda chyfarwyddwyr newydd, yn eu hanwytho drwy drefnu ymweliadau â'r safleoedd ac ateb eu cwestiynau.

STRWYTHUR Y TÎM RHEOLI

Rheolwyr Gweithredol

Cynhelir cyfarfodydd Uwch Dîm Rheoli a Thîm Rheoli yn rheolaidd. Bydd cynrychiolydd pob adran hefyd yn cynnal cyfarfodydd gyda'u timau yn ogystal â Gweithgor Iechyd a Diogelwch, Gweithgor Meddiannau a'r Gweithgor TGCh. Mae Is-bwyllgorau Bwrdd wedi'u sefydlu er mwyn gweithredu ar benderfyniadau neu adolygiadau – gan gynnwys Is-bwyllgor Personél, yr Is-bwyllgor Polisiâu, Is-bwyllgor Cyllid, a'r Is-bwyllgor Datblygu. Yn ystod y flwyddyn mae'r rhain i gyd yn bwydo adroddiadau i'r Tîm Rheolaethol, yn ogystal â'r Bwrdd.

Ellen Thirsk, Prif Weithredwr

Mae gan y Prif Weithredwr, Ysgrifennydd y Cwmni ac Unigolyn Cyfrifol brofiad a chymhwyster yn y meysydd adnoddau dynol, datblygu gwasanaethau, busnes a chyllid, iechyd a diogelwch, iechyd a llesiant ac yn ymrwymedig i bolisiau a safonau megis ISO, ac mae ganddi'r awdurdod

mewn ymgynghoriad â'r Bwrdd i weithredu ar yr holl faterion yma. Mae Ellen yn Gyfarwyddwr i Galeri, Menter Gymdeithasol a Chreadigol yng Nghaernarfon ac yn Gadeirydd i gorff Llywodraethwyr Ysgol Pendalar. Mae hi wedi gwirfoddoli i'r Samariaid am gyfnod o 15 mlynedd yn y gorffennol ac wedi cael trawstoriad o brofiadau rheoli mewn lechyd, Tai a Gofal Cymdeithasol dros gyfnod o 34 mlynedd. Mae Ellen yn aelod siartredig o'r corff CIPD ac wedi cymhwyso ar lefel uwch mewn Cyfraith Cyflogaeth ac lechyd a Diogelwch (NEBOSH).

Stephen Goodwin, Uwch Reolwr Gwasanaethau Dydd a Phreswyl

Mae Stephen yn aelod o Grŵp Trawsffurfio Gwasanaeth, Cyngor Gwynedd. Mae ganddo dros 29 mlynedd o brofiad yn y maes gofal a chanddo brofiad helaeth o ddatblygu Gwasanaethau Gofal a chyfleoedd lechyd a Llesiant ar gyfer defnyddwyr gwasanaeth. Mae wedi cymhwyso fel Rheolwr Cofrestredig lefel 4 ac eisoes wedi bod yn berson cyfrifol ar y Gwasanaeth Gofal cyn newidiadau yn Rheoliadau Arolygiaeth Gofal Cymru. Mae Stephen hefyd wedi cwblhau cyrsiau mewn arweinyddiaeth a rheoli staff.

Haydn Jones, Uwch Reolwr Busnesau Gwyrdd

Mae Haydn Jones yn dychwelyd ar y Cyntaf o Ebrill 2025 ar ôl secondiad am gyfnod o flwyddyn. Mae ganddo brofiad helaeth o annog unigolion yng Nghymru a dramor tra roedd yn gweithio yn yr America drwy ei waith 'coaching' gyda thrawstoriad o unigolion (abl ac anabl). Mae ganddo brofiad eang o reoli ac mae'n gyfrifol am reoli a rhedeg gwasanaethau aildefnyddio ac ailgylchu o fewn yr Antur. Mae wedi cymhwyso i lefel graddedig (MA) mewn Addysg ac mae wedi mynychu trawstoriad o gysiau rheoli, ac wedi cwblhau NVQ Lefel 3 mewn Ailgylchu.

Sioned Hughes	Rheolwr Cyllid
Gwenlli Wynne	Rheolwr Datblygu Busnes
Elain Hughes	Rheolwr Datblygu Busnes
Glesni Lewis	Rheolwr Adnoddau Dynol
Margaret Jones	Rheolwr Cydymffurfio ac Ansawdd
Ceri Hughes	Rheolwr Marchnata a Chyfathrebu
Eleri Jones	Rheolwr Gweinyddol
Siân Williams	Rheolwr lechyd a Llesiant a Rheolwr Cofrestredig (Gwasanaeth Aml Ofynion a Thai a Chefnogaeth) (<i>Gadawodd y rôl Mai 2024</i>)
Gwenllian Evans	Rheolwr lechyd a Llesiant (Gwasanaethau Tai a Chefnogaeth) a Rheolwr Cofrestredig (<i>Penodwyd i'r rôl Mehefin 2024</i>)
Ifan Tudur	Rheolwr lechyd a Llesiant (Gwasanaethau Tai a Chefnogaeth)
Dewi Jones	Rheolwr lechyd a Llesiant (Gwasanaethau Dydd Safle Waunfawr)
Allison Evans	Rheolwr lechyd a Llesiant (Gwasanaethau Aml Ofynion)
Sioned Roberts	Rheolwr lechyd a Llesiant (Gwasanaethau Aml Ofynion)
Cara Evans	Rheolwr lechyd a Llesiant (Gwasanaethau Dydd Tri Busnes Gwyrdd) (<i>gadawodd y rôl Mawrth 2025</i>)
Siôn Thomas	Rheolwr Gwasanaethau Ailgylchu
Malcolm Allen	Rheolwr Warws Werdd a Llinell Blastigion
Tom Workman	Rheolwr Beics Antur

GOFAL A CHEFNOGAETH

Defnyddwyr Gwasanaeth Antur Waunfawr

Daw'r mwyafrif o unigolion sydd yn derbyn gwasanaeth o Ogledd Gwynedd ond cyfeirir rhai atom gan gynghorau eraill cyfagos. Mae ein gallu i gynnig cytundebau gwasanaeth neu gartrefi i bobl yn dibynnu ar allu'r asiantaethau statudol i gynnig cytundebau gwasanaeth gofal a llesiant ar eu cyfer. Byddwn yn cyd-weithio gyda'r asiantaethau hyn ar bob achlysur, ac yn ymdrechu yn rhagweithiol i sicrhau cyfleoedd addas i bob person sy'n cael ei gyfeirio atom, ac i sicrhau adnoddau teg i roi'r gwasanaeth gorau posib i'n defnyddwyr.

Erbyn heddiw mae'r Antur yn cynnig cefnogaeth i dros 70 o unigolion ag anableddau dysgu dros ein 4 safle gwaith a thai.

Cynllun Cartrefu

Yn ein hadroddiad blynyddol, rydym yn falch o dynnu sylw at brosiect Cynllun Cartrefu'r Antur, sy'n amlygu ein hymrwymiad i sicrhau bod gan unigolion ag anableddau dysgu'r hawl i fyw bywydau boddhaus a chymryd rhan ym mhob gweithgaredd fel pawb arall. Gan gydnabod bod pob person yn wahanol, rydym yn darparu cymorth person-canolog sy'n sicrhau fod y cymorth wedi ei deilwra ar gyfer y defnyddiwr gwasanaeth yn unol â'u hanghenion. Mae Cynllun Cartrefi'r Antur yn cefnogi 14 o unigolion ar draws 10 cartref gan roi'r cyfle iddynt reoli eu cartrefi eu hunain gyda chefnogaeth gan ein gweithwyr cefnogol. Mae hyn yn cynnwys datblygu sgiliau byw'n annibynnol, derbyn cefnogaeth gynhwysfawr gyda materion ariannol, cymorth gyda siopa a chynnal diet iach, a chymorth gydag apwyntiadau meddygol a chynnal eu lefel iechyd. Yn ogystal, rydym yn cynnig cefnogaeth o fewn y gymuned, megis mynychu digwyddiadau a sioeau. Drwy gydol y flwyddyn, mwynhaodd sawl unigolyn wyliau a thripiâu gan atgyfnerthu rôl y cynllun o ran gwella annibyniaeth ac integreiddio unigolion i'w gymuned.

“Darparu gofal un i un arbennig”

- adborth eleni gan deulu defnyddiwr gwasanaeth

Byngalo llety a chefnogaeth

Yn dilyn buddsoddiad o gronfeydd Antur Waunfawr a grant Cyfenter, datblygwyd byngalo hygyrch sy'n addas i unigolion gydag anableddau. Yn unol â gofynion ein comisiynwyr, newidiwyd pwrpas y byngalo yn gartref preswyl a chefnogaeth yn 2023 ac erbyn hyn mae un unigolyn wedi ymgartrefu yno ers Mehefin 2023, ac yn mwynhau yn ei gartref ger safle'r Antur.

Aml Ofynion

Mae'r gwasanaeth aml-ofynion yn Antur Waunfawr yn cynnig cefnogaeth un-i-un a chyfleoedd iechyd a llesiant i unigolion gydag anableddau dwys a chymhleth yn y gymuned. Mae'r gwasanaeth, sydd ar gael 6 diwrnod yr wythnos, yn cynnwys sesiynau lles ar ein safle yn Waunfawr, megis cerddoriaeth, carioci, ac arlunio, yn ogystal â gweithgareddau yn y gymuned, sef nofio, dringo, beicio gyda sesiynau Tonic yn Galeri Caernarfon yn un o'r ffefrynnau. Ar benwythnosau, rydym yn cynnig gwasanaeth hamddenol gyda thripiâu lleol amrywiol, sy'n darparu ysbaid gwerthfawr i rieni.

Mae'r ystafell synhwyrdd ym Mhorth yr Aur yn cynnig boddhad mawr i sawl unigolyn, ac rydym wedi galluogi aelodau o'n staff i arbenigo mewn cyfathrebu drwy gydweithio â therapyddion iaith, gan wella'n darpariaeth cyfathrebu. Yn ogystal, rydym wedi bod yn gweithio'n agos gyda'r tîm ymddygiad cadarnhaol Cyngor Gwynedd i ddatblygu a hyfforddi ein staff, gan wella'r ffordd mae'r defnyddwyr gwasanaeth yn cael eu cefnogi.

Mae'r gofal a'r gweithgareddau llesiant mae'r adran Aml-Ofynion yn ei ddarparu yn cael effaith cadarnhaol ar yr unigolion rydym yn eu cefnogi.

EIN PROSIECTAU

SAFLE BRYN PISTYLL

Ym Mryn Pistyll, mae Antur Waunfawr yn darparu amgylchedd bywiog a chefnogol lle mae iechyd a lles unigolion yn cael blaenoriaeth. Mae'r safle yn cynnig amrywiaeth eang o weithgareddau sydd wedi'u cynllunio i wella bywydau'r rhai sy'n cymryd rhan, gan gynnwys sesiynau garddio, cynhyrchu seidr, dawnsio, ioga, pilates, a chrefftau. Mae defnyddwyr gwasanaeth hefyd yn cymryd rhan wrth baratoi a gweini cinio yng Nghaffi Blas y Waun, gan feithrin ymdeimlad o gymuned a chyflawniad.

Eleni, mae Antur Waunfawr wedi parhau i feithrin ei bartneriaeth gyda Llwybrau Llesiant drwy gynnig amrywiaeth o weithgareddau i'r bobl a gefnogwn. Ymhlith yr uchafbwyntiau roedd Strictly Gwynedd a Môn, prosiect dawns chwe wythnos dan arweiniad Dawns i Bawb a ddaeth i ben gyda sioe fawreddog yng Ngwesty Celtic Royal, gan ddod ag ystod eang o sefydliadau at ei gilydd megis Seren Ffestiniog Cyf a Mencap Môn.

Caffi Blas y Waun

Mae'r tri mis cyntaf o 2025 wedi bod yn gyfnod prysur ar safle Bryn Pistyll, wrth i ni weithio tuag at adnewyddu'r caffi. Fel rhan o'r gwaith hwn, fe wnaethom bartneru â Chwmni CARN yng Nghaernarfon a'r artist lleol Zoe Lewthwaite, a arweiniodd brosiect uwchgyrchu creadigol gyda'r bobl a gefnogwn. Trwy'r prosiect, trawsnewidiwyd ein hen fyrddau gyda darluniau ysbrydoledig wedi'u seilio ar yr ardal leol. Gydag fwy o waith adnewyddu i ddigwydd yn y dyfodol agos, rydym yn edrych i ail agor y caffi yn ystod Gwanwyn 2025.

Ond wrth i'r gwaith adnewyddu ddigwydd dros y misoedd, parhawyd defnyddwyr gwasanaeth i ddatblygu eu sgiliau drwy baratoi a gweini prydau wythnosol ar y safle. Maent yn creu a gweini pryd dwy gwrs, gan gynnal eu harfer coginio a'u hymgysylltiad ac eraill.

Parc natur a gerddi

Ar safle Bryn Pistyll mae 7 erw o erddi a pharc natur, yn ogystal â maes chwarae cynhwysol. Yn ystod y cyfnod. Un syniad cyffrous i'r dyfodol yw datblygu ein rhandiroedd, gan gynnig gweithdai darparu sesiynau dysgu sgiliau.

Bragdy Antur Waunfawr

Mae'r bragdy wedi cael blwyddyn brysur ofnadwy, gyda'r tîm yn Waunfawr yn cynhyrchu amrywiaeth o seidr allan o ffrwythau a thyfir ar y safle neu wedi cael eu rhoi fel rhodd gan aelodau o'r gymuned leol. Eleni, cafwyd o leiaf tunnell o ffrwythau fel rhoddion ac rydym hefyd wedi tyfu ffrwythau ein hunain. Galluogodd y casgliad hwn o ffrwythau i ni gynhyrchu 500 o boteli

Seidr plaen a 700 o boteli seidr ffrwyth, sef 1,200 o boteli yn y cyfnod yna. Mae ein hystod yn cynnwys pedwar blas: canolig sych, ffrwythau'r gwrych, rhiwbob, cyrens duon, a mefus. Rydym nawr yn gwneud ein seidr trwy'r gydol y flwyddyn gan ddefnyddio dwysfwd afal yn y cynhyrchiad seidr, mae hyn yn gwneud y seidr mwy cyson gan gadw'r blas a'r cryfder yr un fath.

Diolch i'n gwefan: <https://perllan.shop/> a'n mynychiad i nifer o ffeiriau Nadolig, cawsom dymor gwerthu prysur iawn wrth i'r Nadolig agosáu. Mae'r pobl ag anableddau dysgu rydym yn eu cefnogi yn rhan annatod o bob agwedd ar y prosiect hwn, o dyfu a chasglu'r ffrwythau i gynhyrchu, potelu, a labelu'r seidr, yn ogystal â thrin danfoniadau gan roi cyfleoedd gwerthfawr iddynt ddatblygu eu sgiliau. Croesawyd partneriaid cyfanwerthu newydd. Yn ogystal a Black Boy Inn a Glaslyn Beddgelert, mae ein seidr bellach ar gael yn Jac y Do, Caernarfon a hefyd yn Galeri. Mae'r bartneriaeth newydd hon yn agor y drws i fwy o bobl leol a thwristiaid i flasgu ac i fwynhau cynnyrch Antur Waunfawr.

Dathliadau 40 Mlynedd 2024

Beicio 40 milltir Ebrill 12

Dathlu 40 mlynedd gyda her o feicio 40 milltir. Bu criw o staff a defnyddwyr gwasanaeth yn beicio 40 milltir gan ddechrau'r daith o Beics Antur yng Nghaernarfon, a gwneud eu ffordd i fyny am Waunfawr, Beddgelert, ac yna draw i Llanberis, a gorffen nôl yng Nghaernarfon a chael eu croesawu gan weddill o staff a defnyddwyr gwasanaeth yr Antur a oedd hefyd wedi bod yn beicio drwy gydol y dydd ar deithiau byrrach. Mawr oedd ein diolch i fusnesau lleol am ein noddi er mwyn gallu prynu dillad addas i feicio ynddynt.

Gŵyl Fwyd Caernarfon Mai 11

Yn rhan o'n dathliadau pen-blwydd 40 oed eleni, fe wnaethom lansio blas newydd o'n seidr yng Ngŵyl Fwyd Caernarfon, Ffrwythau'r Gwrych. Cafodd y seidr ei greu o aeron cymysg a dyfir ar ein safle yn Waunfawr, ac mae'n ychwanegiad cyffrous ac unigryw i'n casgliad. Roedd yn boblogaidd iawn gyda'r trigolion lleol, gan dderbyn croeso brwdfrydig. Ar gyfer y lansiad, buom hefyd yn cydweithio gyda grŵp o ddisgyblion o Ysgol Syr Hugh, a ddyluniodd gwpan arbennig yn dathlu popeth sy'n gwneud Antur Waunfawr. Gwerthwyd y cwpanau hyn ochr yn ochr â'r seidr yn yr Ŵyl eleni, gan ychwanegu at y profiad ac atgof arbennig o'r dathliad

Cyngerdd 40 mlynedd yn Galeri, Caernarfon Mehefin 22

Ym mis Mehefin 2025, cynhaliwyd Gig 40 Antur yn y Galeri. Ar gyfer y noson, buom yn gweithio gyda Ceri Bostock i sefydlu côr Makaton Antur Waunfawr, gyda chyfranogiad defnyddwyr gwasanaeth a staff. Yn ystod y cyfnod paratoi, cynhaliwyd ymarferion wythnosol lle dysgwyd chwe gân newydd a berfformiwyd o flaen cynulleidfa fyw ar y noson fawr.

Yn ystod y digwyddiad, rhoed teyrnged i John Gwynedd, a fu farw wythnosau cyn y noson, drwy rannu lluniau a straeon. Roedd John yn aelod ymroddedig o Fwrdd cyfarwyddwyr Antur Waunfawr am flynyddoedd lawer ac fe wnaeth helpu i lunio'r Antur fel y mae heddiw.

Penllanw'r cyngerdd oedd perfformiad Mei Gwynedd a Band Tŷ Potas – sef mab John Gwynedd a orffennodd y noson mewn awyrgylch llawn emosiwn, balchder a chariad, gan wneud hi'n un noson wirioneddol gofiadwy a dathlu gwirod o'r hyn mae cymuned Antur Waunfawr yn ei gynrychioli.

Gŵyl Haf

Ym mis Gorffennaf, cynhaliwyd Ffair Haf Antur Waunfawr gyntaf ers blynyddoedd, gan ddod â'r gymuned at ei gilydd mewn diwrnod llawn hwyl, gweithgareddau a pherfformiadau. Fel rhan o'r diwrnod, bu nifer o berfformwyr byw yn creu awyrgylch arbennig, gan gynnwys Côr Makaton Antur Waunfawr yn perfformio gyda disgyblion o Ysgol Waunfawr, ynghyd â Doniau Cudd a Dylan Evans. Roedd y digwyddiad yn gyfle i ddathlu'r haf, cefnogi gwaith yr Antur, ac i bobl o bob oed fwynhau amrywiaeth o stondinau, gweithdai a gweithgareddau i'r teulu oll. Roedd yn wych gweld cymaint o'r gymuned leol yn cymryd rhan ac yn mwynhau'r awyrgylch bywiog, gan adlewyrchu pwysigrwydd y digwyddiad fel rhan o fywyd cymunedol Waunfawr.

WARWS WERDD

Sefydlwyd Warws Werdd yn 2004 yn dilyn derbyn arian gan Gronfeydd Ariannu Ewropeaidd (ERDF) ac LRF Llywodraeth Cymru. Mae'r Warws yn casglu dodrefn a dillad gan y gymuned ac o safleoedd y Cyngor, eu uwchgylchu, eu hail ddefnyddio neu eu paratoi i'w hailgylchu. Mae'r gwasanaeth yn darparu lleoliadau gwaith i 16 o unigolion ag anableddau dysgu, yn ogystal â chyfleoedd iechyd a llesiant. Mae'r Warws yn rhoi cyfle i'r defnyddwyr gwasanaeth ddatblygu eu sgiliau mewn amryw eang o brofiadau gwaith, magu hyder, ac yn gyfle i gymdeithasu a rhoi gwasanaeth cwsmer i drawstoriad o'r gymuned.

Eleni, gyda chefnogaeth ariannol gan Gronfa Integreiddio Rhanbarthol, cafwyd gwaith adnewyddu ei wneud i'r Warws Werdd er mwyn ei wneud mwy hygyrch i ddefnyddwyr gwasanaeth a chwsmeriaid, megis adnewyddu'r gofod derbynfa, cegin, a drysau awtomatig i'r fynedfa.

Pwrpas hyn oedd i'n galluogi i gynnig mwy o brofiadau gwaith gweinyddol a gofal cwsmer, mewn gofod fydd yn hygyrch i bawb ac yn ein paratoi ar gyfer galluogi derbyn unigolion mewn i ddatblygu sgiliau a pharatoi ar gyfer gwaith cyflogedig.

Dillad

Mae Prosiect Dillad Antur Waunfawr wedi cael blwyddyn heriol gan fod y sector ailgylchu tecstilïau wedi gwynebu argyfwng digynsail ynghanol heriau'r farchnad fyd-eang oherwydd trafferthion allforio. Serch hynny rydym wedi llwyddo i oresgyn yr heriau annisgwyl a pharhau i arbed, aildefnyddio ac ailgylchu dillad a thecstilïau ac wedi cychwyn partneriaeth newydd gyda masnachwyr dillad ychwanegol; SWD. Rydym yn gweithredu nifer o fanciau dillad ledled Gwynedd ac yn cydweithio'n agos gyda Chyngor Gwynedd i ailgylchu dillad o'u canolfannau ailgylchu. Yn ogystal, rydym yn partneru gyda Thyddyn Môn i ymestyn ein hymdrechion ailgylchu ar draws Ynys Môn. Mae rhan allweddol o'n gwaith yn cynnwys partneriaethau gydag ysgolion yng Ngwynedd lle rydym wedi gosod banciau dillad ar safleoedd ysgolion. Am bob cilogram o ddillad a ailgylchir, mae ysgolion yn derbyn arian gan y Warws, sydd wedyn wedi'i ddefnyddio ar

gyfer amryw o brosiectau. Mae'r prosiect hwn nid yn unig yn hyrwyddo cynaliadwyedd ond hefyd yn darparu cymorth gwerthfawr i gymunedau lleol.

Ar ôl i ni gasglu a didoli'r dillad yn y Warws, mae gweddill y dillad yn cael eu casglu gan ein partneriaid Roberts Recycling LTD a SWD, byddent yn sicrhau bod y dillad yn cael ei hailgylchu neu aildddefnyddio yn gyfrifol.

Dros y flwyddyn, cafodd 310 tunnell o ddillad eu prosesu drwy'r Warws.

Siop eBay

Mae'r Warws Werdd yn ei hail flwyddyn o werthu dillad ag esgidiau ail lawr drwy blatfform ebay.

Wrth gydnabod safon rhai o'r dillad sydd yn dod mewn i'r Warws, mae werthu drwy ebay nid yn unig yn ffordd o gynyddu ein hincwm, ond hefyd yn ffordd o gynyddu nifer y dillad ag esgidiau sydd yn cael eu hail cartrefu ac yn lleihau'r tunelledd sydd yn mynd i dirlenwi. Drwy ddarparu'r gwasanaeth yma rydym hefyd yn rhoi cyfleoedd a phrofiadau gwaith ychwanegol i bobl ag anableddau dysgu sy'n derbyn gwasanaeth gennym, mae pawb yn cael cyfle i gynorthwyo gyda gwahanol agweddau o fewn y broses gwerthu, o dynnu lluniau i bostio.

Dodrefn

Mae gwasanaeth ailgylchu ac aildddefnyddio dodrefn Warws Werdd yn chwarae rhan hanfodol wrth hyrwyddo cynaliadwyedd tra'n darparu dodrefn fforddiadwy i'r gymuned. Mae ein siop ail-law yn cynnig ystod o ddodrefn ail-law a newydd am brisiau cystadleuol. Rydym yn darparu gwasanaeth casglu cyfleus am ffi fechan, lle rydym yn casglu dodrefn diangen o gartrefi cwsmeriaid, gan aildddefnyddio ac uwchgylchu eitemau i'w gwerthu yn ein siop. Gall cwsmeriaid hefyd ddod â'u heitemau diangen yn uniongyrchol i'r siop. Yn ogystal, rydym yn cydweithio gyda sefydliadau lleol megis Adra, Digartrefedd Ynys Môn, Gisda, Grŵp Cynefin, a'r Adran Digartrefedd yng Nghyngor Gwynedd i ddodrefnu cartrefi ar gyfer pobl mewn angen. Rydym hefyd wedi creu partneriaeth gyda Dodrefn Perkins, Caprice a Dodrefn Parry's ar gyfer derbyn dodrefn diwedd llinell i'w gwerthu yn y Warws Werdd. Dros y flwyddyn ddiwethaf, buom yn prosesu 20.2 tunnell o ddodrefn, gan leihau gwastraff yn sylweddol, ac o ganlyniad yn gwella'r amgylchedd a chadw eitemau o fewn yr economi gylchol. Mae'r prosiect hwn hefyd yn helpu i ddatblygu sgiliau gwerthfawr i'r unigolion rydym yn eu cefnogi, gan gynnwys sgiliau gweinyddol ar y ffôn a'r ddesg flaen, yn ogystal â sgiliau gwasanaeth cwsmeriaid a chyfathrebu yn ystod ymweliadau cartref wrth ddanfon dodrefn.

Gofod Trwsio a Chreu Ffiws Antur Waunfawr

Yn 2022 derbyniwyd nifer o offer ar gyfer gofod trwsio a chreu o dan frand 'Ffiws', sydd wedi ei ariannu gan Gronfa Economi Gylchol drwy law Cyngor Gwynedd. Mae'r offer yn cynnwys argraffwr 3D, torrwr laser, torrwr finyl, a pheiriannau gwnïo a brodwaith.

Pwrpas Ffiws Antur Waunfawr yw rhoi cyfle i bawb gael mynediad at offer uwch-dechnoleg ac annog ac ysbrydoli creadigrwydd.

Dros y flwyddyn ddiwethaf, mae Ffiws wedi cynhyrchu amrywiaeth o gynnyrch o safon, yn cynnwys cit pel-droed ar gyfer tîm anableddau dysgu Caernarfon, medalau i Eisteddfod Y Felinheli, ag addurn Nadolig gan Groto Sion Corn yn Ffair Nadolig Caernarfon a threfnwyd gan Gŵyl Fwyd Caernarfon.

Mae'r adran hefyd wedi cynhyrchu casgliad o eitemau anrhegion Nadolig i'w gwerthu yn ein siop ac ar wefan Antur Waunfawr.

Sied Werdd

Yn dilyn derbyn arian grant drwy gronfa Economi Gylchol Llywodraeth Cymru mewn partneriaeth gyda Cyngor Gwynedd i wella isadeiledd ailgylchu ac aildddefnyddio'r sir, rydym wedi gorffen yr estyniad i'r Warws Werdd a agorodd eleni.

Mae'r sied sy'n 170m², gydag ail lawr yr un maint, yn adeilad hygyrch, gyda lifft a chyfleusterau cymorth.

Mae'r llawr gwaelod yn cynnwys gweithdy ar gyfer didoli dillad i'w aildddefnyddio, cantîn ar gyfer defnyddwyr gwasanaeth a staff, lifft a storfa. Mae'r llawr cyntaf wedi ei rannu i 3 uned, swyddfa, gofod Ffiws ag ystafell aml-bwrpas ar gyfer cyfarfodydd a hyfforddiant; gall hwn hefyd fod yn ofod addysgiadol ar gyfer grwpiau cymunedol ac ysgolion, neu yn ofod i'w hurio i'r cyhoedd.

Mae'r Sied Werdd wedi rhyddhau gofod yn y Warws Werdd ar gyfer llawr siop ehangach ac yn cynyddu troedle er mwyn cynyddu gwerthiant aildddefnyddio. Yn sgil y datblygiad yma cafwyd cyfle i gyflwyno ein gwaith yn y Gynhadledd Hotspot Economi Gylchol Ewrop yng Nghaerdydd.

Mae Hotspot Economi Gylchol Ewrop yn ddigwyddiad blynyddol, sydd wedi tyfu o gynulliad a gynhaliwyd gyntaf yn yr Iseldiroedd yn 2016. Mae'n cael ei gynnal mewn lle gwahanol bob blwyddyn, gyda'r lle hwnnw'n cael ei ddewis am ddangos yr arloesedd a'r arfer rhyngwladol gorau wrth ddatblygu economi gylchol.

Daeth dros 400 o gynrychiolwyr i'r digwyddiadau dros y tridiau. Roedd yr Hotspot yn gyfle i rannu llwyddiannau Cymru ac archwilio eu dull blaenllaw sy'n seiliedig ar lesiant cenedlaethau'r dyfodol a'n hymrwymiaid uchelgeisiol sero-net a dim gwastraff.

Mae cydweithio wrth wraidd y digwyddiadau Hotspot hyn ac roedd Hotspot Economi Gylchol Cymru yn gyfle unigryw i adeiladu a chryfhau partneriaethau yng Nghymru a chyda chenedloedd a rhanbarthau eraill. Roedd y cyflwyniadau a'r trafodaethau yn pwysleisio nid yn unig bwysigrwydd hanfodol yr economi gylchol, ond hefyd y rhan y gall ei chwarae wrth gyflawni pontio teg a sicrhau nad yw cymunedau'n cael eu gadael ar ôl, ein bod yn tyfu ein heconomi werdd, a sicrhau bod ein cymunedau'n rhannu'r manteision wrth inni weithio i gyflawni ein nodau hinsawdd.

CAERGYLCHU

Canolfan ailgylchu ar Stad Ddiwydiannol Cibyn, Caernarfon, a sefydlwyd mewn partneriaeth a Cyngor Gwynedd yn 2005 ac sy'n esiampl flaenllaw o gydweithio rhwng y ddau sector. Denwyd £1.7m o grant i Caergyglchu yn 2007. Mae Caergyglchu yn gartref i'n gwasanaeth llarpio cyfrinachol a'r llinell plastigion sydd yn cael ei redeg gan yr Antur mewn partneriaeth a'r Cyngor.

Llarpio

Mae ein gwasanaeth llarpio papur cyfrinachol, sydd wedi'i leoli yng Nghaergyglchu, yn cynnig gwaredu dogfennau cyfrinachol a sensitif mewn ffordd ddiogel ac amgylcheddol gyfrifol ar gyfer busnesau, sefydliadau a chartrefi ar draws Gogledd Cymru. Rydym yn sicrhau bod yr holl ddeunyddiau cyfrinachol yn cael eu casglu, eu rhwygo, a'u hailgylchu yn unol â rheoliadau diogelu data, gan roi tawelwch meddwl i'n cwsmeriaid, a lleihau'r effaith amgylcheddol. Drwy

ddewis ein gwasanaeth, nid yn unig mae cwsmeriaid yn diogelu eu gwybodaeth gyfrinachol ond hefyd yn cyfrannu at ddyfodol cynaliadwy drwy ein hymrwymiad i'r amgylchedd a chefnogi gweledigaeth yr Antur, drwy gynnig lleoliad i 8 o unigolion ag anabledau dysgu.

Gyda dros 2000 o gwsmeriaid, casglwyd 17,275 o sachau coch dros y flwyddyn a phroseswyd bron i 330 tonnall o bapur yn barod i'w ailgylchu yn bapur tusw. Rydym yn gweithredu yn unol â gofynion rheolau GDPR ac wedi derbyn achrediad BS EN 15713: 2009.

Casglu offer TGCh

Mewn partneriaeth a North Wales Recycle IT, Llangefni, menter gymunedol sy'n ailgylchu offer TGCh mewn ffordd ddiogel ac amgylcheddol, cynhalwyd prosiect peilot ble roedd Antur Waunfawr yn casglu offer TGCh a'i ddanfôn draw i Llangefni fel bod offer yn cael ei drin ac aildefnyddio ar safle Recycle IT.

Roedd hwn yn brosiect i ddod a ffrwd incwm newydd mewn i wasanaeth prosiect Llarpio'r Antur ac yn sicrhau cynaladwyedd ariannol. Gan ei fod yn brosiect oedd yn ychwanegu at ein gwasanaethau amgylcheddol penderfynwyd parhau tu hwnt i'r peilot 6 mis.

BEICS ANTUR

Siop feics sydd yn hurio, trwsio a gwasanaethu beics yw Beics Antur, wedi ei leoli ym Mhorth yr Aur Caernarfon. Mae 8 o unigolion yr Antur yn cael profiadau gwaith yn y gweithdy gyda'r swyddogion beics, a rhai wedi dysgu sgiliau trin beics er mwyn cwblhau tasgau yn annibynnol.

Rydym yn hurio beics 2 olwyn oedolion, beics plant, e-feics a fflyd beics addasedig ar gyfer oedolion a phlant ifanc megis rhai ochr yn ochr, rydym hefyd yn cynnig trosi beics i fod yn feics trydan.

Mae'r tîm yn darparu gwasanaeth gwerth chweil ac mae hyn yn cael ei adlewyrchu yn yr adborth cawn gan gwsmeriaid:

"Atgyweirio a chynghor ar feiciau, yn ogystal â defnyddio beiciau o ansawdd uchel. Am fusnes a sefydliad elusennol gwych! Dechreuais ymweld â'r safle ym mis Gorffennaf i gael help gyda thyllau a phroblemau beiciau cyffredinol. Mae ansawdd y gwasanaeth yn rhagorol, ac mae'r atgyweiriadau i safon uchel. Mae gan y staff agwedd gadarnhaol ac maent yn ymfalchïo yn eu crefftwaith. Pan fydd fy ffrind yn ymweld, bydd hi'n llogi beic, ac maen nhw'n cynnig ystod eang o feiciau am brisiau fforddiadwy. Cwsmer bodlon arall a fydd yn ymgysylltu â'u harbenigedd a'u gwasanaethau."

Profiad gwych

Roedd Beics Antur yn wych 🧐 fe wnaethon nhw drefnu popeth y gallem ei angen a hefyd rhoi cynghor ar rai llwybrau a argymhellir i ni. Cawson ni daith feicio 3 awr wych ar ddau feic cyfforddus a dibynadwy iawn. Diolch i chi Beics Antur am brofiad cofiadwy yng nghefn gwlad prydferth Cymru.

Llofft Llesiant

Ar y llawr cyntaf Beics Antur mae Llofft Llesiant, gofod stiwdio 100m² ar gyfer pob math o weithgareddau iechyd a llesiant megisawns, ioga, pilates a ffitrwydd, sydd hefyd ar gael i'w llogi ar gyfer cyfarfodydd a hyfforddiant. Yn ychwanegol, mae Ystafell Synhwyraidd ar y llawr cyntaf ar gyfer unigolion ag anghenion dwys neu nam ar y synhwyrau. Mae'r adnoddau yma yn boblogaidd iawn ac ar gael i'r cyhoedd eu hurio.

Beicio i Bawb

Roedd prosiect Beicio i Bawb yn cyflwyno amrywiaeth o sesiynau a gweithgareddau beicio fforddiadwy i drawstoriad o'r gymdeithas yng Ngwynedd gan gynnwys disgyblion ysgol gynradd, pobl ifanc difreintiedig, pobl hyn, unigolion ag anableddau dysgu, grwpiau corfforaethol, a drwy bresgripsiwn cymunedol.

Gyda chefnogaeth gan Gronfa Ffyniant Cyffredin, prif nod y prosiect hwn oedd hyrwyddo lechyd a Llesiant a Theithio Llesol Cymru drwy wella mynediad i feicio hygyrch a fforddiadwy, gwella sgiliau, magu hyder ac annog pobol o bob oedran a gallu yn ein cymdeithas i feicio.

Yn ystod y prosiect cynhaliwyd;

- 450 o ddigwyddiadau beicio
- 900 o bobl wedi cymryd rhan mewn sesiynnau beicio
- 30 staff ag unigolion ag anableddau dysgu wedi derbyn hyfforddiant
- 30 o ysgolion Gwynedd gyda 670 o blant blwyddyn 3 a 4 wedi cymryd rhan.

Un o'r prif lwyddiannau oedd y sesiynau Sgiliau Beicio a gynhaliwyd o fewn ysgolion cynradd ar draws Gwynedd i ddatblygu sgiliau beicio disgyblion. Yn y sesiynau hyn roedd plant blwyddyn 3 a 4 yn cael cyfle i ddysgu sgiliau a thechnegau beicio mewn awyrgylch diogel, sydd yn cyfrannu at lesiant plant a chodi eu hyder i fynd ar gefn beic drwy annog plant i fod â diddordeb naturiol yn y maes beicio.

*"Un o'r plant newydd ddechrau defnyddio'r pedalau beic am y tro cyntaf"
"Pawb yn edrych ymlaen ac yn enjoio"*

Ysgol Pendalar

"Teimlo'n dda, wedi blino ond rhaid gwneud hyn yn amlach. Mwynhau cael rhoi defnydd i fy nghoesau"

- Person 65+

Mae Beicio i Bawb yn allweddol iawn i ddisgyblion blwyddyn 3 sydd yn yr oed i gael mynd adref ei hunain. Mae nifer o blant sydd ddim yn gallu mynd ar feic wedi cynyddu dros y blynyddoedd ac mae'r sgiliau sylfaenol yma yn holl bwysig iddynt.

Pennaeth ysgol gynradd

Ysgolion Uwchradd

Rydym yn cyd-weithio gydag Ysgolion Uwchradd yr ardal yn hurio beics i ddisgyblion yn ystod wythnos Llesiant yr ysgolion.

IAITH A DIWYLLIANT

Cymraeg yw iaith weinyddol fewnol y cwmni a Chymraeg yw iaith weinyddol y prosiectau sydd wedi eu sefydlu, ac rydym yn anelu bob amser i fod yn gyflogwr rhagorol a blaengar, a hybu'r iaith, diwylliant a'r economi leol.

Byddwn yn parhau i weithredu a chynllunio'n gynaliadwy ar gyfer y dyfodol, yn unol â nod 'Miliwn o Siaradwyr Cymraeg' Llywodraeth Cymru, gan fod yn rhagweithiol o ran defnyddio a hybu'r Gymraeg. Fel menter gymdeithasol bydd Antur Waunfawr yn cyfarch anghenion cymdeithasol, amgylcheddol, economaidd a diwylliannol y gymuned leol— a hynny drwy gyfrwng y Gymraeg neu ddewis iaith yr unigolyn, ac mewn partneriaeth.

Cynnig Cymraeg

Rydym wedi ymrwymo i gynnig gwasanaethau Cymraeg ac yn ystod y flwyddyn, cafwyd ein Cynnig Cymraeg ei gymeradwyo gan Comisiynydd y Gymraeg.

- Rydym yn cyfarch ein cwsmeriaid yn ddwyieithog gyda'r Gymraeg yn gyntaf.
- Ble mae'n bosib, rydym yn cefnogi busnesau lleol Cymraeg ac yn defnyddio cynnyrch lleol.
- Rydym yn ymateb yn Gymraeg i unrhyw ohebiaeth rydym yn ei dderbyn yn y Gymraeg
- Rydym yn hyrwyddo ein gwasanaethau yn ddwyieithog, mae'r wefan a thudalennau cymdeithasol megis trydar a Facebook i gyd yn ddwyieithog, gyda'r Gymraeg yn gyntaf.
- Rydym yn cefnogi ac yn annog yr iaith Gymraeg yn y gweithle, yn defnyddio Cymraeg ffurfiol ag anffurfiol
- Gallwch adnabod aelodau o staff a gwirfoddolwyr sy'n siarad Cymraeg gyda nwyddau iaith Gwaith.

RHWYDWEITHIAU STRATEGOL, PARTNERIAETHAU NEWYDD A CHYDWEITHIO YN YSTOD Y FLWYDDYN:

PERTHYNAS AG ASIANTAETHAU ALLANOL

Mae Antur Waunfawr yn cynnig gwasanaeth i oedolion ag anabledau dysgu mewn partneriaeth, yn bennaf, ag adran Gwasanaethau Cymdeithasol Cyngor Sir Gwynedd, yn ogystal â Chynghorau Conwy ac Ynys Môn. Mae'r cynghorau yn comisiynu'r gwasanaeth yn unol â'u hasesiad o angen ac rydym yn cytundebu gyda'r cynghorau i ddarparu gwahanol fathau o wasanaeth yn unol â'r asesiad. Ein nod wedyn fel menter gymdeithasol yw hyrwyddo potensial y defnyddwyr gwasanaeth o ran eu gwaith ond hefyd eu datblygiad personol a'u sgiliau.

Parhawyd i gydweithio gyda swyddogion y Gwasanaethau Cymdeithasol ac Ysgol Pendalar, Ysgol Hafod Lon, Coleg Menai, Coleg Meirion Dwyfor, a Glynllifon, yn ystod y flwyddyn, er mwyn cynllunio darpariaethau ar gyfer adnoddau gwell i dderbyn unigolion gydag anghenion dwys a chymhleth.

Adra

Yn sgil y newid yn y Ddeddf Rheoleiddio ac Arolygu Gofal Cymdeithasol (Cymru) 2016, golygai nad oeddem mwyach yn gallu parhau i fod yn landlordiaid yn ogystal â darparu gofal personol i'n tenantiaid. Yr opsiwn gorau er lles ein tenantiaid oedd creu partneriaeth gyda chymdeithas tai Adra, sydd yn golygu mai Adra sydd bellach yn landlordiaid ar ein tai.

Rôl y Prif Weithredwr yw cydymffurfio â gofynion y Rheoliadau – a hi yw'r Person Cyfrifol ar gyfer y cwmni. Mae'r Ddeddf yn cefnogi nodau Deddf Gwasanaethau Cymdeithasol a Llesiant (Cymru) 2014, sy'n diogelu hawliau unigolion sy'n defnyddio gwasanaethau gofal a chymorth mewn cyfraith.

RCS Wales a Canopi Cymru

Rydym wedi cydweithio'n gyson gydag RCS Wales ar gyfer cyfeirio staff am gefnogaeth cwnsela a physiotherapi gan sicrhau eu bod yn gallu parhau yn y lle gwaith. Maent hefyd yn darparu gweminarau llesiant cyson sydd o fudd i allu cefnogi staff. Mae staff hefyd yn elwa o sesiynau cefnogaeth drwy Canopi Cymru. Mae aelodau o'r Tîm Adnoddau Dynol wedi'u hyfforddi fel pencampwyr llesiant hefyd ac ar gael i gefnogi a dargyfeirio staff am gymorth pellach.

Cymunedoli Cyf

Mae Antur Waunfawr yn falch o adrodd am ei gydweithrediad â Cymunedoli Cyf, rhwydwaith nodedig o fentrau cymunedol sydd wedi ymrwymo i rannu adnoddau ac arbenigedd i gryfhau ei gilydd. Mae'r bartneriaeth hon nid yn unig yn gwella ein gallu i wasanaethu ac ymgysylltu â'n cymunedau, ond hefyd yn cefnogi ein nod i warchod a hyrwyddo ein hiaith a'n diwylliant. Trwy weithio gyda'n gilydd, rydym yn manteisio ar gryfderau cyfunedig i yrru cynnydd ystyrlon, hybu datblygiad lleol a thwf economaidd, a chyfrannu at rwydwaith mwy cadarn a gysylltiedig o fentrau cymunedol, wrth barhau i ddiogelu a dathlu ein hetifeddiaeth ddiwylliannol.

YMWELIADAU I'R ANTUR

Trwy gydol y flwyddyn, mae Antur Waunfawr wedi cael y pleser o groesawu nifer o ymwelwyr i'n safleoedd. Mae'r ymweliadau hyn wedi rhoi cyfleoedd gwerthfawr i ni rwydweithio, cryfhau partneriaethau presennol a newydd, ac arddangos y gwaith rhagorol mae ein defnyddwyr gwasanaeth ac ein staff ymroddgar yn ei wneud o ddydd i ddydd. Mae pob ymweliad wedi atgyfnerthu ein hymrwymiad i'n cenhadaeth, gan hefyd dynnu sylw at yr effaith gadarnhaol rydym yn ymdrechu i'w gwneud o fewn ein cymuned.

Cyngor Gwynedd:

Pleser oedd croesawu Mari Wynne Jones, Rheolwr Gwasanaethau Anableddau Dysgu (olynydd Helen Fôn) i ymweld â'r Antur ar 11 Ebrill 2024. Cafwyd cyfle i roi trosolwg i Mari o'n gwasanaethau a thrafod blaenoriaethau'r cyngor at y dyfodol er mwyn sicrhau ein bod yn cynllunio ymlaen. Cadarnhawyd gan Mari'r blaenoriaethau, sef cynnydd mewn darpariaeth gwasanaethau dwys a chymhleth, cynlluniau i gefnogi defnyddwyr gwasanaeth nol i waith lle mae'n briodol, a mwy o gynlluniau tai a chefnogaeth.

Partneriaeth Adfywio Caernarfon:

Cynhaliwyd cyfarfod ym Meics Antur ar 8 Gorffennaf, 2024. Cyfarfod ar y cyd efo Adran Economaidd Cyngor Gwynedd ydoedd ac mae'r prif bartneriaid yn yr ardal yn cydweithio i sicrhau bod Cynlluniau Ardal Ni Caernarfon a'r Cynllun Canol Tref Caernarfon yn cael eu gwireddu. Yn ogystal, cafwyd cyfarfod pellach ar 10 Chwefror 2025 i drafod a phenderfynu ar y blaenoriaethau o fewn y Cynllun Creu Lleoedd yng Nghaernarfon.

Gwyrfaï Gwyrdd:

Prosiect arfaethedig i gynhyrchu ynni cymunedol newydd i sicrhau dyfodol net sero llewyrchus Waunfawr a'r ardal gyfagos ar gyfer cenedlaethau, sy'n cynnwys gwerthu ynni gwyrdd i'r gymuned ydyw, ac rydym yn ddiolchgar iawn o arweiniad y grŵp cymunedol sydd yn arwain ar y fenter yma yn y pentref. Gwnaeth Grŵp Llywio Gwyrfaï Gwyrdd dderbyn arian gan Grymuso Gwynedd i ymgynghori gyda'r gymuned leol er mwyn gosod blaenoriaethau ar gyfer y deg mlynedd nesaf. Derbyniwyd arian hefyd gan Uchelgais Gogledd Cymru er mwyn creu Cynllun Busnes pum mlynedd.

Mae Ellen Thirsk, ein Prif Weithredwr yn rhan o'r Pwyllgor sydd yn cynnwys Dafydd G Davies (aelod o Fwrdd Rheoli'r Antur), cynrychiolaeth o Cyngor Cymuned Waunfawr a Caethro.

Digwyddiadau, Rhwydweithio a Chynhadleddau Pellach:

- Cynhadledd Cymunedoli ym Mhlas Tan y Bwlch
- Gweithdy Strategaeth Arwyddo Caernarfon, Cyngor Gwynedd
- Gweithdy North Wales Together, Galeri, Caernarfon
- Digwyddiad Diogelu Cenedlaethol gan lechyd sydd yn sicrhau cydymffurfiaeth efo gofynion Ellen Thirsk, Prif Weithredwr Antur Waunfawr yn ei rôl fel Unigolyn Cyfrifol.

Mynychodd Stephen Goodwin, Uwch Reolwr Gwasanaethau Dydd a Phreswyl a Gwenllian Evans (ein Rheolwr Cofrestredig newydd) hefyd.

- Cynhadledd Twristiaeth Cynaliadwy Gwynedd ac Eryri
- Digwyddiad Urddas, Iaith a Gofal gan Gofal Cymdeithasol Cymru
- Buodd Ellen Thirsk ar banel cyflogwyr yn nigwyddiad dathlu Cronfa Ffyniant Cyffredinol, Cyngor Gwynedd
- Cynhadledd Teithio Llesol ac iach i'r ysgolion, Gerddi Sophia Caerdydd, buodd Ellen Thirsk yn rhan o banel trafodaeth yn trafod pwnc seiclo cynhwysol a beiciau wedi'w haddasu.
- Buodd Ellen Thirsk yn feirniad ar Wobr Gofal yn y Gymraeg, Gofal Cymdeithasol Cymru a gafodd ei gyflwyno yn yr Eisteddfod ym Mhont y Pridd

SAFONAU

Cawsom adborth cadarnhaol yn dilyn archwiliad Arolygiaeth Gofal Cymru ar y 19eg o Fawrth 2024, a'r adroddiad yn galonogol iawn ac yn adroddiad a oedd yn canmol y sefydliad. Mae archwiliad ysgrifenedig yr Arolygydd Rheoliadau wedi cael ei gyhoeddi yn ddwyieithog ar wefan Arolygiaeth Gofal Cymru.

Archwiliad ISO 14001 ac ISO 9001

Llwyddwyd i gynnal ein Hachrediad ISO 14001 a'r Achrediad ISO 9001 unwaith eto yn dilyn archwiliad ar safle. Mae'r gweithredu ar y broses a'r systemau cysylltiedig yn fuddiol i ni wrth ymgeisio am gytundebau a thendrau.

BS EN 15713 GWASANAETH LLARPIO

Mae'r gwasanaeth llarpio gydag achrediad BS EN 15713 a chafwyd archwiliad allanol 1 Mai 2024 gyda dim i weithredu arno. Mae'r achrediad yn cryfhau ein systemau gweithio yn ogystal â gallu ymgeisio am gytundebau a thendrau newydd.

Tystysgrif Cyber Essential

Rydym wedi bod yn llwyddiannus yn derbyn y dystysgrif uchod eleni.

Safecontractor

Llwyddwyd i gynnal yr achrediad Safe Contractor yn 2024. Mae'r achrediad yma yn angenrheidiol ar gyfer cadw cytundebau llarpio presennol ac yn cryfhau ein sefyllfa wrth ymgeisio am dendrau.

ADNODDAU DYNOL

Denu a datblygu staff

Wrth gymryd i ystyriaeth yr hinsawdd economaidd anodd mae cyflogwyr yn eu hwynebu, mae'r Tîm Adnoddau Dynol yn falch o adrodd ein bod wedi llwyddo i gynnal yr adnoddau staff angenrheidiol ac wedi cydymffurfio efo holl ofynion gyfraith cyflogaeth. Drwy reoli ein hadnoddau rydym wedi llwyddo i gynnal safon ein gwasanaethau a chynllunio ar gyfer defnyddwyr gwasanaeth newydd yn ein gwasanaethau dydd a chefnogaeth gartref.

Er mwyn parhau i sicrhau effeithlonrwydd y Cwmni, gwobrwywyd ymroddiad ein staff a pharhawyd i gefnogi'r staff sydd yn arbenigo mewn darparu gofal ar sawl lefel i'n defnyddwyr gwasanaeth yn y maes gofal. Rhoddwyd blaenoriaeth ar ddatblygu cryfderau a gyrfaoedd, rhoi cyfrifoldebau newydd i staff, rhoi clod i gyrhaeddiad ein staff a chynllunio'n strategol, gan roi pwyslais ar fentora, magu, a chadw staff.

Mae'r strwythur yma yn creu llwybr gyrfa i'n gweithwyr cefnogol, a chodiad cyflog i'r rhai a llwyddodd i ateb gofynion y meini prawf uwch. Bwriad y strwythur newydd yw magu hyder, datblygu sgiliau a chymwysterau ac annog ein staff i ymgeisio am swyddi uwch. Mae gennym 10 aelod staff sydd wedi llwyddo i gyrraedd y meini prawf uwch ac o ganlyniad maent wedi cymryd lefel uwch o gyfrifoldebau sydd wedi galluogi'r Rheolwyr gofal i ganolbwyntio ar faterion rheolaethol.

Ymgyrch recriwtio a ffeiriau swyddi

Eleni, mae Antur Waunfawr wedi parhau i ffynnu drwy gynnal ymgyrchoedd recriwtio llwyddiannus, gan ddenu aelodau newydd i'r tîm a chynyddu ein gallu i gefnogi'r gymuned. Drwy gyfuniad o ymgyrchoedd ar y cyfryngau cymdeithasol, ymgyrchoedd "Cyfeiriwch Ffrind" mewnol, a chyfranogiad mewn ffeiriau recriwtio lleol gyda Gwaith Gwynedd a Phrifysgol Bangor, buom yn gallu cyrraedd amrywiaeth eang o ymgeiswyr ac annog pobl o gefndiroedd amrywiol i ymuno â'n gweithleoedd. Mae'r ymgyrchoedd hyn wedi helpu i sicrhau bod Antur Waunfawr yn parhau i dyfu, gan gadw ein gwaith o fewn y gymuned yn fywiog a phwrpasol.

Eleni unwaith eto, buodd rhai o'r defnyddwyr gwasanaeth yn rhan o'r panel cyfweld er mwyn iddynt gael profiad o ofyn cwestiynau, a chyfarfod a dewis yr ymgeiswyr.

Mae ein hymdrechion wedi ymestyn i gyflwyniadau yng Ngholeg Menai a nifer o ysgolion lleol, lle rydym wedi ysbrydoli disgyblion sydd yn astudio cyrsiau iechyd a gofal cymdeithasol. Mae'r sesiynau hyn wedi bod yn llwyddiant mawr, gan arwain at nifer o fyfyrwyr sydd wedi mynychu profiadau gwaith gyda ni ac sydd wedi derbyn swyddi rhan-amser wrth fynd ymlaen â'u hastudiaethau.

Staff newydd

Rhwng 1 Ebrill 2024 a 31 Mawrth 2025 fe benodwyd 17 aelod newydd o staff ar draws y cwmni. Yn yr un cyfnod, penderfynwyd 5 aelod staff i adael y Cwmni er mwyn datblygu eu gyrfa.

Hyfforddiant

Mae gan yr Antur raglen Hyfforddiant a Datblygiad cynhwysfawr sydd yn ateb gofynion ein gwasanaethau ar gyfer oedolion ag anabledau dysgu, gan sicrhau ein bod yn cadw i safonau megis Arolygiaeth Gofal Cymru a Gwasanaethau Cymdeithasol, Cyngor Gwynedd, Ynys Môn a Conwy. Rydym yn sicrhau bod gofynion hyfforddiant yn gyfredol ac yn cofrestru ein gweithwyr cefnogol gyda Gofal Cymdeithasol Cymru ac maent yn cwblhau gwerthoedd ac egwyddorion o fewn ei 6 mis cyntaf o gychwyn eu cyflogaeth. Mae'r Cwmni erbyn hyn wedi datblygu pasbort hyfforddiant i staff sydd yn amlinellu'r hyfforddiant hanfodol a dymunol ar gyfer pob gwasanaeth.

Rydym wedi cofrestru 7 aelod staff yn ystod y cyfnod yma. Byddwn yn parhau i gofrestru staff a chadw cofrestriad staff yn gyfredol yn unol â'r gofynion.

Profiadau gwaith

Llwyddwyd i gynnig profiadau gwaith gwerthfawr i fyfyrwyr a disgyblion dros y cyfnod.

Profedigaeth

Gyda thristwch mawr rydym yn adrodd ein bod wedi colli cyn-gadeirydd y Bwrdd - John Gwynedd, a dau aelod staff Aled Parry, Gweithiwr Cefnogol a Bethan Howel, Gweithiwr Gofal. Roedd y tri yn agos at galonnau'r Bwrdd, y staff a defnyddwyr gwasanaeth ac mae colled fawr ar eu hol.

ADOLYGIAD CYLLIDOL

Prif ffynonellau incwm

Prif ffynhonnell incwm y cwmni yw Incwm Cytundebol o'r Awdurdodau Lleol trwy'r Adrannau Gwasanaethau Cymdeithasol. Yn ogystal mae'r Cwmni yn rhan o bartneriaeth ailgylchu ac ailddefnyddio gyda Chyngor Gwynedd a chytundebir gyda'r Cyngor am y gwaith hwn. Mae incwm masnachol o werthu gwasanaeth a chynnyrch Antur Waunfawr, yn dod ag incwm hollbwysig i sicrhau cynladwyedd ariannol yr Antur mewn cyfnod heriol iawn yn economaidd.

Polisi arian wrth gefn

Mae'n bolisi gan y Cwmni i gadw cronfa anghyfyngedig fechan, gan eithrio cronfeydd dynodedig o eiddo'r Elusen sydd wedi eu neilltuo yn benodol. Penderfynodd y Bwrdd adolygu'r polisi yn rheolaidd (gan gymryd i ystyriaeth asedau cynyddol y Cwmni) fel bod yna arian i gynnal costau gwasanaethu amcanion yr elusen am gyfnod, ac i gynnal costau rheoli a gweinyddu, a hefyd digon i ymateb i unrhyw gais brys.

Rhoddion

Rydym yn ddiolchgar iawn am y rhoddion hael eto eleni sydd wedi ein galluogi ni i wneud gweithgareddau ychwanegol efo'r defnyddwyr gwasanaeth.

Derbyniwyd rhoddion er cof am ddau gyn-aelod staff, am ewythr un o'r defnyddwyr gwasanaeth rydym yn ei gefnogi, a gan stad deulu caredig o Griccieth. Yn unol â chais y teuluoedd, penderfynwyd ein bod am ddefnyddio'r rhoddion hyn i greu gardd synhwyraidd ar safle Waunfawr er mwyn i'r defnyddwyr gwasanaeth gael man tawel i eistedd a myfyrio. Mi fydd aelodau teuluoedd sydd wedi cyfrannu tuag y prosiect yn cael eu gwahodd i ymweld unwaith bydd y gwaith wedi ei orffen.

MARCHNATA, CYFATHREBU AC YMGYSYLLTU

Roedd blwyddyn 2024–2025 yn garreg filltir anferth i Antur Waunfawr wrth i ni ddathlu ein pen-blwydd yn 40 mlwydd oed. Roedd y garreg filltir hon yn gyfle i fyfrio ar y daith a ddechreuodd gyda gweledigaeth ein sylfaenydd, R. Gwyn Davies, a'i gred mewn creu cyfleoedd i bobl ag anableddau dysgu a meithrin dyfodol gwyrddach. Pedwar degawd yn ddiweddarach, mae'r weledigaeth honno'n parhau i fod wrth wraidd Antur Waunfawr ac mae gwaith marchnata a chyfathrebu eleni wedi canolbwyntio ar ddathlu pob cam o'r daith honno, wrth edrych ymlaen at flynyddoedd i ddod gydag optimistiaeth ac uchelgais.

Cynhaliwyd dathliadau'r pen-blwydd drwy gydol y flwyddyn, gan ddod â'r gymuned, ffrindiau, teuluoedd a phartneriaid at ei gilydd. Cyflwynwyd digwyddiadau newydd fel y daith feicio 40 milltir a Gig 40 Antur, ochr yn ochr â hoff ddigwyddiadau traddodiadol fel y Ffair Haf a'r Miri Siôn Corn. Roedd y dathliadau hyn nid yn unig yn boblogaidd, ond cawsant hefyd sylw helaeth yn y cyfryngau, gyda darlledu ar Heno (S4C), ar raglen Aled Hughes ar BBC Radio Cymru, ac mewn erthygl ar BBC Cymru Fyw. Cododd yr ymwybyddiaeth hon ein proffil ledled Cymru, gan bwysleisio dylanwad ac arwyddocâd Antur Waunfawr yn y gymuned.

Mae'r defnyddwyr gwasanaeth wedi cymryd rhan mewn gweithgareddau, un o'r gweithgareddau mwyaf cofiadwy i ni eleni oedd perfformiad Halibalw.

Prosiect theatrig arbennig mewn cydweithrediad â Bara Caws. Dechreuodd y fenter gyda gweithdai drama wythnosol yn y Galeri, dan arweiniad Ruth Thomas ac Emyr Gibson. Nôl ym

mis Hydref cynhyrchwyd ffilm “Bys Breuddwydion Halibalw”, a gafodd ei hysbrydoli gan eu breuddwydion a’u diddordebau eu hunain, ac roedd y ffilm yn llwyddiant ysgubol.

Yn ogystal â’r dathliadau, roedd hyrwyddo ein cynnyrch cartref gan gynnwys seidr, jamiau, piclau a nwyddau eraill yn ganolbwynt eleni. Am y tro cyntaf ers blynyddoedd, cafodd Antur Waunfawr stondin yn Farchnad Nadolig Glynllifon, a oedd yn llwyddiant mawr. Hefyd, arddangoswyd ein cynnyrch mewn marchnadoedd lleol eraill gan gynnwys Ysgol Pendalar, Ysgol Waunfawr, a Marchnad Maes Awyr Caernarfon, gan gysylltu â chynulleidfaoedd newydd a chryfhau ein henw da am gynnyrch lleol cynaliadwy o safon.

Fel rhan o’n hymgyrchon Nadolig, cynhaliwyd noson siopa hwyr gyntaf erioed yn Warws Werdd, gan dynnu sylw at bwysigrwydd lleihau gwastraff a phrynu anrhegion ail-law ac wedi’u hailgylchu ar gyfer Nadolig Gwyrdd. Roedd y noson yn ffordd o feithrin ymwybyddiaeth am gynaliadwyedd. Yn fuan wedyn, fe ddaeth y Miri Siôn Corn yn ôl am y tro cyntaf ers 2019, gyda pherfformiadau bendigedig gan Fand Arian Llanrug a Llesiau Llawen, noson hudolus i’r gymuned gyfan.

Canolbwyntiwyd cryn dipyn ar gryfhau ein platfformau digidol yn ystod 2024–25. Adnewyddwyd ein siop ar-lein, gan roi golwg fwy modern ac apelgar iddi er mwyn gwella profiad y cwsmer a denu cynulleidfaoedd newydd. Yn Ionawr, lansiodd siop Etsy Antur Waunfawr hefyd, gan werthu crefftau wedi’u gwneud o ddeunyddiau wedi’u hailgylchu. Nid yn unig yr estynnodd hyn ein cyrhaeddiad i gynulleidfa ehangach a hyd yn oed cenedlaethol, ond hefyd pwysleisiodd ein hymrwymiad i gynaliadwyedd.

GWOBRAU

Yn sgil derbyn y Wobr Gofalu, Gwella Llesiant y Gweithlu 2024 gan Gofal Cymdeithasol Cymru cafodd Ellen Thirsk y cyfle i gyflwyno ein gwaith mewn Gweithdy Iechyd a Llesiant yn Llandudno a chawsom hysbysrwydd yn dilyn ennill y wobr megis Gary Owen o BBC Radio Cymru wedi bod ar safle yn ffilmio ac yn trafod efo staff y gwaith rydym yn ei gyflawni i warchod eu hiechyd a llesiant, ac erthygl wedi ei hysgrifennu yn rhoi sylw i ni, ac yn cael ei ddarlledu ar raglen Heno ac ar radio BBC Cymru

DIWEDDGLO

Mae blwyddyn 2024–2025 wedi bod yn flwyddyn o ddathlu, cydweithio a thwf i Antur Waunfawr. Wrth i ni nodi 40 mlynedd ers ein sefydlu, roedd yn ffrainc rhannu’r garreg filltir hon gyda’n defnyddwyr gwasanaeth, staff, ein partneriaid a’n cymuned leol.

Nid yw’r flwyddyn wedi bod heb ei heriau, ond trwy gydweithio ac ymrwymiad, rydym wedi gallu eu goresgyn. Mae hyn yn dyst i gryfder a gwaith caled ein staff a’n cymuned, sy’n parhau i fod wrth wraidd popeth a wnawn.

Wrth edrych yn ôl, rydym yn falch iawn o’r hyn sydd wedi’i gyflawni; ac wrth edrych ymlaen, rydym yn llawn cyffro ac uchelgais ar gyfer y blynyddoedd i ddod. Gyda’ch cefnogaeth barhaus, rydym yn hyderus y bydd Antur Waunfawr yn parhau i ffynnu, creu cyfleoedd, a chael effaith gadarnhaol. Diolch o galon i bawb sy’n ein cefnogi.

Cyfrifoldebau yr ymddiriedolwyr mewn cysylltiad a'r datganiadau ariannol

Yr ymddiriedolwyr sydd yn gyfrifol am baratoi yr adroddiad blynyddol a'r datganiadau ariannol yn unol a chyfraith perthnasol ac Arferiad Cyfrifeg Safonol Cyffredinol y Deyrnas Unedig (UK GAAP).

Mae'n ofynnol dan y Ddeddf Cwmnïau i'r ymddiriedolwyr baratoi datganiadau ariannol sydd yn rhoi golwg wir a theg o amgylchiadau yr elusen ar ddiwedd y flwyddyn ariannol am y gweddill neu ddiffyg yn y flwyddyn ariannol. Wrth baratoi'r datganiadau ariannol mae'n ofynnol ar yr ymddiriedolwyr i:

1. ddefnyddio a chymhwyso yn gyson bolisïau cyfrifyddol addas;
2. gwneud dyfarniadau ac amcangyfrifon rhesymol a phwyllog; a
3. pharatoi'r datganiadau ariannol ar sail busnes byw os nad yw'n anaddas i ystyried bydd yr elusen yn parhau mewn busnes.

Mae'r ymddiriedolwyr yn gyfrifol am sicrhau fod trefniadau wedi eu gwneud i gynnal cofnodion cyfrifyddol sydd yn datgan sefyllfa ariannol yr elusen yn rhesymol fanwl ac sydd yn eu galluogi i'r datganiadau ariannol gydymffurfio â Deddf Cwmnïau 2006. Mae'r ymddiriedolwyr hefyd yn gyfrifol am ddiogelu asedau'r elusen, ac i sicrhau y gwneir darpariaethau i atal a darganfod twyll ac afreoleidd-dra arall.

Datganiad yr Ymddiriedolwyr Ynglyn a Datgelu Gwybodaeth i'r Archwiliwr

Mae'r ymddiriedolwyr yn cadarnhau cyn belled ac maent yn ymwybodol, nad oes dim gwybodaeth perthnasol nad yw archwiliwr yr elusen yn ymwybodol ohonno. Maent wedi cymeryd pob cam y dylent fel ymddiriedolwyr i wneud eu hunain yn ymwybodol o unrhyw wybodaeth archwilio perthnasol ac i sicrhau fod archwiliwr yr elusen yn ymwybodol o'r wybodaeth.

Ymddiriedolwr Awdurdodedig: Miss Gwen Tomos – Cadeirydd y Bwrdd

Cafodd yr Adroddiad ei chymeradwyo

Llofnod:

Miss Gwen Tomos – Cadeirydd

Dyddiad:

Adroddiad yr Archwiliwr Annibynnol i Aelodau Antur Waunfawr

Barn

Yr ydym wedi archwilio datganiadau ariannol Antur Waunfawr am y flwyddyn hyd 31 Mawrth 2025 sydd yn cynnwys y datganiad o weithredoedd ariannol, y fantolen, y datganiad ynghylch llif arian a'r nodiadau i'r datganiadau ariannol, gan gynnwys crynodeb o'r polisiau cyfrifo sylweddol. Y fframwaith adrodd ariannol a ddefnyddiwyd i baratoi y datganiadau ariannol yw cyfraith cymwys a Safonau Cyfrifo y Deyrnas Unedig, gan gynnwys FRS 102, , 'Y Safon Adrodd Ariannol sy'n gymwys yn y DU a Gweriniaeth Iwerddon' (Arferiad Cyfrifeg Safonol Cyffredinol y Deyrnas Unedig).

Yn ein barn mae'r datganiadau ariannol yn:

- rhoi golwg wir a theg ar gyflwr materion y cwmni elusennol ar 31 Mawrth 2025, ac am yr adnoddau cyllid a'r adnoddau a ddefnyddiwyd yn cynnwys yr incwm a'r gwariant, am y flwyddyn yn diweddu bryd hynny;
- wedi eu paratoi'n briodol yn unol â'r Arferiad Cyfrifo Safonol Cyffredinol y Deyrnas Unedig; ac
- wedi eu paratoi yn unol â gofynion Deddf Cwmnïau 2006.

Sail ein barn

Rydym wedi cynnel ein archwiliad yn unol â Safonau Archwilio Rhyngwladol (DU) (ISAs (DU)) a chyfraith cymwys. Disgrifir ein cyfrifoldebau dan y safonau hynny ymhellach yn adran cyfrifoldebau'r archwiliwr am archwiliad o'r datganiadau ariannol o'n hadroddiad. Rydym yn annibynnol o'r cwmni yn unol â'r anghenion ethegol sydd yn gymwys i'n archwiliad o'r datganiadau ariannol yn y DU, gan gynnwys Safonau Ethegol yr FRC ac rydym wedi cyflawni ein cyfrifoldebau ethegol eraill yn unol â'r gofynion hynny. Rydym yn credu fod y tystiolaeth archwilio a gawsom yn ddigonol a chymwys i baratoi sail i'n barn.

Canlyniadau ynglŷn a busnes byw

Wrth archwilio'r datganiadau ariannol rydym wedi dod i'r casgliad bod defnydd yr ymddiriedolwyr o'r sail busnes byw o gyfrifo wrth baratoi'r datganiadau yn briodol.

Yn seiliedig ar y gwaith rydym wedi'i gyflawni, nid ydym wedi nodi unrhyw ansicrwydd materol yn ymwneud a digwyddiadau neu amodau a allai, yn unigol neu ar y cyd, fwrw amheuaeth sylweddol ar allu'r endid i barhau fel busnes byw am gyfnod o leiaf 12 mis o'r adeg yr awdurdodir y datganiadau ariannol.

Disgrifir ein cyfrifoldebau a chyfrifoldebau'r ymddiriedolwyr mewn perthynas a busnes byw yn adrannau perthnasol yr adroddiad hwn.

Gwybodaeth arall

Yr ymddiriedolwyr sydd yn gyfrifol am y gwybodaeth arall. Mae'r wybodaeth arall yn cynnwys yr wybodaeth gynwysiedig yn yr adroddiad blynyddol, heblaw am y datganiadau ariannol a'n hadroddiad ni fel archwiliwr arnynt. Nid yw ein barn ar y datganiadau ariannol yn cwmpasu'r wybodaeth arall ac, heblaw i'r helaeth fod wedi ei nodi'n benodol yn ein hadroddiad, nid ydym yn datgan unrhyw ganlyniadau o sicrwydd arno.

Mewn cysylltiad â'n harchwiliad o'r datganiadau ariannol, mae gennym gyfrifoldeb i ddarllen yr wybodaeth arall ac, wrth wneud hynny, ystyried os oes anghysondeb sylweddol rhwng yr wybodaeth arall a'r datganiadau ariannol neu'r wybodaeth a gawsom yn ystod yr archwiliad neu sydd fel arall yn ymddangos yn sylweddol anghywir. Os daw yn ymwybodol o unrhyw gamfynegiant sylweddol ymddangosiadol neu anghysondebau, mae'n ofynnol arnom i benderfynu os oes camddatganiad sylweddol yn y datganiadau ariannol neu gamddatganiad sylweddol yn yr wybodaeth arall. Os down i gasgliad, ar sail y gwaith a gwblhawyd fod camddatganiad sylweddol yn yr wybodaeth ychwanegol yma, mae'n ofynnol arnom i ymadrodd y ffaith.

Nid oes gennym ddim i ymadrodd mewn cyswllt â hyn.

Barn ar faterion eraill a benodwyd gan Ddeddf Cwmnïau 2006

Yn ein barn, yn seiliedig ar y gwaith a ymgymerwyd yng nghwrs yr archwiliad:

- mae'r wybodaeth a roddir yn adroddiad yr ymddiriedolwyr am y flwyddyn ariannol y mae'r datganiadau ariannol wedi eu paratoi yn gyson a'r datganiadau ariannol; ac
- mae adroddiad yr ymddiriedolwyr wedi ei pharatoi yn unol â gofynnion cyfreithiol cymwys.

Materion yr ydym angen datgan arnynt trwy eithriad

Yn sgil yr wybodaeth a dealltwriaeth y cwmni a'i amgylchedd a gafwyd yn ystod ein harchwiliad, nid ydym wedi adnabod camfyngiant sylweddol yn adroddiad yr ymddiriedolwyr.

Nid oes gennym ddim i ddatgan ynglyn â'r materion canlynol lle mae Deddf Cwmnïau 2006 yn gofyn i ni ddatgan i chwi os, yn ein barn:

- nad yw cofnodion cyfrifo cymwys wedi eu cadw, neu os yw adroddiadau cymwys i'n harchwiliad heb eu derbyn gan ganghennau na ymwelwyd gennym, neu
- nad yw'r datganiadau ariannol mewn cytundeb â'r cofnodion ariannol a'r adroddiadau, neu
- fod rhai datgeliadau am dal ymddiriedolwyr a benodir dan gyfraith wedi eu gwneud; neu
- nid ydym wedi derbyn yr oll o'r wybodaeth a'r eglurhad oedd ei angen ar gyfer yr archwiliad.

Cyfrifoldebau'r ymddiriedolwyr

Fel yr eglurir yn llawnach yn y datganiad o gyfrifoldebau'r ymddiriedolwyr, yr ymddiriedolwyr (sydd hefyd yn gyfarwyddwyr y cwmni elusennol at bwrpas deddf cwmnïau) sydd yn gyfrifol am baratoi y datganiadau ariannol ac am foddhau eu hunain eu bod yn rhoi golwg wir a theg ac am y rheolau mewnol mae'r ymddiriedolwyr yn cysidro'n angenrheidiol i alluogi paratoad o ddatganiadau ariannol sydd yn rhydd o gamosodiad sylweddol, boed hynny yn deillio o dwyll neu gamgymeriad.

Wrth baratoi y datganiadau ariannol, mae'r ymddiriedolwyr yn gyfrifol am asesu gallu'r cwmni elusennol i barhau fel busnes byw, gan ddatgelu, fel yn gymwys, materion perthnasol i allu'r busnes i barhau a defnyddio y sail busnes byw o gyfrifo os nad yw'r ymddiriedolwyr un ai wedi penderfynu i gau y cwmni neu roi gorau i weithredu, neu heb fod gyda dewis rhesymol ond i wneud hynny.

Cyfrifoldeb yr archwiliwr am archwilio'r datganiadau ariannol

Ein amcanion yw i dderbyn sicrwydd rhesymol fod y datganiadau ariannol ar y cyfan yn rhydd o gamddatganiad sylweddol, boed hynny wedi ei achosi drwy dwyll neu gamgymeriad, ac i gyhoeddi adroddiad archwiliwr sydd yn cynnwys ein barn. Mae sicrwydd rhesymol yn lefel uchaf o sicrwydd, ond nid yn gwarantu y buasai archwiliad wedi ei chynnal yn unol ag ISAs (DU) yn darganfod camddatganiad sylweddol, os yw yn bod pob adeg. Gall gamosodiadau godi o dwyll neu gamgymeriad, a byddent yn cael eu cysidro yn sylweddol os, yn unigol neu gyda'i gilydd, y buasai'n rhesymol i ddisgwyl iddynt effeithio dewisiadau economaidd defnyddwyr a gymerir ar sail y datganiadau yma.

Mae afreolaidd-dra, gan gynnwys twyll, yn achosion o ddiffyg cydymffurfio â deddfau a rheoliadau. Rydym yn dylunio gweithdrefnau yn unol â'n cyfrifoldebau, a amlinellir uchod, i ganfod camddatganiadau perthnasol mewn perthynas ag afreolaidd-dra, gan gynnwys twyll. Manylir isod i ba raddau y mae ein gweithdrefnau'n gallu canfod afreolaidd-dra, gan gynnwys twyll:

- Sicrhaodd y partner ymgysylltu fod gan y tim ymgysylltu ar y cyd y cymhwysedd, y galluoedd a'r sgiliau priodol i nodi neu gydnabod diffyg cydymffurfio â deddfau a rheoliadau cymwys;

- Gwnaethom nodi'r deddfau a'r rheoliadau sydd yn berthnasol i'r cwmni trwy drafodaethau â chyfarwyddwyr a rheolwyr eraill, ac o'n gwybodaeth fasnachol a'n profiad o'r sector;
- Gwnaethom ganolbwyntio ar gyfreithiau a rheoliadau penodol yr oeddem o'r farn a allai gael effaith sylweddol uniongyrchol ar ddatganiadau ariannol neu weithrediadau'r cwmni, gan gynnwys deddfwriaeth fel Deddf Cwmnïau 2006, deddfwriaeth trethiant, diogelu data, gwrth-lwgrwobrwyo, cyflogaeth, amgylcheddol a deddfwriaeth iechyd a diogelwch;
- Gwnaethom asesu graddau'r cydymffurfiaid â'r deddfau a'r rheoliadau a nodwyd uchod trwy wneud ymholiadau gan reolwyr ac archwilio gohebiaeth gyfreithiol, a
- Roedd deddfau a rheoliadau a nodwyd yn cael eu cyfleu o fewn y tim archwilio yn rheolaidd ac roedd y tim yn parhau i fod yn effro i achosion o ddiffyg cydymffurfio trwy gydol yr archwiliad.

Gwnaethom asesu tueddiad datganiadau ariannol y cwmni i gamddatganiad perthnasol, gan gynnwys cael dealltwriaeth o sut y gallai twyll ddigwydd, trwy:

- Wneud ymholiadau gan reolwyr ynghylch ble roeddent o'r farn bod tueddiad i dwyll, eu gwybodaeth am dwyll gwirioneddol amheus a honedig;
- Ystyried y rheolaethau mewnol sydd ar waith i liniaru risgiau twyll a diffyg cydymffurfio â deddfau a rheoliadau.

Er mwyn mynd i'r afael â'r risg o dwyll trwy ragfarn rheoli a diystyru rheolaethau, rydym yn:

- Perfformio gweithdrefnau dadansoddol i nodi unrhyw berthnasoedd anarferol neu annisgwyl;
- Profi cofnodion cyfrifo ar gyfer trafodion anarferol;
- Asesu a oedd dyfarniadau a thybïaethau a wnaed wrth bennu'r amcangyfrifon cyfrifyddu yn arwydd o ragfarn bosibl;
- Ymchwilio i'r rhesymeg y tu ôl i drafodion sylweddol neu anghyffredin.

Mewn ymateb i'r risg o afreolaidd-dra a diffyg cydymffurfio â deddfau a rheoliadau, gwnaethom ddylunio gweithdrefnau a oedd yn cynnwys, ond heb fod yn gyfyngedig i:

- Cytuno ar ddatgeliadau datganiadau ariannol i ddogfennau ategol sylfaenol;
- Darllen cofnodion cyfarfodydd y rhai sydd yn gyfrifol am lywodraethu;
- Ymholi'r rheolwyr ynghylch ymglyfreitha a hawliadau gwirioneddol a phosibl;
- Adolygu gohebiaeth â Chyllid a Thollau EM, rheoleiddwyr perthnasol a chynghorwyr cyfreithiol y cwmni.

Mae cyfyngiadau cynhenid yn ein gweithdrefnau archwilio a ddisgrifir uchod. Po fwyaf y caiff deddfau a rheoliadau eu dileu o drafodion ariannol, y lleiaf tebygol yw y byddem yn dod yn ymwybodol o ddiffyg cydymffurfio. Mae safonau archwilio hefyd yn cyfyngu'r gweithdrefnau archwilio sydd yn ofynnol i nodi diffyg cydymffurfio â deddfau a rheoliadau i ymholi'r cyfarwyddwyr a rheolwyr eraill ac archwilio gohebiaeth reoleiddiol a chyfreithiol, os o gwbl. Gall fod yn anoddach canfod camddatganiadau materol sydd yn codi oherwydd twyll na'r rhai sydd yn codi o gamgymeriad oherwydd gallent gynnwys cuddio neu gydgyllwynio yn fwriadol.

Fel rhan o archwiliad a ymgymerir yn unol ag ISAs (DU), rydym yn ymarfer barn proffesiynol a chynnal amheuaeth broffesiynol trwy gydol yr archwiliad, rydym hefyd yn:

- Adnabod ac asesu'r risg o gamgymeriad sylweddol o'r datganiadau ariannol, boed hynny wedi ei achosi drwy dwyll neu gamgymeriad, cynllunio a pherfformio gweithdrefnau archwilio yn ymatebol i'r risg hynny, a chael tystiolaeth archwilio sydd yn ddigonol a phriodol i ddarparu sail i'n barn. Mae'r risg o beidio darganfod gamgymeriad sylweddol yn deillio o dwyll yn uwch nag o risg yn deillio o gamgymeriad, gan y gall twyll gynnwys cyd-dwylo, ffugio, gadael gwybodaeth allan yn fwriadol, camfyngiadau, neu anwybyddu reolau mewnol.
- Cael dealltwriaeth o reolaeth ariannol perthnasol i'r archwiliad er mwyn cynllunio gweithdrefnau archwilio sydd yn briodol yn yr amgylchiadau, ond nid at bwrpas o fynegi barn ar effeithiolrwydd y rheolau mewnol.
- Asesu priodolrwydd y polisiau cyfrifyddol a ddefnyddiwyd a rhesymoldeb o amcangyfrifau cyfrifyddol a datgeliadau cysylltiedig a wneir gan yr ymddiriedolwyr.
- Dod i gasgliad ar briodoldeb defnydd o'r sail cyfrifo busnes byw gan yr ymddiriedolwyr ac, yn seiliedig ar y dystiolaeth archwilio a gawsom, os os oes ansicrwydd sylfaenol yn bodoli yn gysylltiedig â digwyddiadau

neu amgylchiadau a all godi amheuaeth sylweddol ar allu'r cwmni elusennol i barhau fel uned byw. Os ydych chi'n gwybod fod ansicrwydd sylweddol yn bod, mae'n ofynnol arnom i dynnu sylw, yn ein adroddiad archwiliwr i'r datgeliadau perthnasol yn y datganiadau ariannol neu, os nad yw'r datgeliadau yn ddigonol, i addasu ein barn. Mae ein casgliadau yn seiliedig ar y tystiolaeth archwilio a dderbyniwyd hyd at dyddiad adroddiad yr archwiliwr. Er hynny, gall digwyddiadau neu amgylchiadau yn y dyfodol achosi'r cwmni i beidio parhau fel busnes byw.

- Aseu y cyflwyniad cyffredinol, strwythur a chynnwys y datganiadau ariannol, gan gynnwys y datgeliadau, ac os yw'r datganiadau ariannol yn cynrychioli y trafodion a digwyddiadau sylfaenol mewn ffurf sydd yn cyflawni cyflwyniad teg.

Rydym yn cyfathrebu gyda'r rhai sydd yn gyfrifol am lywodraethu ynglŷn, ymysg materion eraill, paratoi cwmpas ac amseru yr archwiliad a darganfyddiadau sylweddol yr archwiliad, gan gynnwys unrhyw wendidau sylfaenol mewn rheolaeth ariannol a ddarganfuwyd gennym yn ystod ein harchwiliad.

Defnyddio ein adroddiad

Mae'r adroddiad hwn wedi ei wneud i aelodau'r cwmni elusennol yn unig, fel corff, yn unol â Phennod 3 o Adran 16 Deddf Cwmnïau 2006. Rydym wedi ymgymryd a'r gwaith archwilio fel y gallwn adrodd i aelodau'r cwmni elusennol ar y materion hynny y mae'n ofynnol i ni adrodd arnynt mewn adroddiad yr archwiliwr ac i ddim pwrpas arall. Hyd at eithaf â ganiateir trwy gyfraith, nid ydym yn derbyn na chymryd cyfrifoldeb i unrhyw un heblaw y cwmni elusennol ac aelodau'r cwmni elusennol fel corff, am ein gwaith archwilio, am yr adroddiad hwn, nac am y farn yr ydym wedi ei ffurfio.

David Chidley (Prif archwiliwr statudol)

Dros ac ar ran

W J Matthews a'i Fab,

Archwiliwr Statudol

a Chyfrifwyr Siartredig,

11-15 Y Bont Bridd,

CAERNARFON

L155 1AB

Dyddiad:

Antur Waunfawr

Datganiad o weithredoedd ariannol (yn cynnwys Cyfrif Incwm a Gwariant) am y flwyddyn hyd at 31ain Mawrth 2025

	<i>Nodiadau</i>	Cronfeydd Anghyfyngedig £	Cronfeydd Cyfyngedig £	Holl Gronfeydd 31 Mawrth 2025 £	Holl Gronfeydd 31 Mawrth 2024 £
Incwm					
<i>Rhoddion</i>					
Rhoddion a grantiau	3	2,849	224,697	227,546	130,222
Grant Cyfalaf – Sied Werdd		-	-	-	376,662
Grant Cyfalaf – Beics i Bawb		-	-	-	27,865
Grant Cyfalaf Cronfa Economi Gylchol		-	25,000	25,000	-
<i>Incwm o weithgareddau elusennol:</i>					
Incwm Safle a Chynllun Cartrefu	4	1,918,063	-	1,918,063	1,791,034
Incwm Warws Werdd	4	409,496	-	409,496	414,172
Incwm Caer Gylchu	4	628,526	-	628,526	589,733
Incwm Beics Menai	4	76,640	-	76,640	92,928
Incwm arall		150	-	150	-
Llog		1,227	-	1,227	2,313
		<hr/>	<hr/>	<hr/>	<hr/>
Cyfanswm incwm		3,036,950	249,697	3,286,647	3,424,929
		<hr/>	<hr/>	<hr/>	<hr/>
Gwariant					
Gweithgareddau elusennol	5	3,113,649	262,986	3,376,635	3,058,416
		<hr/>	<hr/>	<hr/>	<hr/>
Cyfanswm gwariant		3,113,649	262,986	3,376,635	3,058,416
		<hr/>	<hr/>	<hr/>	<hr/>
Cyfanswm adnoddau a ddefnyddiwyd cyn enillion/colledion eraill a gydnabyddir		(76,699)	(13,289)	(89,988)	366,513
Symudiad net mewn cronfeydd am y flwyddyn		(76,699)	(13,289)	(89,988)	366,513
Cronfeydd ar 1af Ebrill 2024		3,941,791	1,618,434	5,560,225	5,193,712
		<hr/>	<hr/>	<hr/>	<hr/>
Cronfeydd ar 31ain Mawrth 2025		3,865,092	1,605,145	5,470,237	5,560,225
		<hr/> <hr/>	<hr/> <hr/>	<hr/> <hr/>	<hr/> <hr/>

Mae'r canlyniadau uchod yn deillio i gyd o weithgareddau sydd yn parhau.

Antur Waunfawr

Mantolen ar 31ain Mawrth 2025
(Rhif Cofrestru'r Cwmni: 1832813)

	<i>Nodiadau</i>	2025 £	2024 £
Buddiannau Sefydlog			
Buddiannau sefydlog dirweddol	12	4,568,741	4,623,776
Buddiannau cyfredol			
Stoc	13	22,906	27,045
Dyledwyr	14	300,100	794,334
Arian mewn banc ac mewn llaw		638,365	260,701
		<hr/>	<hr/>
		961,371	1,082,080
Credydwyr: symiau yn ddyledus o fewn blwyddyn	15	(59,875)	(145,631)
		<hr/>	<hr/>
Asedau cyfredol net		901,496	936,449
		<hr/>	<hr/>
Cyfanswm asedau llai rhwymedigaethau cyfredol		5,470,237	5,560,225
		<hr/>	<hr/>
Asedau Net		5,470,237	5,560,225
		<hr/> <hr/>	<hr/> <hr/>
Cronfeydd			
Cronfeydd Incwm			
Cronfeydd anghyfyngedig	19	3,865,092	3,941,791
Cronfeydd cyfyngedig	19	1,605,145	1,618,434
		<hr/>	<hr/>
		5,470,237	5,560,225
		<hr/> <hr/>	<hr/> <hr/>

Mae'r datganiadau ariannol wedi'u paratoi yn unol â'r darpariaethau arbennig ar gyfer cwmnïau bach o dan Ran 15 o Ddeddf Cwmnïau 2006.

.....
Miss Gwen Tomos (Cyfarwyddwr)

Dyddiad:

Antur Waunfawr

Datganiad ynghylch llif arian am y flwyddyn hyd at 31ain Mawrth 2025

	Nodyn	2025 £	2024 £
Llif arian net o weithgareddau gweithredol	17	409,968	(22,112)
Llif arian o weithgareddau buddsoddi			
Llog a dderbyniwyd		1,227	2,313
Derbyniadau o werthiant asedau sefydlog		150	15,610
Prynu asedau sefydlog	12	(20,194)	(561,696)
Arian a ddefnyddiwyd i fuddsoddi		(18,817)	(543,773)
Llif arian o weithgareddau ariannu			
Ad-daliad oblygiadau hur bwrcas		(13,487)	(13,623)
Arian a dderbynwyd o weithgareddau ariannu		(13,487)	(13,623)
(Lleihad)/Cynnydd mewn arian a chyfatebolion arian		377,664	(579,508)
Arian a chyfatebolion arian ar 1 Ebrill 2023		260,701	840,209
Arian a chyfatebolion arian ar 31 Mawrth 2024		638,365	260,701

Antur Waunfawr

Datganiad o newidiadau mewn cyllid a ddefnyddiwyd i dderbyn asedau sefydlog at ddefnydd yr elusen *am y flwyddyn hyd at 31ain Mawrth 2025*

	Cronfeydd Anghyfyngedig £	Cronfeydd Cyfyngedig £	Gronfeydd 31 Mawrth 2025 £	Gronfeydd 31 Mawrth 2024 £
Symudiad net mewn cronfeydd	(76,699)	(13,289)	(89,988)	366,513
Adnoddau a ddefnyddiwyd i dderbyn Asedau sefydlog net	(20,194)	-	(20,194)	(561,696)
Symudiad net mewn cronfeydd ar gael at weithgareddau y dyfodol	<u>(96,893)</u>	<u>(13,289)</u>	<u>(110,182)</u>	<u>(195,183)</u>

Antur Waunfawr

Nodiadau i'r datganiadau ariannol am y flwyddyn hyd at 31ain Mawrth 2025

1. Polisiâu cyfrifyddol

Mae'r prif bolisiau cyfrifo a fabwysiadwyd, penderfyniadau a phrif ffynonellau ansicrwydd â amcangyfrifir wrth baratoi y datganiadau ariannol fel a ganlyn:

a) **Sail paratoi cyfrifon**

Mae'r datganiadau ariannol wedi eu darparu yn unol a "Cyfrifo ac Adrodd gan Elusennau" Datganiad o Ymarferion Cymeradwyol sydd yn berthnasol i elusennau sydd yn paratoi eu cyfrifon yn unol a'r Datganiad o Weithredoedd Ariannol sydd yn berthynol yn y Deyrnas Unedig a Gweriniaeth Iwerddon (FRS102) – (SORP Elusennau (FRS102)), yr Safon Adrodd Ariannol sydd yn berthynol yn y Deyrnas Unedig a Gweriniaeth Iwerddon (FRS102) a Deddf Cwmniau 2006.

Mae Antur Waunfawr yn bodloni gofynion diffiniad uned budd cyhoeddus dan FRS102. Cydnabyddir asedau a rhwymedigaethau yn wreiddiol ar sail cost hanesyddol neu werth trafodion os na nodir yn wahanol yn y nodyn polisi cyfrifo perthnasol.

Mae'r ymddiriedolwyr yn cysidro nad oes ansicrwydd sylweddol am allu'r cwmni elusennol i barhau fel busnes byw.

b) **Cyfrifo cronfeydd**

Cronfeydd cyffredinol yw cronfeydd anghyfyngedig sydd yn barod i'w defnyddio gan yr ymddiriedolwyr i hyrwyddo amcanion cyffredinol yr elusen ac sydd heb eu penodi at unrhyw bwrpas arall.

Mae cronfeydd dynodedig yn cynnwys cronfeydd anghyfyngedig sydd wedi eu rhoi i'r neilltu gan yr ymddiriedolwyr at bwrpas arbennig. Mae nod a defnydd y cronfeydd dynodedig wedi eu disgrifio yn y nodiadau i'r cyfrifon.

Cronfeydd cyfyngedig yw cronfeydd sydd i'w defnyddio yn unol a chyfyngiadau penodol dan amodau'r rhoddwr neu sydd wedi eu codi gan yr elusen at bwrpas arbennig. Mae'r costau o godi a gweinyddu'r cronfeydd wedi eu nodi yn erbyn y cronfeydd penodedig. Mae nod pob cronfa gyfyngedig wedi eu nodi yn y nodiadau i'r cyfrifon.

c) **Incwm**

Dangosir incwm yn y Datganiad o Weithredoedd Ariannol pan fydd gan yr elusen hawl cyfreithlon i'r incwm, bydd canllawiau perfformio dan dermau yr ffynonellau incwm wedi eu cyfarfod, bydd yn debygol y derbynnir yr incwm a gellir mesur y swm yn rhesymol fanwl.

Cydnabyddir am grantiau llywodraeth a grantiau eraill, boed y grant yn grant refeniw neu gyfalaf, Ariannol pan fydd gan yr elusen hawl cyfreithlon i'r incwm, bydd canllawiau perfformio dan dermau yr ffynonellau incwm wedi eu cyfarfod, bydd yn debygol y derbynnir yr incwm a gellir mesur y swm yn rhesymol fanwl ac nac oes angen gohirio'r incwm.

ch) **Gwariant a TAW anadferadwy**

Cydnabyddir gwariant pan mae oblygiad cyfreithiol neu weithredol i wneud taliad i drydydd person, y mae'n debygol fydd taliad yn angenrheidiol a gellir mesur yr blygiad yn ddibynadwy.

Cyfrifir TAW na ellir ei hawlio fel cost yn erbyn y gweithgaredd a achosodd y gwariant.

d) **Dosbarthiad costau cynorthwyol**

Costau cynorthwyol yw gweithgareddau sydd yn cefnogi gwaith yr elusen ond sydd ddim yn ymwneud a gweithgareddau elusennol yn uniongyrchol. Mae costau cynorthwyol yn cynnwys yr adran weinyddol, cyllid, personél a llywodraethol sydd yn cefnogi y gwahanol brosiectau elusennol. Mae'r costau hyn wedi eu dosbarthu rhwng y gwahanol adrannau fel y dangosir yn nodyn 6.

Antur Waunfawr

Nodiadau i'r datganiadau ariannol am y flwyddyn hyd at 31ain Mawrth 2025

1 Polisiâu cyfrifyddol (ymlaen)

dd) Asedau sefydlog

Mae asedau sefydlog yn cael eu dangos ar sail cost neu ar brisiad y farchnad. Dangosir y buddiannau sefydlog ar gost neu brisiad llai dibrisiant. Cyfrifwyd am ddibrisiant ar sail dileu cost y buddiannau dros gyfnod amcangyfrif o'u hoes fel a ganlyn:

Adeiladau	2%
Siediau a thai gwydr	10%
Offer	20 -33 ¹ / ₃ %
Moduron	20%

Ni chyfrifir am ddibrisiant ar dir rhyddfreniol. Nid yw buddiannau sefydlog sydd yn costio llai na £1,000 yn cael eu cyfalafu a byddent yn cael eu dileu ym mlwyddyn prynnu.

e) Stoc

Mae stoc yn cynrychioli asedau a brynwyd i ailwerthu. Prisiwyd y stoc ar y lleiaf o gost neu werth net sylweddoladwy. Nid yw eitemau stoc a dderbyniwyd fel rhoddion neu er mwyn dosbarthu yn cael eu cynnwys yn y datganiadau ariannol nes maent wedi eu gwerthu neu ddsbarthu.

f) Dyledwyr

Cydnabyddir dyledwyr ar y swm cytundebol ar ôl nodi unrhyw disgownt masnachol a gynnigwyd. Dangosir blaendaliadau ar werth y swm a dalwyd ymlaen llaw llai unrhyw ddisgownt masnachol a dderbyniwyd.

ff) Arian mewn banc ac mewn llaw

Mae arian mewn banc ac mewn llaw yn cynnwys arian buddsoddiadau tymor byr sydd yn aeddfedu o fewn tri mis o'u caffael neu o agor y cyfrif adnau.

g) Credydwyr a darpariaethau

Cydnabyddir credydwyr a darpariaethau pan fydd gan yr elusen oblygiad cyfredol yn deillio o ddigwyddiad yn y gorffennol gyda'r canlyniad tebygol o drosglwyddiad o eiddo i drydydd person a gellir mesur y swm angenrheidiol i setlo'r oblygiad yn ddibynadwy. Cydnabyddir credydwyr a darpariaethau ar y swm setlo llai unrhyw ddisgownt masnachol a dderbyniwyd.

nh) Offerynnau ariannol

Dim ond offerynnau ariannol sylfaenol sydd gan yr elusen. Cofnodir offerynnau ariannol sylfaenol i dechrau ar bris y contract os nad yw'r trefniant yn sefydlu gweithrediad ariannu, pan fyddent yn cael eu cofnodi ar werth presennol taliadau yn y dyfodol wedi eu gostyngu ar raddfa llog y farchnad am offeryn ariannol tebyg.

h) Costau pensiwn

Mae'r gost o baratoi pensiwn a manteision cyffelyb yn cael eu prasio i'r Datganiad o Weithredoedd ariannol fel mae'r rhwymedigaeth yn codi. Mae'r elusen yn talu cyfraniadau pensiwn ar sail cyfraniadau wedi eu diffinio.

2 Statws y cwmni

Mae'r cwmni yn gyfyngedig drwy warant. Wrth ddirwyn i ben neu ddiddymu'r cwmni ac wedi bodloni ei holl ddyledion a'i rwymedigaethau, os erys unrhyw eiddo o gwbl yn weddill, ni thelir ef i aelodau'r cwmni na'i ddsbarthu yn eu mysg, ond yn hytrach ei roi i sefydliad elusennol arall gydag amcanion cyffelyb i amcanion y cwmni.

Antur Waunfawr

Nodiadau i'r datganiadau ariannol am y flwyddyn hyd at 31ain Mawrth 2025

3. Rhoddion a grantiau gwirfoddol

	Cronfeydd Anghyfyngedig £	Cronfeydd Cyfyngedig £	Cyfanswm 2025 £	Cyfanswm 2024 £
Rhoddion	2,849	7,000	9,849	6,486
Grant Cymorth Ieuencid	-	2,500	2,500	5,000
Grant AHF	-	-	-	4,979
Grant CIST	-	-	-	2,145
Grant SPF 'Beics i Bawb'	-	157,860	157,860	95,463
Grant NWRPB	-	-	-	16,149
Grant Byw'n Iach	-	7,867	7,867	-
Grant West DCP	-	44,470	44,470	-
Cronfa Economi Gylchol	-	5,000	5,000	-
	<hr/>	<hr/>	<hr/>	<hr/>
	2,849	224,697	227,546	130,222
	<hr/>	<hr/>	<hr/>	<hr/>

4. Incwm o weithgareddau elusennol

	Safle & Cynllun Cartrefu £	Warws Werdd £	Caer- Gylchu £	Beics Menai £	Cyfanswm 2025 £	Cyfanswm 2024 £
Cytundebau Gwasanaeth	1,802,587	191,568	109,234	35,928	2,139,317	2,000,669
Cytundeb Ailgylchu	-	76,672	257,468	-	334,140	334,140
Incwm Caergylchu	-	-	261,824	-	261,824	223,286
Incwm Warws Werdd	-	141,256	-	-	141,256	173,941
Incwm Safle a Chynllun Cartrefu	107,883	-	-	-	107,883	99,684
Incwm Beics Menai	-	-	-	40,712	40,712	48,017
Incwm arall	7,593	-	-	-	7,593	8,130
	<hr/>	<hr/>	<hr/>	<hr/>	<hr/>	<hr/>
	1,918,063	409,496	628,526	76,640	3,032,725	2,887,867
	<hr/>	<hr/>	<hr/>	<hr/>	<hr/>	<hr/>

Antur Waunfawr

Nodiadau i'r datganiadau ariannol am y flwyddyn hyd at 31ain Mawrth 2025

5. Dadansodiad o wariant ar weithgareddau elusennol

	Safle & Cynllun Cartrefu £	Warws Werdd £	Caer- Gylchu £	Beics Menai £	Cyfanswm 2025 £	Cyfanswm 2024 £
Costau staff	1,453,868	336,774	380,086	101,646	2,272,374	2,101,311
Nwyddau i'w gwerthu a thraul	320	22,864	7,640	16,828	47,652	54,996
Cafe/ Bwyd	11,444	-	-	-	11,444	5,251
Safle ac adnewyddu	101,206	77,413	12,342	24,162	215,123	131,920
Teithio a chostau buddiolwyr	66,070	36,437	73,966	2,305	178,778	156,274
Costau swyddfa	12,902	25,230	8,206	4,308	50,646	30,503
Hyfforddiant	7,295	809	4,146	52	12,302	22,574
Costau staff	-	4,220	791	-	5,011	4,144
Costau marchnata	1,462	1,250	588	2,252	5,552	3,983
Costau proffesiynol	6,534	7,051	12,387	2,912	28,884	20,489
Dibrisiant	3,470	19,595	12,861	18,163	54,089	42,720
Elw ar werthu asedau	-	-	-	-	-	(2,610)
Llogau	-	-	685	-	685	1,319
Dyledwyr Drwg	-	-	243	-	243	-
Eraill	-	826	-	809	1,635	2,159
Costau llywodraethol	14,073	2,955	4,420	1,329	22,777	23,408
Costau cynorthwyol	290,057	60,912	91,090	27,381	469,440	459,975
	1,968,701	596,336	609,451	202,147	3,376,635	3,058,416

Roedd gwariant ar weithgareddau elusennol yn £3,376,635 (2024 - £3,058,416). O'r gwariant yma roedd £3,113,649 (2024-£2,895,373) yn anghyfyngedig a £262,986 (2024 - £163,043) yn gyfyngedig.

6. Dadansoddiad o gostau llywodraethol a chynorthwyol

I ddechrau, mae'r cwmni elusennol yn nodi ei gostau cynorthwyol. Yna nodir y costau sydd yn berthnasol i'r pwrpas llywodraethol. Wedi adnabod y costau llywodraethol, rhannir y costau cynorthwyol cyffredinol a'r costau llywodraethol rhwng y pedwar gweithgaredd elusennol a ymgwymerwyd yn ystod y flwyddyn. Nodir sail dosbarthiad y costau rhwng y gweithgareddau elusennol yn y tabl isod.

	Sail Dosbarthu	Costau		Cyfanswm 2025 £	Cyfanswm 2024 £
		Cynorthwyol Cyffredinol £	Llywodraethol £		
Costau staff	<i>Amser staff</i>	189,955	12,960	202,915	276,091
Safle ac adnewyddu	<i>Defnydd</i>	76,177	-	76,177	57,325
Costau Glanhau	<i>Defnydd</i>	34,318	-	34,318	36,882
Swyddfa	<i>Defnydd</i>	34,665	-	34,665	35,356
Teithio	<i>Defnydd</i>	3,965	-	3,965	1,757
Hyfforddiant	<i>Defnydd</i>	447	-	447	3,275
Hysbysebu a marchnata	<i>Defnydd</i>	3,614	-	3,614	2,451
Archwilio/Cyfrifydd	<i>Defnydd</i>	-	9,817	9,817	9,275
Proffesiynol	<i>Trafodion</i>	105,115	-	105,115	40,952
Dibrisiant	<i>Defnydd</i>	21,140	-	21,140	19,633
Eraill	<i>Trafodion</i>	44	-	44	386
		469,440	22,777	492,217	483,383

Antur Waunfawr

Nodiadau i'r datganiadau ariannol am y flwyddyn hyd at 31ain Mawrth 2025

7. Incwm net am y flwyddyn

Nodir yr incwm net ar ôl codi:	2025 £	2024 £
Dibrisiant	75,229	62,354
Ffioedd archwilio	6,917	6,435
Archwiliwr – ffioedd eraill	2,900	2,840
	<hr/>	<hr/>

8. Costau staff a chydabyddiaeth yr ymddiriedolwyr

	2025 £	2024 £
Cyflogau	2,150,298	2,071,796
Cyflogau gweithwyr	47,341	47,206
Yswiriant cenedlaethol	179,483	168,602
Costau pensiwn	96,634	89,798
	<hr/>	<hr/>
	2,473,756	2,377,402
	<hr/>	<hr/>

Cyfanswm nifer cyflogedig ar sail blwyddyn cyflawn oedd 182 (2024 – 163). Nid oedd cydnabyddiaeth unrhyw aelod o staff dros £60,000 y flwyddyn.

Ni dderbyniwyd ffioedd na thal rheoli gan ymddiriedolwyr yr elusen yn ystod y flwyddyn (2024 – Dim). Ni wnaed taliadau i ymddiriedolwyr yr elusen am gostau a achoswyd (2024 – Dim). Ni wnaethpwyd taliad am wasanaethau proffesiynol nac am wasanaethau eraill i ymddiriedolwyr yr elusen yn ystod y flwyddyn (2024 – Dim).

Mae personél rheoli allweddol yr elusen yn cynnwys yr ymddiriedolwyr a'r tim rheoli. Roedd cydnabyddiaeth personél rheoli allweddol yr elusen yn £208,311 (2024 - £226,292).

	2025 Nifer	2024 Nifer
Prif weithredwr	1	1
Uwch reolwyr	3	3
Rheolwyr	13	13
Safle	36	23
Ail Gylchu	12	17
Warws Werdd	5	3
Cynllun Cartrefu	34	26
Beics Menai	3	3
Gweinyddol	4	4
Gweithwyr gyda anabledd	71	70
	<hr/>	<hr/>
	182	163
	<hr/>	<hr/>

Antur Waunfawr

Nodiadau i'r datganiadau ariannol am y flwyddyn hyd at 31ain Mawrth 2025

9. Trafodion Partion Cysylltiedig

Ni fu trafodion gyda partïon cysylltiedig yn ystod y flwyddyn. Nid oedd symiau yn ddyledus i na dyledus gan bartïon cysylltiedig ar ddiwedd y flwyddyn (2024 - £Dim).

10. Grantiau Llywodraeth

Mae incwm grantiau llywodraeth yn cynnwys cytundebau gwasanaeth gyda awdurdodai lleol i ffynonellau gwasanaethau buddiannol i fuddiolwyr yr elusen.

11. Treth gorfforaeth

Mae gan Antur Waunfawr eithriad o dreth ar incwm ac enillion dan Adran 505 o Ddeddf Treth 1988 ac adran 252 o'r Ddeddf Treth Enillion Cyfalaf 1992 i'r eithaf eu defnyddir at ei nodau elusennol.

12. Buddiannau sefydlog

	<i>Tir ac Adeiladau</i> £	<i>Offer</i> £	<i>Moduron</i> £	<i>Cyfanswm</i> £
Cost/Gwerth				
Ar 1af Ebrill 2024	4,720,968	549,426	142,602	5,412,996
Ychwanegiadau	-	2,039	18,155	20,194
Gwarediadau	-	-	(18,153)	(18,153)
	-----	-----	-----	-----
Ar 31ain Mawrth 2025	4,720,968	551,465	142,604	5,415,037
	-----	-----	-----	-----
Dibrisiant				
Ar 1af Ebrill 2024	287,883	425,316	76,021	789,220
Cost am y flwyddyn	23,645	26,693	24,891	75,229
Rhyddhawyd ar warediadau	-	-	(18,153)	(18,153)
	-----	-----	-----	-----
Ar 31ain Mawrth 2025	311,528	452,009	82,759	846,296
	-----	-----	-----	-----
Gwerth Llyfr Net				
Ar 31ain Mawrth 2025	4,409,440	99,456	59,845	4,568,741
	=====	=====	=====	=====
Ar 31ain Mawrth 2024	4,433,085	124,110	66,581	4,623,776
	=====	=====	=====	=====

Yn gynwysedig yn y £4,568,741 mae £20,000 sydd yn werth tir yn Waunfawr ac £38,599 o dir yng Nghaernarfon. Ail brisiwyd y tir ac adeiladau yn Waunfawr ac Warws Werdd yng Nghaernarfon gan Dafydd Hardy, syrfewyr siartredig yn mis Mawrth 2020. Rhoddwyd gwerth y tir ac adeiladau yn Waunfawr fel £2,165,000. Mae'r ymddiriedolwyr o'r farn bod y gwerth yma yn briodol ar 31 Mawrth 2025 o ystyried yr amodau economaidd presennol. Cost gwreiddiol yr asedau sefydlog yw £4,722,218 (2024-£4,722,218) a buasai dibrisiant o £268,046, (2024- £246,800) wedi ei godi arnynt.

13. Stoc

	2025 £	2024 £
Cynnwys stoc:		
Stoc Warws Werdd	5,145	11,561
Stoc Beics Menai	4,800	5,200
Stoc siop	8,419	7,032
Stoc cafe	1,522	812
Stoc Caergylchu	3,020	2,440
	-----	-----
	22,907	27,045
	-----	-----

Antur Waunfawr

Nodiadau i'r datganiadau ariannol am y flwyddyn hyd at 31ain Mawrth 2025

14. Dyledwyr	2025	2024
	£	£
Grantiau, cytundebau a dyledwyr masnachol	203,842	713,369
Dyledwyr eraill	96,258	80,965
	<hr/>	<hr/>
	300,100	794,334
	<hr/>	<hr/>
15. Credydwyr: symiau yn ddyledus o fewn blwyddyn	2025	2024
	£	£
Credydwyr masnachol	19,004	125,020
Swm yn ddyledus dan gytundeb hur bwrcas	-	13,480
Treth a nawdd cymdeithasol	131	131
Croniadau ac incwm gohiriedig	40,740	7,000
	<hr/>	<hr/>
	59,875	145,631
	<hr/>	<hr/>
16. Offerynnau ariannol		
Yr offerynnau ariannol a fesurir ar sail cost wedi ei amorteiddio yw'r benthyciad hur bwrcas.		
	2025	2024
	£	£
Swm yn ddyledus o fewn blwyddyn	-	13,480
Swm yn ddyledus dros blwyddyn ond o fewn pum mlynedd	-	-
	<hr/>	<hr/>
Cyfanswm	-	13,480
	<hr/>	<hr/>
17. Cymodi'r elw gweithredol â'r mewnlif arian net o weithgareddau gweithredol	2025	2024
	£	£
Symudiad net mewn cronfeydd	(89,988)	366,513
Llog a dderbyniwyd	(1,227)	(2,313)
Dibrisiant	75,227	62,354
Elw ar werthu asedau	(150)	(2,610)
(Cynnydd) Lleihad/ mewn stoc	4,148	4,245
(Cynnydd)/Lleihad mewn dyledwyr	494,234	(566,161)
Cynydd/(Lleihad) mewn credydwyr	(72,276)	115,860
	<hr/>	<hr/>
Llif arian net o weithgareddau gweithredol	409,968	(22,112)
	<hr/> <hr/>	<hr/> <hr/>

Antur Waunfawr

Nodiadau i'r datganiadau ariannol am y flwyddyn hyd at 31ain Mawrth 2025

18. Ymroddiad cyfalaf

Ar ddiwedd y flwyddyn roedd gan Antur Waunfawr ymroddiad cyfalaf ynglŷn a datblygiad adeiladau o £DIM (2024 - £DIM).

19. Cronfeydd cyfyngedig

	31 Mawrth 2024	Trosglwydd Adnoddau		Ail -	Cyfanswm
	£	-iadau £	Cyllid £	Brisio £	£
Warws Werdd	326,996	-	(10,548)	-	316,448
Sgubor Grefftau	8,034	-	(261)	-	7,773
Grant Cae Chwarae	18,900	-	(1,080)	-	17,820
Rhoddion	-	-	7,000	-	7,000
Grant Clothworkers Foundation	2,650	-	(2,650)	-	-
Grantiau Porth Yr Aur	540,466	-	(5,648)	-	534,818
Grant Adferiad Gwyrdd	41,074	-	(20,537)	-	20,537
Grantiau Sied Werdd	652,449	-	(3,992)	-	648,457
Grant SPF 'Beicio i Bawb'	27,865	-	(5,573)	-	22,292
Grant Economi Gylchol	-	-	30,000	-	30,000
	<hr/>	<hr/>	<hr/>	<hr/>	<hr/>
	1,618,434	-	(13,289)	-	1,605,145
	<hr/>	<hr/>	<hr/>	<hr/>	<hr/>

	31 Mawrth 2023	Trosglwydd Adnoddau		Ail -	Cyfanswm
	£	-iadau £	Cyllid £	Brisio £	£
Warws Werdd	337,544	-	(10,548)	-	326,996
Sgubor Grefftau	8,295	-	(261)	-	8,034
Grant Cae Chwarae	19,980	-	(1,080)	-	18,900
Rhoddion	1,233	-	(1,233)	-	-
Grant Clothworkers Foundation	2,650	-	-	-	2,650
Grantiau Porth yr Aur	546,114	-	(5,648)	-	540,466
Grant Adferiad Gwyrdd	61,611	-	(20,537)	-	41,074
Grantiau Sied Werdd	275,787	-	376,662	-	652,449
Grant SPF 'Beicio i Bawb'	-	-	27,865	-	27,865
	<hr/>	<hr/>	<hr/>	<hr/>	<hr/>
	1,254,214	-	365,220	-	1,618,434
	<hr/>	<hr/>	<hr/>	<hr/>	<hr/>

Antur Waunfawr

Nodiadau i'r datganiadau ariannol am y flwyddyn hyd at 31ain Mawrth 2025

Cronfeydd anghyfyngedig

	Balans 31 Mawrth 2024 £	Trosglwy- ddiadau £	Adnoddau Cyllid £	Ail Brisio £	Cyfanswm £
Tal Aelodaeth	182	-	-	-	182
Cronfa Gyffredinol	2,800,550	(40,100)	(76,699)	-	2,683,751
Cronfa Ailbrisio	521,620	(2,156)	-	-	519,464
	<hr/>	<hr/>	<hr/>	<hr/>	<hr/>
	3,322,352	(42,256)	(76,699)	-	3,203,397
<i>Cronfeydd Dynodedig</i>					
Cronfa Wrth Gefn	619,439	42,256	-	-	661,695
	<hr/>	<hr/>	<hr/>	<hr/>	<hr/>
	3,941,791	-	(76,999)	-	3,865,092
	<hr/>	<hr/>	<hr/>	<hr/>	<hr/>

	Balans 31 Mawrth 2023 £	Trosglwy- ddiadau £	Adnoddau Cyllid £	Ail Brisio £	Cyfanswm £
Tal Aelodaeth	182	-	-	-	182
Cronfa Gyffredinol	2,590,290	208,967	1,293	-	2,800,550
Cronfa Ailbrisio	523,776	(2,156)	-	-	521,620
	<hr/>	<hr/>	<hr/>	<hr/>	<hr/>
	3,114,248	206,811	1,293	-	3,322,352
<i>Cronfeydd Dynodedig</i>					
Cronfa Datblygu Eiddo	229,500	(229,500)	-	-	-
Cronfa Wrth Gefn	596,750	22,689	-	-	619,439
	<hr/>	<hr/>	<hr/>	<hr/>	<hr/>
	3,940,498	-	1,293	-	3,941,791
	<hr/>	<hr/>	<hr/>	<hr/>	<hr/>

20. Dadansoddiad o'r Cronfeydd rhwng yr asedau net ar 31ain Mawrth 2025

	Cronfeydd Cyfyngedig £	Cronfeydd Dynodedig £	Cronfa Gyffredinol £	Cyfanswm £
Asedau Sefydlog	1,605,145	-	2,963,596	4,568,741
Asedau Cyfredol Net	-	661,695	239,801	901,496
	<hr/>	<hr/>	<hr/>	<hr/>
Cyfanswm asedau net	1,605,145	661,695	3,203,397	5,470,237
	<hr/>	<hr/>	<hr/>	<hr/>

Antur Waunfawr

Nodiadau i'r datganiadau ariannol *am y flwyddyn hyd at 31ain Mawrth 2025*

Cronfeydd Anghyfyngedig

Prif weithgaredd y cwmni yw darparu gwaith a hyfforddiant i bobl ag anabledd dysgu, a thrwy hynny gwasanaethu'r gymuned.

Cronfeydd Dynodedig a chyfyngedig

Mae'r cwmni wedi penderfynu ymrwymo arian sydd ar gael wrth gefn er mwyn datblygu eiddo Sied Werdd.

Mae swm yn cynrychioli tri mis o gyflog wedi ei gadw wrth gefn i gyfarfod unrhyw heriau annisgwyl h.y £661,695 ar hyn o bryd. Mae hyn yn unol a chanllawiau ymarfer da y Comisiwn Elusennau ac yn cyfarfod ag amcanion Llywodraethu Da Cyngor Gweithredu Gwirfoddol Cymru

21. Dadansoddiad o gronfeydd y flwyddyn flaenorol

Antur Waunfawr

Datganiad o weithredoedd ariannol (yn cynnwys Cyfrif Incwm a Gwariant) am y flwyddyn hyd at 31ain Mawrth 2025

		Cronfeydd Anghyfyngedig £	Cronfeydd Cyfyngedig £	Holl Gronfeydd 31 Mawrth 2024 £	Holl Gronfeydd 31 Mawrth 2023 £
Incwm					
<i>Rhoddion</i>					
Rhoddion a grantiau	3	6,486	123,736	130,222	65,916
Grant Cyfalaf – Sied Werdd		-	376,662	376,662	275,787
Grant Cyfalaf – Beics i Bawb		-	27,865	27,865	-
<i>Incwm o weithgareddau elusennol:</i>					
Incwm Safle a Chynllun Cartrefu	4	1,791,034	-	1,791,034	1,681,199
Incwm Warws Werdd	4	414,172	-	414,172	413,166
Incwm Caer Gylchu	4	589,733	-	589,733	585,122
Incwm Beics Menai	4	92,928	-	92,928	97,963
Llog		2,313	-	2,313	124
		-----	-----	-----	-----
Cyfanswm incwm		2,896,666	528,263	3,424,929	3,119,277
		-----	-----	-----	-----
Gwariant					
Gweithgareddau elusennol	5	2,895,373	163,043	3,058,416	2,888,538
		-----	-----	-----	-----
Cyfanswm gwariant		2,895,373	163,043	3,058,416	2,888,538
		-----	-----	-----	-----
Cyfanswm adnoddau a ddefnyddiwyd cyn enillion/colledion eraill a gydnabyddir		1,293	365,220	366,513	230,739
Symudiad net mewn cronfeydd am y flwyddyn		1,293	365,220	366,513	230,739
Cronfeydd ar 1af Ebrill 2023		3,940,498	1,253,214	5,193,712	4,962,973
		-----	-----	-----	-----
Cronfeydd ar 31ain Mawrth 2024		<u>3,941,791</u>	<u>1,618,434</u>	<u>5,560,225</u>	<u>5,193,712</u>

ANTUR WAUNFAWR

England & Wales - Charity number 515445

Accounts

ANTUR WAUNFAWR
(Cwmni yn gyfyngedig trwy warant)

ADRODDIAD a DATGANIADAU ARIANNOL

BLWYDDYN HYD AT: 31 MAWRTH 2024

Rhif Elusen: 515445

Rhif Cwmni: 01832813

ANTUR WAUNFAWR

GWYBODAETH GYFREITHIOL A GWEINYDDOL:

Rhif Cofrestru'r Elusen: 515445
Rhif Cofrestru'r Cwmni: 1832813

Ymddiriedolwyr

Aelodau'r Bwrdd:

Miss. Gwen Tomos	Cadeirydd
Mr. Huw Ynyr	Is-gadeirydd
Mr Rhys Evans	
Mr. Daron Harris	
Mrs. Sara Mair Tomos	
Mrs. Anna Ll. Williams	
Mrs. Lowri Huws Jones	
Dr. Catrin Ellis Williams	
Mr. Terry Parry	
Miss. Mared Ynyr	
Ms. Carol Davies Owen	
Mr Dafydd Davies	Penodwyd 24.07.23
Mr Tudur Owen	Penodwyd 20.11.23
Mrs. Ellen Thirsk	Ysgrifenyddes

Y Tîm Rheoli:

Ellen Thirsk	Prif Weithredwraig
Stephen Goodwin	Uwch Reolwr Gwasanaethau Dydd a Phreswyl
Haydn Jones	Uwch Reolwr Tri Busnes Gwyrdd
Sioned Hughes	Rheolwraig Cyllid
Gwenlli Mai Wynne	Rheolwraig Datblygu Busnes
Elain Hughes	Rheolwraig Datblygu Busnes
Glesni Lewis	Rheolwraig Adnoddau Dynol
Margaret Jones	Rheolwraig Cydymffurfio ac Ansawdd

Swyddfa Gofrestredig a Gweinyddol:

Bryn Pistyll
Waunfawr
Caernarfon
Gwynedd
LL55 4BJ

Cyfreithwyr:

Iestyn T. Harris, Carter Vincent LLP, The Port House, Porth Penrhyn, Bangor, Gwynedd, LL57 4HN

Bancwyr:

Banc Barclays, Grŵp Canghennau Gwynedd, Bangor, Gwynedd

Archwilwyr:

W.J. Matthews a'i Fab, 11-15 Y Bont Bridd, Caernarfon, Gwynedd, LL55 1AB

ADRODDIAD BWRDD YMDDIRIEDOLWYR ANTUR WAUNFAWR AM Y FLWYDDYN YN DIWEDDU 31 MAWRTH 2024

RHAGAIR

Cofnod o waith Antur Waunfawr yn ystod y cyfnod rhwng Ebrill 2023 a Mawrth 2024 yw'r adroddiad hwn. Mae sylw yma i waith a phrosiectau'r Antur a nodir y llwyddiannau a'r holl a gyflawnwyd drwy gydol y flwyddyn.

Mae'r ymddiriedolwyr, sydd hefyd yn gyfarwyddwyr yr elusen at bwrpas Deddf Cwmnïau, yn cyflwyno'r adroddiad blynyddol a'r datganiadau ariannol archwiledig am y flwyddyn hyd at 31 Mawrth 2024, sydd hefyd wedi eu paratoi er mwyn cwrrd â'r angen am adroddiad cyfarwyddwyr a chyfrifon at bwrpas Deddf Cwmnïau. Mae'r datganiadau ariannol yn cydymffurfio â Deddf Elusennau 2011, Deddf Cwmnïau 2006, Erthyglau a Memorandwm y cwmni, a Chyfrifo ac Adrodd gan Elusennau, Datganiad o Weithredoedd Ariannol sydd yn berthnasol yn y Deyrnas Unedig a Gweriniaeth Iwerddon (FRS 102).

Cwmni Cyfyngedig drwy Warant yw Antur Waunfawr a wnaed yn Gwmni Corfforedig ar 13eg Gorffennaf 1984 ac a gofrestrwyd yn Elusen ar 6ed Awst 1984. Sefydlwyd y Cwmni o dan Femorandwm y Cwmni sy'n sefydlu amcanion ac awdurdod y cwmni elusennol hwn ac yn cael ei reoli gan Erthyglau'r Cwmni.

GWELEDIGAETH ANTUR WAUNFAWR

Gweledigaeth Antur Waunfawr yw galluogi pobl ag anableddau dysgu i integreiddio i'r gymuned leol a chyflawni gwaith go iawn gyda phwrpas: Rydym yn Fenter Gymdeithasol flaenllaw sydd yn cynnig cyfleoedd iechyd a llesiant, hyfforddiant a gwaith amrywiol iawn yn ei natur i unigolion ag anableddau dysgu. Yn treiddio trwy hyn oll mae'r thema cynaladwyedd sy'n greiddiol i'n gwaith. Yn ogystal â chynnig cyfleoedd gwaith i'n hunigolion, mae gan yr Antur nifer o fusnesau llewyrchus, a chaiff yr holl elw ei ail fuddsoddi yn y gwasanaeth i unigolion efo anableddau dysgu ac ein cymuned leol.

Mae ein nod o integreiddio pobl ag anableddau dysgu i'r gymuned ym mhob agwedd bosib - boed yn waith neu weithgareddau cymdeithasol, yn rhinwedd sydd yr un mor bwysig heddiw ag yr oedd pan sefydlwyd yr Antur.

NOD AC AMCANION

Mae'r Bwrdd yn trafod pwrpas yr elusen yn rheolaidd ac yn ei gadw mewn cof wrth gynllunio a datblygu ei strategaeth ar gyfer y Cwmni.

Rydym yn cyflawni ein nodau ac amcanion drwy:

- ddarparu gwaith a gweithgaredd ystyrlon a deniadol a chyfleoedd hyfforddiant blaengar mewn amgylchedd cefnogol i unigolion ag anableddau a'r difreintiedig
- ddarparu cartrefi o ansawdd uchel gyda chefnogaeth a pharch i rymuso'r unigolion i fyw bywydau llawn ac annibynnol fel tenantiaid
- ddarparu cynlluniau cynaliadwy a gwasanaethau ail-ddefnyddio ac ail-gylchu proffesiynol yng ngogledd Cymru mewn cydweithrediad â chyrrff statudol a phreifat
- ddatblygu modelau o gynllunio person canolog a hyrwyddo Cefnogaeth Weithgar mewn cynlluniau personol unigolion, a rhaeadru'r broses trwy weithgaredd a gwaith yr Antur
- hyrwyddo integreiddio a byw yn iach ym mhob agwedd o'r gwasanaethau a darpariaeth hamdden i gyfarch iechyd da, llesiant a hapusrwydd sy'n ateb gwir ofynion yr unigolion
- ddarparu cyfleusterau hygyrch i ymwelwyr, cwsmeriaid a'r gymuned leol, a meithrin diddordeb a ffynonellau incwm cynaliadwy o'r gweithgareddau a'r safleoedd
- ddatblygu gweithgareddau cynaliadwy sy'n gydnaws ag anghenion ardal Waunfawr a Chaernarfon a chefnogi'r gymuned ehangach, a gwarchod yr amgylchedd
- ein canolbwynt newydd llesiant a hwb i'n busnes beicio ym Mhorth yr Aur, Caernarfon
- fod yn gyflogwr rhagorol a blaengar, a hybu'r iaith, diwylliant, a'r economi leol.

SUT MAE EIN GWEITHGAREDDAU YN CREU BUDD CYHOEDDUS

Drwy weithredu'r amcanion uchod, rydym yn ateb anghenion ein hunigolion gydag anabledau dysgu a'r gymdeithas ehangach.

Mae gweithgareddau Antur Waunfawr yn creu budd cyhoeddus drwy hyrwyddo cynhwysiant cymdeithasol, cynaliadwyedd amgylcheddol, a datblygiad economaidd o fewn y gymuned. Trwy ddarparu cyfleoedd gwaith a hyfforddiant ystyrion i unigolion ag anabledau dysgu, mae Antur Waunfawr yn hybu annibyniaeth ac yn gwella ansawdd bywyd ar gyfer unigolion a byddai ddim yn cael y cyfleoedd yma fel arall. Yn ogystal, mae ffocws y sefydliad ar ailgylchu, aildefnyddio, ac arferion cynaliadwy, megis ein gwaith yn Warws Werdd, Caergylchu a Beics Antur sy'n helpu i leihau gwastraff ac effaith amgylcheddol, gan rhoi budd cymunedol ehangach. Trwy'r ymdrechion hyn, mae Antur Waunfawr yn cefnogi economi leol ac amgylchedd sy'n fwy cynhwysol a chynaliadwy.

CYFLAWNIAD A PHERFFORMIAD

Mae Antur Waunfawr wedi ymrwmo i gyfarch ysbryd ac amcanion Deddfau Llywodraeth Cymru, yn bennaf;

- Deddf Gwasanaethau Cymdeithasol a Llesiant (Cymru) 2014
- Deddf Llesiant Cenedlaethau'r Dyfodol 2015
- Deddf Rheoleiddio ac Arolygu Gofal Cymdeithasol (Cymru) 2016

Sy'n canolbwyntio ar gynladwyedd, a llesiant unigolion sy'n derbyn gwasanaethau gan Antur Waunfawr. Mae'n bwysig ein bod yn cydymffurfio â gofynion y Deddfau, ac yn sicrhau fod y cynnwys yn treiddio trwy weithgareddau, prosiectau a gofalaeth Antur Waunfawr. Byddwn yn gweithredu'n unol ag amcanion Deddf Llesiant Cenedlaethau'r Dyfodol er mwyn parhau i weithredu a chynllunio'n gynaliadwy ar gyfer y dyfodol, ac yn unol â nod 'Miliwn o Siaradwyr Cymraeg' Llywodraeth Cymru, yn rhagweithiol o ran defnyddio a hybu'r Gymraeg. Mae'r Ddeddf Teithio Llesol (Cymru) 2013 yn berthnasol i brosiect Beics Antur.

Wrth lunio ein hamcanion ar gyfer y flwyddyn a chynllunio ein gweithgareddau, mae'r ymddiriedolwyr wedi ystyried canllawiau'r Comisiwn Elusennau ar fudd cyhoeddus, gan gynnwys y canllaw 'Budd cyhoeddus: rhedeg elusen (PB2)'.

Mabwysiadodd yr Antur Ddatganiad Llesiant yn 2016, ac mae'r datganiad yma yn sail i'n darpariaethau llesiant wrth ddatblygu ein gweithgareddau a phrosiectau iechyd a lles i'r dyfodol.

Datganiad Llesiant Antur Waunfawr:

"Hyrwyddo llesiant, iechyd da a hapusrwydd, a galluogi unigolion fydd congffeini gwasanaethau Antur Waunfawr i'r dyfodol.

Darperir gofal, cefnogaeth weithgar, hyfforddiant a gwaith ystyrion mewn modd effeithlon a chymesur i ateb gofynion pobl ag anabledau dysgu a phobl ddifreintiedig yn lleol.

Fel menter gymdeithasol bydd Antur Waunfawr yn cyfarch anghenion cymdeithasol, amgylcheddol, economaidd a diwylliannol y gymuned leol— a hynny trwy gyfrwng y Gymraeg neu ddewis iaith yr unigolyn, ac mewn partneriaeth.

Ein nod yw creu cymdeithas arloesol, gyfartal, gynhyrchiol a charbon isel trwy feithrin teulu o fusnesau cynaliadwy yn lleol - cychwyn wrth ein traed a gweithredu'n uchelgeisiol i sicrhau llesiant a chymunedau gwydn."

Mae gan Antur Waunfawr sawl adran lwyddiannus sy'n cynnig cyfleoedd gwaith, hyfforddiant, cyfleoedd llesiant a gwasanaethau amrywiol i unigolion ag anabledau dysgu, a phobl ddifreintiedig.

YMDDIRIEDOLWYR

Aelodau'r Bwrdd:

Miss. Gwen Tomos	Cadeirydd
Mr. Huw Ynyr	Is-gadeirydd
Mr. Rhys Evans	
Mr. Daron Harris	
Mrs. Sara Mair Tomos	
Mrs. Anna Ll. Williams	
Mrs. Lowri Huws Jones	
Dr. Catrin Ellis Williams	
Mr. Terry Parry	
Miss. Mared Ynyr	
Ms. Carol Davies Owen	
Mr. Tudur Owen	Penodwyd 20/11/2023
Mr. Dafydd Glyn Davies	Penodwyd 24/07/2023
Mrs. Ellen Thirsk	Ysgrifenydd

Recriwtio a Phenodi'r Bwrdd Rheoli

Mae Cyfarwyddwyr y Cwmni yn ymddiriedolwyr elusenol yn ôl gofynion y gyfraith elusenol. Fe'u hadwaenir yn ôl Memorandwm ac Erthyglau'r Cwmni fel 'Cyfarwyddwyr' neu fel 'Aelodau'r Bwrdd'. Hefyd, mae'r Erthyglau'n gosod amod mai am flwyddyn ar y tro y byddant yn gwasanaethu a bod rhaid ethol neu ail-ethol dim mwy na 15 Cyfarwyddwr yn y Cyfarfod Cyffredinol Blynnyddol.

Rydym yn ffodus fod gennym amrediad da o arbenigedd a phrofiad ar y Bwrdd, sy'n cynnig cefnogaeth a chynghor i'r tîm rheoli yn y meysydd sy'n berthnasol i waith y cwmni e.e. cyllid a busnes, cyfreithiol, moeseg, yswiriant, iechyd, gofal cwsmer, ailgylchu, addysg a hyfforddiant, gwasanaethau digidol arbenigol, iaith a llferydd.

Ymddiriedolwyr Newydd

Tudur Owen

Mae gan Tudur dros 30 mlynedd o brofiad yn y byd darlledu ac adloniant drwy ei waith fel perfformiwr, awdur a chyfarwyddwr. Yn ogystal a hyn mae ganddo brofiad helaeth o sefydlu a rhedeg busnesau lletygarwch llwyddiannus yn yr ardal.

"Mae o'n fraint cael bod yn rhan bach o Antur Waunfawr a dwi'n gobeithio y byddaf yn gallu defnyddio fy mhrofiadau ym myd y cyfryngau a chyfathrebu yn ogystal a'r diwydiant lletygarwch a manwerthu i helpu'r sefydliad pwysig yma barhau i wneud gwahaniaeth i fywydau gymaint yn ein cymuned"

Dafydd Glyn Davies

Mae Dafydd yn uwch reolwr profiadol, wedi arfer â chyflawni prosiectau a rhaglenni o'r dechrau i'r diwedd, gan arwain a datblygu busnesau ar sail ryngwladol, gan weithio'n agos gyda chleientiaid a rhanddeiliaid allweddol. Dychwelodd Dafydd i Gymru i sefydlu ac arwain BIC ym Mangor, sef y busnes gwasanaethau arloesi mwyaf blaenllaw yng Nghymru; bu Dafydd yn ymwneud yn helaeth ag arwain prosiectau a rhaglenni ar gyfer cleientiaid BIC. Sefydloadd BrynTeg Consulting ar ôl gadael.

"Rwy'n falch o gael y cyfle i gyfrannu at ddatblygiad Antur Waunfawr fel aelod o'r Bwrdd unwaith eto, o safbwynt cymydog agos i'r Antur yn Waunfawr a chefnogwr brwd o'r gwaith pwysig mae'n gwneud yn lleol a thu hwnt. Ar ôl gyrfa busnes hir mae'n braf cael y cyfle a'r amser i gyfrannu'n lleol fel cynghorydd cymuned a helpu llywio'r fenter ynni cymunedol newydd Gwyrfa Gwyrdd".

Anwythiad a Hyfforddiant Ymddiriedolwyr

Caiff pob aelod o'r Bwrdd ffeil gyda manylion y strwythur rheolaethol a'r polisïau ynddi. Mae'r Brif Weithredwr yn treulio amser gyda chyfarwyddwyr newydd, yn eu hanwytho drwy drefnu ymweliadau â'r safleoedd ac ateb eu cwestiynau.

STRWYTHUR Y TÎM RHEOLI

Rheolwyr Gweithredol

Cynhelir cyfarfodydd Uwch Dîm Rheoli a Thîm Rheoli yn rheolaidd. Bydd cynrychiolydd pob adran hefyd yn cynnal cyfarfodydd gyda'u timau yn ogystal â Gweithgor Iechyd a Diogelwch, Gweithgor Meddiannau a'r Gweithgor TGCh. Mae Is-bwyllgorau Bwrdd wedi'u sefydlu er mwyn gweithredu ar benderfyniadau neu adolygiadau – gan gynnwys Is-bwyllgor Personél, yr Is-bwyllgor Polisiâu, Is-bwyllgor Cyllid, a'r Is-bwyllgor Datblygu. Yn ystod y flwyddyn mae'r rhain i gyd yn bwydo adroddiadau i'r Tîm Rheolaethol, yn ogystal â'r Bwrdd.

Ellen Thirsk, Prif Weithredwr

Mae gan y Brif Weithredwr, Ysgrifennydd y Cwmni ac Unigolyn Cyfrifol brofiad a chymhwyster yn y meysydd adnoddau dynol, datblygu gwasanaethau, busnes a chyllid, iechyd a diogelwch, iechyd a llesiant ac yn ymrwymedig i bolisiâu a safonau megis ISO, ac mae ganddi'r awdurdod mewn ymgynghoriad â'r Bwrdd i weithredu ar yr holl faterion yma. Mae Ellen yn Gyfarwyddwr i Galeri, Menter Gymdeithasol a Chreadigol yng Nghaerdydd ac yn Gadeirydd i gorff Llywodraethwyr Ysgol Pendalar. Mae hi wedi gwirfoddoli i'r Samariaid am gyfnod o 15 mlynedd yn y gorffennol ac wedi cael trawstoriad o brofiadau rheoli mewn Iechyd, Tai a Gofal Cymdeithasol dros gyfnod o 33 mlynedd. Mae Ellen yn aelod siartredig o'r corff CIPD ac wedi cymhwyso ar lefel uwch mewn Cyfraith Cyflogaeth ac Iechyd a Diogelwch (NEBOSH).

Stephen Goodwin, Uwch Reolwr Gwasanaethau Dydd a Phreswyl

Mae Stephen yn aelod o Grŵp Trawsffurfio Gwasanaeth, Cyngor Gwynedd. Mae ganddo dros 28 mlynedd o brofiad yn y maes gofal a chanddo brofiad helaeth o ddatblygu Gwasanaethau Gofal a chyfleoedd Iechyd a Llesiant ar gyfer unigolion. Mae wedi cymhwyso fel Rheolwr Cofrestredig lefel 4 ac eisoes wedi bod yn berson cyfrifol ar y Gwasanaeth Gofal cyn newidiadau yn Rheoliadau Arolygiaeth Gofal Cymru. Mae Stephen hefyd wedi cwblhau cyrsiau mewn arweinyddiaeth a rheoli staff.

Haydn Jones, Uwch Reolwr Busnesau Gwyrdd

Mae Haydn Jones yn bresennol ar secondiad am gyfnod o flwyddyn. Mae ganddo brofiad helaeth o annog unigolion yng Nghymru a dramor tra roedd yn gweithio yn yr America drwy ei waith 'coaching' gyda thrawstoriad o unigolion (abl ac anabl). Mae ganddo brofiad eang o reoli ac mae'n gyfrifol am reoli a rhedeg gwasanaethau ailddefnyddio ac ailgylchu o fewn yr Antur. Mae wedi cymhwyso i lefel graddedig (MA) mewn Addysg ac mae wedi mynychu trawstoriad o gyrsiau rheoli, ac wedi cwblhau NVQ Lefel 3 mewn Ailgylchu.

Sioned Hughes	Rheolwr Cyllid
Gwenlli Wynne	Rheolwr Datblygu Busnes
Elain Hughes	Rheolwr Datblygu Busnes
Glesni Lewis	Rheolwr Adnoddau Dynol
Margaret Jones	Rheolwr Cydymffurfio ac Ansawdd
Ceri Hughes	Rheolwr Marchnata a Chyfathrebu
Eleri Jones	Rheolwr Gweinyddol
Sian Williams Chefnogaeth)	Rheolwr Iechyd a Llesiant a Rheolwr Cofrestredig (Gwasanaethau Aml Ofynion a Tai a
Gwenllian Evans	Rheolwr Iechyd a Llesiant (Gwasanaethau Tai a Chefnogaeth)
Ifan Tudur	Rheolwr Iechyd a Llesiant (Gwasanaethau Tai a Chefnogaeth)
Dewi Jones	Rheolwr Iechyd a Llesiant (Gwasanaethau Dydd Safle Waunfawr)
Allison Evans	Rheolwr Iechyd a Llesiant (Cyfnod mamolaeth)
Cara Evans	Rheolwr Iechyd a Llesiant (Gwasanaethau Dydd Tri Busnes Gwyrdd)
Sion Thomas	Rheolwr Gwasanaethau Ailgylchu
Malcolm Allen	Rheolwr Warws Werdd a Llinell Blastigion
Tom Workman	Rheolwr Beics Antur

GOFAL A CHEFNOGAETH

Unigolion Antur Waunfawr

Daw'r mwyafrif o unigolion sydd yn derbyn gwasanaeth o Ogledd Gwynedd ond cyfeirir rhai atom gan gynghorau eraill cyfagos. Mae ein gallu i gynnig cytundebau gwasanaeth neu gartrefi i bobl yn dibynnu ar allu'r asiantaethau statudol i gynnig cytundebau gwasanaeth gofal a llesiant ar eu cyfer. Byddwn yn cyd-weithio gyda'r asiantaethau hyn ar bob achlysur, ac yn ymdrechu yn rhagweithiol i sicrhau cyfleoedd addas i bob person sy'n cael ei gyfeirio atom, ac i sicrhau adnoddau teg i roi'r gwasanaeth gorau posib i'n unigolion. Mae mwy o deuluoedd yn hunan gyfeirio erbyn hyn ac mae Antur Waunfawr yn eu cynghori i ymgysylltu a chyd-drafod gwasanaeth posib efo'r gwasanaethau cymdeithasol perthnasol.

Erbyn heddiw mae'r Antur yn cynnig cefnogaeth i dros 70 o unigolion ag anableddau dysgu dros ein 4 safle gwaith a thai.

Cynllun Cartrefu

Yn ein hadroddiad blynyddol, rydym yn falch o dynnu sylw at brosiect Cynllun Cartrefu'r Antur, sy'n amlygu ein hymrwymiad i sicrhau bod gan unigolion ag anableddau dysgu'r hawl i fyw bywydau boddhaus a chymryd rhan ym mhob gweithgaredd fel pawb arall. Gan gydnabod bod pob person yn wahanol, rydym yn darparu cymorth person-canolog sy'n sicrhau fod y cymorth wedi ei deilwra ar gyfer yr unigolion yn unol â'u hanghenion. Mae Cynllun Cartrefi'r Antur yn cefnogi 13 o unigolion ar draws 10 cartref, gan roi'r cyfle iddynt reoli eu cartrefi eu hunain gyda chefnogaeth gan ein gweithwyr cefnogol. Mae hyn yn cynnwys datblygu sgiliau byw'n annibynnol, derbyn cefnogaeth gynhwysfawr gyda materion ariannol, cymorth gyda siopa a chynnal diet iach, a chymorth gydag apwyntiadau meddygol. Yn ogystal, rydym yn cynnig cefnogaeth o fewn y gymuned, megis mynychu digwyddiadau a sioeau. Drwy gydol y flwyddyn, mwynhaodd sawl unigolyn wyliau a thripiâu i Harrogate, York a Langollen gan atgyfnerthu rôl y cynllun o ran gwella annibyniaeth ac integreiddio unigolion i'w gymuned.

Isod mae esiampl o sut mae darparu cefnogaeth person-canolog yn y cynllun yn cael effaith cadarnhaol ar fywydau ein hunigolion.

Ymweliad cyntaf i'r deintydd:

Cai wedi derbyn taflen wybodaeth y noson gynt ac wedi cael cyfle i fynd drwyddo efo staff. Yn y bore, staff wedi mynd drwy'r daflen wybodaeth unwaith eto gyda *Cai*. O ganlyniad, mae'r Gweithiwr Cefnogol wedi medru mynd â fo i'r deintydd, mae *Cai* wedi eistedd yn y gadair a'r deintydd wedi gallu edrych ar ei ddannedd a phopeth yn iawn. Heb y gefnogaeth yma gan staff mi fysa *Cai* wedi dangos ymddygiad o bryder, ac o ganlyniad heb fynychu ei apwyntiad deintydd.

*"It just goes to show that ... the crux to working with *Cai* – if he knows in a timely way what will be happening, he can cope with it positively. I'm so pleased he finally has a staff team who all understand that".*

Sally Gadsby, Therapydd Lleferydd a Iaith

Aml Ofynion

Mae'r gwasanaeth aml-ofynion yn Antur Waunfawr yn cynnig cefnogaeth un-i-un a chyfleoedd iechyd a llesiant i unigolion gydag anableddau mwy dwys yn y gymuned. Mae'r gwasanaeth, sydd ar gael 6 diwrnod yr wythnos, yn cynnwys sesiynau lles ar ein safle yn Waunfawr, megis cerddoriaeth, carioci, ac arlunio, yn ogystal â gweithgareddau yn y gymuned, sef nofio, dringo, beicio gyda sesiynau Tonic yn Galeri Caernarfon yn un o'r ffefrynnau. Ar benwythnosau, rydym yn cynnig gwasanaeth hamddenol gyda thripiâu lleol amrywiol, sy'n darparu ysbaid gwerthfawr i rieni.

Mae'r ystafell synhwyraidd ym Mhorth yr Aur yn cynnig boddhad mawr i sawl unigolyn, ac rydym wedi galluogi aelodau o'n staff i arbenigo mewn cyfathrebu drwy gydweithio â therapyddion iaith, gan wella'n darpariaeth cyfathrebu. Yn ogystal, rydym wedi bod yn gweithio'n agos gyda'r tîm ymddygiad cadarnhaol Cyngor Gwynedd i ddatblygu a hyfforddi ein staff, gan wella'r ffordd mae'r unigolion yn cael eu cefnogi.

Mae'r gofal ar gweithgareddau llesiant mae'r adran Aml-Ofynion yn ei ddarparu yn cael effaith cadarnhaol ar yr unigolion rydym yn eu cefnogi. Gydag adborth positif gan deuluoedd a gofalwyr, dywedodd un:

*" Mae *Anna* yn mwynhau ei hamser yn Antur... yn edrych ymlaen i gael dŵad pob diwrnod, ac wedi datblygu perthynas da iawn hefo eich staff... rydym yn teimlo ein bod yn medru cysylltu gyda chi unrhyw dro"*

Byngalo Ilety a chefnogaeth

Yn dilyn buddsoddiad o gronfeydd Antur Waunfawr a grant Cyfenter, datblygwyd byngalo hygyrch sy'n addas i unigolion gydag anableddau. Symudodd unigolyn i mewn i'r byngalo ym mis Gorffennaf 2023, ac mae bellach wedi ymgartrefu yno ac yn mwynhau yn ei gartref newydd ger safle'r Antur. Yn y dyfodol agos gobeithiwn gynnig Ilety a chefnogaeth i unigolyn arall yn y byngalo.

EIN PROSIECTAU

SAFLE BRYN PISTYLL

Ym Mryn Pistyll, mae Antur Waunfawr yn darparu amgylchedd bywiog a chefnogol lle mae iechyd a lles unigolion yn cael blaenoriaeth. Mae'r safle yn cynnig amrywiaeth eang o weithgareddau sydd wedi'u cynllunio i wella bywydau'r rhai sy'n cymryd rhan, gan gynnwys sesiynau garddio, cynhyrchu seidr, dawnsio, ioga, pilates, a chrefftau. Mae unigolion hefyd yn cymryd rhan wrth baratoi a gweini cinio yng Nghaffi Blas y Waun, gan feithrin ymdeimlad o gymuned a chyflawniad.

Eleni, mae Antur Waunfawr wedi adeiladu ar ei gydweithrediad gyda Llwybrau Llesiant, gan drefnu gweithgareddau ar y cyd gyda phobl y tu allan i'r Antur, megis mynd i'r sinema a sesiynau bingo. Mae cyfleoedd wythnosol hefyd ar gael i feicio a nofio yng nghanolfan hamdden Byw'n Iach, yn ogystal â sesiynau misol gyda Dreigiau'r Dyffryn lle gall cyfranogwyr ddefnyddio'r trampolîn i gadw'n heini. Mae sesiynau carioci ar y safle wedi dod yn ffordd boblogaidd o ddod â phawb ynghyd, gan greu awyrgylch bywiog a chynhwysol.

Yn ogystal, mae Antur Waunfawr wedi cydweithio ag Ysgol Pendalar i gynnig sesiynau cerddoriaeth wythnosol gyda chefnogaeth Makaton dan arweiniad Mr. T, sy'n rhedeg y cwmni Cerdd Amdani. Daeth y sesiynau hyn yn uchafbwynt yr wythnos i'r unigolion oedd yn cymryd rhan. Bu'r gweithdai'n rhedeg o fis Medi tan ganol mis Rhagfyr, gan arwain at ryddhau eu sengl Nadolig eu hunain. Cafodd y sengl sylw mawr, gyda Heno ar S4C yn rhoi sylw i'w rhyddhau ac eitem ar Radio Cymru. Cafodd y sengl ei henwi'n "Trac yr Wythnos" ar Radio Cymru, gan greu ymdeimlad o falchder a chyflawniad i bawb a fu'n rhan ohoni. Arianwyd y sesiynau yma drwy Grant Cymorth Ieuenctid, Cyngor Gwynedd.

Caffi Blas y Waun

Y flwyddyn hon, er bod Caffi Blas y Waun wedi bod ar gau i'r cyhoedd, mae unigolion yn Antur Waunfawr wedi parhau i ddatblygu eu sgiliau drwy baratoi a gweini prydau wythnosol ar y safle. Maent yn creu a gweini pryd dwy gwrs, gan gynnwys eu harfer coginio a'u hymgysylltiad ac eraill. Maent hefyd yn cymryd rhan mewn gweithgareddau lles, gan gynnwys sesiwn gerddoriaeth gydag Ann a Bill bob bore Llun sy'n gosod ton bositif ar gyfer yr wythnos sydd i ddod.

Yn ogystal â'r gweithgareddau hyn, maent yn cynhyrchu Bara Brith, jamiau, a siytni i'w gwerthu mewn ffeiriau lleol, ochr yn ochr â'r seidr. Yn ystod y Nadolig, crëwyd hamper anrhegion llawn cynnyrch wedi'u wneud a llaw gan unigolion yr Antur, sy'n boblogaeth iawn a'r gymuned leol. Eleni, cynhyrchwyd 35 o'r hamperi hyn.

Parc natur a gerddi

Ar safle Bryn Pistyll mae 7 erw o erddi a pharc natur, yn ogystal â maes chwarae cynhwysol. Yn ystod y cyfnod, fe arwyddwyd ein cytundebau rhandiroedd i gyd, ac un syniad cyffrous i'r dyfodol yw datblygu'r ochr yma o'r busnes, gan gynnig mwy o randoedd, yn cynnwys pobl hefo anabledau a darparu sesiynau dysgu sgiliau ayb.

Bragdy Antur Waunfawr

Mae'r bragdy wedi cael blwyddyn brysur ofnadwy, gyda'r tîm yn Waunfawr yn cynhyrchu amrywiaeth o seidr allan o ffrwythau a thyfir ar y safle neu wedi cael eu rhoi fel rhodd gan aelodau o'r gymuned leol. Galluogodd y casgliad hwn o ffrwythau i ni gynhyrchu 700 o boteli Seidr ffrwyth a 500 potel Seidr plaen, sef 1200 o boteli yn y cyfnod yna.

Mae ein hystod yn cynnwys pedwar blas: canolig sych, rhiwbob, cyrens duon, a mefus. Lanswyd y seidr mefus ym mis Medi 2023 ac roedd yn llwyddiant mawr, hyd yn oed yn cael sylw ar Heno S4C.

Ym mis Tachwedd, cyflwynwyd gwirod cyrens duon newydd, a ddaeth yn ffefryn mawr ymhlith cwsmeriaid dros gyfnod y Nadolig. Diolch i'n gwefan: <https://perllan.shop/> a'n mynychiad i nifer o ffeiriau Nadolig, cawsom dymor gwerthu prysur iawn wrth i'r Nadolig agosáu. Mae'r unigolion rydym yn eu cefnogi yn rhan annatod o bob agwedd ar y prosiect hwn, o dyfu a chasglu'r ffrwythau i gynhyrchu, potelu, a labelu'r seidr, yn ogystal â thrin danfoniadau—gan roi cyfleoedd gwerthfawr iddynt ddatblygu eu sgiliau. Yn ogystal â gwerthu mewn ffeiriau lleol, megis Gŵyl Fwyd Caernarfon a Hwyl dros yr Aber, a oedd yn llwyddiannus iawn. Mae ein seidr yn cael ei stocio gan nifer o fusnesau lleol, gan gynnwys y Black Boy Inn a Glaslyn Beddgelert, ac mae hefyd yn boblogaidd gyda pherchnogion gwystai lleol sy'n ei gynnwys mewn basgedi croeso i'w gwesteion.

Yn 2023, ffurfiwyd partneriaeth newydd gyda Bragdy Lleu i helpu lleihau nifer y poteli cwrw a seidr sy'n mynd yn wastraff. Fel rhan o'r cydweithrediad hwn, mae Bragdy Lleu yn casglu pob un o'u poteli a ddefnyddiwyd o ffeiriau a'r dafarn y maent yn ei gweithredu o'u bragdy ac yn eu rhoi i'r Antur. Rydym ni wedyn yn glanhau ac yn sterileiddio'r

poteli hyn, gan eu gwneud yn barod i'w hailddefnyddio ar gyfer cynhyrchu ein seidr. Nid yn unig mae'r fenter hon yn lleihau ein costau cynhyrchu, ond mae hefyd yn lleihau gwastraff yn sylweddol, gan hyrwyddo ailgylchu, aildddefnyddio a meithrin partneriaeth gref o fewn y gymuned . Ar gyfartaledd, rydym ni'n derbyn tua 60 potel gan Bragdy Llew bob ychydig wythnosau.

WARWS WERDD

Sefydlwyd Warws Werdd yn 2004 yn dilyn arian gan Gronfeydd Ariannu Ewropeaidd (ERDF) ac LRF Llywodraeth Cymru. Mae'r Warws yn casglu dodrefn a dillad gan y gymuned ac o safleoedd y Cyngor, eu uwchgyrchu, eu hail ddefnyddio neu eu paratoi i'w hailgylchu. Mae'r gwasanaeth yn darparu lleoliadau gwaith i 16 o unigolion ag anableddau dysgu, yn ogystal a chyfleoedd iechyd a llesiant. Mae'r Warws yn rhoi cyfle i'r unigolion ddatblygu eu sgiliau mewn amryw eang o swyddi, magu hyder ac yn gyfle i gymdeithasu a trawsdoriad o'r gymuned.

“Staff caredig, ffrindiau o nghwmpas, staff yn deall fy ymddygiad / anghenion. Diolch am bob dim -rydach chi'n wych!”

Dillad

Mae Prosiect Dillad Antur Waunfawr wedi cael blwyddyn lwyddiannus iawn, gan ehangu ein mentrau ailgylchu ar draws Gwynedd ac Ynys Môn. Rydym yn gweithredu nifer o fanciau dillad ledled Gwynedd ac yn cydweithio'n agos gyda Chyngor Gwynedd i ailgylchu dillad o'u canolfannau ailgylchu. Yn ogystal, rydym yn bartneru gyda Thyddyn Môn i ymestyn ein hymdrechion ailgylchu ar draws Ynys Môn. Mae rhan allweddol o'n gwaith yn cynnwys partneriaethau gydag ysgolion yng Ngwynedd lle rydym wedi gosod banciau dillad ar safleoedd ysgolion. Am bob cilogram o ddillad a ailgylchir, mae ysgolion yn derbyn arian gan y Warws, sydd wedyn wedi'i ddefnyddio ar gyfer amryw o brosiectau. Yn nodedig, mae un ysgol wedi defnyddio'r arian i adeiladu maes chwarae i'w disgyblion. Mae'r prosiect hwn nid yn unig yn hyrwyddo cynaliadwyedd ond hefyd yn darparu cymorth gwerthfawr i gymunedau lleol.

Ar ol i ni gasglu a didoli y dillad yn y Warws, mae gweddill y dillad yn cael ei yrru i'n partneriaid Roberts Recycling LTD, byddent yn sicrhau bod yn dillad yn cael ei hailgylchu neu aildddefnyddio yn gyfrifol.

Dros y flwyddyn, cafodd 447 tunnell o ddillad eu brosesu drwy'r Warws, roedd 11 tunnell yn fwy na'r llynedd, gyda mis Ionawr 2024 yn un o'r prysura rydym wedi ei weld eto. Ar gyfartaledd mae 8.5 tunnell o decstilau'r wythnos yn cael eu harbed rhag mynd i safleoedd tirlenwi trwy'r prosiect hwn yn unig.

Siop eBay

I fanteisio ar y nifer cynyddol o ddillad ail-law a dderbyniwn bob wythnos, mae Warws Werdd wedi gwneud buddsoddiad strategol yn ein tudalen gwerthu ar-lein: eBay. Wrth gydnabod y cyfle i gynyddu ein gwerthiant dillad, fe wnaethom gyflogi Cynorthwydd Gwerthu Dillad llawn amser wedi'i neilltuo i reoli ein siop eBay. Ei cyfrifoldebau yw sortio eitemau i werthu, ei rhestru ar-lein, a darparu gwasanaeth cwsmer heb ei ail, sydd i gyd wedi cyfrannu at gynnydd yn ein gwerthiant dillad. Y tu hwnt i greu ffrydiau incwm newydd, mae'r fenter hon hefyd wedi agor cyfleoedd gwaith gwerthfawr i'r unigolion rydym yn eu cefnogi, sy'n cynorthwyo gyda gwahanol agweddau ar y broses werthu, o dynnu lluniau i bostio. Mae'r fenter hon yn nodi pennod newydd gyffrous i Warws Werdd, ac rydym wedi ymrwymo i ehangu'r maes hwn ymhellach dros y blynyddoedd nesaf.

Ers dechrau ar y prosiect hwn yn Tachwedd, mae 856 o eitemau wedi'u gwerthu.

Dodrefn

Mae gwasanaeth ailgylchu ac aildddefnyddio dodrefn Warws Werdd yn chwarae rhan hanfodol wrth hyrwyddo cynaliadwyedd tra'n darparu dodrefn fforddiadwy i'r gymuned. Mae ein siop ail-law yn cynnig ystod o ddodrefn ail-law a newydd am brisiau cystadleuol. Rydym yn darparu gwasanaeth casglu cyfleus am ffi fechan, lle rydym yn casglu dodrefn diangen o gartrefi cwsmeriaid, gan aildddefnyddio ac uwchgyrchu eitemau i'w gwerthu yn ein siop. Gall cwsmeriaid hefyd ddod â'u heitemau diangen yn uniongyrchol i'r siop. Yn ogystal, rydym yn cydweithio gyda sefydliadau lleol megis Adra, Digartrefedd Ynys Môn, Gisda, Grŵp Cynefin, a'r Adran Digartrefedd yng Nghyngor Gwynedd i ddodrefnu cartrefi ar gyfer pobl mewn angen. Dros y flwyddyn ddiwethaf, buom yn prosesu 19.7 tunnell o ddodrefn, gan leihau gwastraff yn sylweddol, ac o ganlyniad yn gwella'r amgylchedd. Mae'r prosiect hwn hefyd yn

helpu i ddatblygu sgiliau gwerthfawr i'r unigolion rydym yn eu cefnogi, gan gynnwys sgiliau gweinyddol ar y ffôn a'r ddesg flaen, yn ogystal â sgiliau gwasanaeth cwsmeriaid a chyfathrebu yn ystod ymweliadau cartref.

Gofod Trwsio a Chreu Ffiws Antur Waunfawr

Yn 2022 derbyniwyd nifer o offer ar gyfer gofod trwsio a chreu o dan frand 'Ffiws', sydd wedi ei ariannu gan Gronfa Economi Gylchol drwy law Cyngor Gwynedd. Mae'r offer yn cynnwys argraffwr 3D, torrwr laser, torrwr finyl, a pheiriannau gwnïo a brodwaith.

Mae staff ac unigolion ar draws adrannau Antur Waunfawr wedi mynychu sawl hyfforddiant yn ymwneud â phrosiect Ffiws Antur Waunfawr. Pwrpas Ffiws Antur Waunfawr yw rhoi cyfle i bawb gael mynediad at offer uwch-dechnoleg ac annog ac ysbrydoli creadigrwydd.

Dros y flwyddyn ddiwethaf, mae Ffiws wedi bod yn brysur wrth gynhyrchu amrywiaeth o gynnyrch o safon. Ar gyfer Eisteddfod Boduan, cawsom y cyfle i ddylunio a chreu nwyddau wedi brandio ar gyfer yr Antur a mudiadau eraill, gan gynnwys bathodynau, mygiau, coasters, a mwy. Yn ogystal, buom yn gweithio gyda Bara Caws i gynhyrchu crysau-t wedi brandio ar gyfer eu staff. Mae'r adran hefyd wedi cynhyrchu casgliad o eitemau anrhegion Nadolig i'w gwerthu yn ein siop ac ar wefan Antur Waunfawr. Eleni, roedd ein myg Nadolig yn arbennig o boblogaidd, gyda 53 myg yn gwerthu allan mewn dim ond pythefnos, gan adlewyrchu galw ac ymroddiad cryf gan y gymuned leol.

Sied Werdd

Yn dilyn derbyn arian grant drwy gronfa Economi Gylchol Llywodraeth Cymru mewn partneriaeth gyda Cyngor Gwynedd i wella isadeiledd ailgylchu ac aildddefnyddio'r sir, rydym ar fin gorffen y Sied Werdd sydd yn estyniad l'r Warws Werdd a bydd yn agor i'r cyhoedd eleni.

Penodwyd Ymgynghoriaeth Gwynedd ar gyfer y gwaith dylunio a rheoli prosiect a chwmni adeiladu OBR ar gyfer y cytundeb adeiladu. Mae'r sied sy'n 170m², gydag ail lawr yr un maint yn adeilad hygyrch, gyda liff a chyfleusterau cymorth, ac wedi ei dylunio gan ystyried amrywiaeth eang o anghenion.

Mae'r llawr gwaelod yn cynnwys gweithdy ar gyfer didoli dillad i'w aildddefnyddio, cantîn ar gyfer unigolion ag staff, a gofod ar gyfer liff a storfa. Mae'r llawr cyntaf wedi ei rannu i 3 uned, swyddfa, gofod Ffiws ag ystafell aml-bwrpas ar gyfer cyfarfodydd, hyfforddiant; gall hwn hefyd fod yn gofod addysgiadol ar gyfer grwpiau cymunedol ac ysgolion, neu yn ofod i'w hurio i'r cyhoedd.

Bydd y Sied Werdd yn rhyddhau gofod yn y Warws Werdd ar gyfer llawr siop ehangach ac yn cynyddu troedle i gynyddu gwerthiant.

Altro

Mewn partneriaeth efo BIC Innovation, Byw Bywyd ac Adra, sefydlwyd prosiect Altro yn dilyn arian o'r Gronfa Datblygu Gwledig Llywodraeth Cymru. Bwriad y prosiect oedd chwyldroi'r sector byw a chymorth drwy'r economi gylchol, a'i nod yw adnewyddu ac ailddosbarthu offer byw a chymorth fyddai fel arall wedi mynd i safleoedd tirlenwi. Rôl Antur Waunfawr yn y prosiect hwn oedd i gasglu offer a'u paratoi ar gyfer ail ddosbarthu, gan gynnig gwaith i unigolion yr Antur yn y broses. Yn anffodus iawn, daeth y prosiect i ben Gorffennaf 2023 oherwydd diwedd glo cronfa grant, a rhwng mis Ebrill 2023 a mis Gorffennaf 2023 arbedwyd 104 o eitemau oedd gyfwerth ag arbed 5,345kg o garbon.

Reuse Network

Mynychwyd digwyddiad oedd yn cael ei gynnal ym mhrosiect Boomerang Cardiff, ar ddiwedd mis Ebrill 2023. Gweledigaeth y mudiad Reuse Network ydi creu cymdeithas lle gall pawb greu cartref cynaliadwy, a'i genhadaeth yw lleddfu allgau cymdeithasol, a mynd i'r afael â newid hinsawdd.

Mae'r Antur, fel aelod o'r Reuse Network, a'r gwaith sydd yn mynd ymlaen yn Y Warws Werdd yn rhannu'r gwerthoedd yma, ac yn edrych ymlaen at weithio tuag at gael cyrraedd statws o fod yn ganolfan aildddefnyddio achrededig, drwy'r rhwydwaith, erbyn diwedd 2024.

CAERGYLCHU

Canolfan ailgylchu ar Stad Ddiwydiannol Cibyn, Caernarfon, a sefydlwyd mewn partneriaeth a Cyngor Gwynedd yn 2005 ac sy'n esiampl flaenllaw o gydweithio rhwng y ddau sector. Denwyd £1.7m o grant i Gaerylchu yn 2007. Mae Caerylchu yn gartref i'n gwasanaeth llarpio cyfrinachol a'r linell plastigion sydd yn cael ei redeg gan yr Antur mewn partneriaeth a'r Cyngor. Mewn blwyddyn arferol, rydym yn trin 970 tunnell o blastig y flwyddyn, ac yn ystod y flwyddyn 23/24 danfonwyd 270 tunnell o bapur i'w ailgylchu.

Llarpio

Mae ein gwasanaeth llarpio papur cyfrinachol, sydd wedi'i leoli yng Nghaergylchu, yn cynnig gwaredu dogfennau cyfrinachol a sensitif mewn ffordd ddiogel ac amgylcheddol gyfrifol ar gyfer busnesau, sefydliadau a chartrefi ar draws Gogledd Cymru. Rydym yn sicrhau bod yr holl ddeunyddiau cyfrinachol yn cael eu casglu, eu rhwygo, a'u hailgylchu yn unol â rheoliadau diogelu data, gan roi tawelwch meddwl i'n cwsmeriaid, a lleihau yr effaith amgylcheddol. Drwy ddewis ein gwasanaeth, nid yn unig mae cwsmeriaid yn diogelu eu gwybodaeth gyfrinachol ond hefyd yn cyfrannu at ddyfodol cynaliadwy drwy ein hymrwymiad i'r amgylchedd a chefnogi gweledigaeth yr Antur, drwy gynnig gwaith i 8 o unigolion ag anableddau dysgu.

Gyda dros 2000 o gwsmeriaid, casglwyd 14,029 o sachau coch dros y flwyddyn. Rydym yn gweithredu yn unol â gofynion rheolau GDPR ac wedi derbyn achrediad BS EN 15713: 2009.

Casglu offer TGCh

Rydym wedi cael cyfarfodydd cychwynnol gyda North Wales Recycling IT, menter gymunedol sy'n ailgylchu offer TGCh mewn ffordd diogel ac amgylcheddol, sydd wedi ei lleoli yn Llangefni, Sir Fôn. Byddwn yn gweithio ar y cyd i gasglu yr offer TGCh a'i ddanfôn draw i Llangefni fel bod yr offer yn cael ei drin ac aildefnyddio ar safle Recycle IT. Mae ein rheolwr gwasanaeth ailgylchu papur, Sion Thomas wedi rhoi cynllun casglu at ei gilydd a fydd yn plethu mewn gyda'n casgliadau presennol gyda'r bwriad i sicrhau cynaladwyaeth ariannol ac amgylcheddol y cynllun newydd yma.

BEICS ANTUR

Siop feics sydd yn hurio, trwsio a gwasanaethu beics yw Beics Antur, wedi ei leoli ym Mhorth yr Aur Caernarfon. Rydym yn hurio beics 2 olwyn oedolion, beics plant, e feics a fflyd a beics addasedig ar gyfer oedolion a phlant ifanc megis rhai ochr yn ochr, rydym hefyd yn cynnig trosi beics i fod yn feics trydan. Mae 8 o unigolion yr Antur yn cael profiadau gwaith yn y gweithdy gyda'r swyddogion beics, a rhai wedi dysgu sgiliau trin beics er mwyn cwblhau tasgau yn annibynnol.

Mae'r siop wedi gweld prysurdeb mawr yr haf hwn, gyda diwrnod yn mis Awst wedi gweld y nifer mwyaf o gwsmeriaid yn dod trwy'r drws i hurio Beics ers i ni agor. Mae'r tîm yn darparu gwasanaeth gwerth chweil ac mae hyn yn cael ei adlewyrchu yn yr adborth cawn gan gwsmeriaid:

"Ffordd wych o gael hwyl o gwmpas Caernarfon."

"Wedi llogi tandem trydan gyda fy mab. Roedd yn llawer o hwyl. mynd o gwmpas y dre wedyn dilyn y Menai yn syth ar lwybr beicio. Mae'r beiciau pâr yn ddigon sefydlog y gallem reidio ar gyflymder hwyliog. Mae gan y beic un ochr sy'n llywio a un ochr sydd ddim. Roedd gan yr hwb trydan bum lefel pŵer. Roedd y siop yn gyfeillgar iawn a gwaith papur yn hawdd. Roedden nhw hyd yn oed yn gofalu am fy nghamera. Rhad pan fyddwch yn ystyried dau ohonom gyda llogi helmed yn gynwysedig i. Argymell yn fawr."

Llofft Llesiant

Ar y llawr cyntaf Beics Antur mae Llofft Llesiant, gofod stiwdio 100m² ar gyfer pob math o weithgareddau iechyd a llesiant megis dawn, ioga, pilates a ffitrwydd, sydd hefyd ar gael i'w llogi ar gyfer cyfarfodydd a hyfforddiant. Yn ychwanegol, mae Ystafell Synhwyraidd ar y llawr cyntaf ar gyfer unigolion ag anghenion dwys neu nam ar y synhwyr. Mae'r adnoddau yma yn boblogaidd iawn ac ar gael i'r cyhoedd eu hurio.

Beicio i Bawb

Mae prosiect newydd Beicio i Bawb yn cyflwyno amrywiaeth o sesiynau a gweithgareddau beicio fforddiadwy i drawstoriad o'r gymdeithas yng Ngwynedd gan gynnwys disgyblion ysgol, pobl ifanc difreintiedig, henoed, unigolion ag anableddau dysgu, grwpiau corfforaethol, a drwy bresgripsiwn cymunedol.

Gyda chefnogaeth gan Gronfa Ffyniant Cyffredin, prif nod y prosiect hwn yw hyrwyddo lechyd a Llesiant a Theithio Llesol Cymru drwy wella mynediad i feicio hygyrch a fforddiadwy, gwella sgiliau, magu hyder ac annog pobol o bob oedran a gallu yn ein cymdeithas i feicio. Yn ychwanegol penodwyd 2 aelod staff i'r tîm i gynnal y sesiynau a gweithgareddau y prosiect Beicio i Bawb.

Sgiliau Beicio – Rydym yn gweithio gydag ysgolion cynradd ar draws Gwynedd i ddatblygu sgiliau beicio disgyblion, yn y sesiynau yma mae plant blwyddyn 3 a 4 yn cael cyfle i ddysgu sgiliau a thechnegau beicio mewn awyrgylch diogel, sydd yn cyfrannu at lesiant plant a codi eu hyder i fynd ar gefn beic drwy annog plant i fod a diddordeb naturiol yn y maes beicio.

Ysgolion Uwchradd

Rydym yn cyd-weithio gydag Ysgolion Uwchradd yr ardal yn hurio beics i ddisgyblion yn ystod wythnos llesiant yr ysgolion. Yn ystod y flwyddyn daeth 291 o ddisgyblion i feicio.

IAITH A DIWYLLIANT

Cymraeg yw iaith weinyddol fewnol y cwmni a Chymraeg yw iaith weinyddol y prosiectau sydd wedi eu sefydlu, ac rydym yn anelu bob amser i fod yn gyflogwr rhagorol a blaengar, a hybu'r iaith, diwylliant a'r economi leol.

Byddwn yn parhau i weithredu a chynllunio'n gynaliadwy ar gyfer y dyfodol, yn unol â nod 'Miliwn o Siaradwyr Cymraeg' Llywodraeth Cymru, gan fod yn rhagweithiol o ran defnyddio a hybu'r Gymraeg. Fel menter gymdeithasol bydd Antur Waunfawr yn cyfarch anghenion cymdeithasol, amgylcheddol, economaidd a diwylliannol y gymuned leol– a hynny drwy gyfrwng y Gymraeg neu ddewis iaith yr unigolyn, ac mewn partneriaeth.

Cynnig Cymraeg

Rydym wedi ymrwmo i gynnig gwasanaethau Cymraeg ac yn ystod y flwyddyn, cafwyd ein Cynnig Cymraeg ei gymeradwyo gan Comisiynydd y Gymraeg.

- Rydym yn cyfarch ein cwsmeriaid yn ddwyieithog gyda'r Gymraeg yn gyntaf.
- Ble mae'n bosib, rydym yn cefnogi busnesau lleol Cymraeg ac yn defnyddio cynnyrch lleol.
- Rydym yn ymateb yn Gymraeg i unrhyw ohebiaeth rydym yn ei dderbyn yn y Gymraeg
- Rydym yn hyrwyddo ein gwasanaethau yn ddwyieithog, mae'r wefan a thudalennau cymdeithasol megis trydar a Facebook i gyd yn ddwyieithog, gyda'r Gymraeg yn gyntaf.
- Rydym yn cefnogi ac yn annog yr iaith Gymraeg yn y gweithle, yn defnyddio Cymraeg ffurfiol ag anffurfiol
- Gallwch adnabod aelodau o staff a gwirfoddolwyr sy'n siarad Cymraeg gyda nwyddau iaith Gwaith.

RHWYDWEITHIAU STRATEGOL, PARTNERIAETHAU NEWYDD A CHYDWEITHIO YN YSTOD Y FLWYDDYN:

PERTHYNAS AG ASIANTAETHAU ALLANOL

Mae Antur Waunfawr yn cynnig gwasanaeth i oedolion ag anableddau dysgu mewn partneriaeth, yn bennaf, ag adran Gwasanaethau Cymdeithasol Cyngor Sir Gwynedd, yn ogystal â Chynghorau Conwy ac Ynys Môn. Mae'r cynghorau yn comisiynu'r gwasanaeth yn unol â'u hasesiad o angen ac rydym yn cytundebu gyda'r cynghorau i ddarparu gwahanol fathau o wasanaeth yn unol â'r asesiad. Ein nod wedyn fel menter gymdeithasol yw hyrwyddo potensial yr unigolion o ran eu gwaith ond hefyd eu datblygiad personol a'u sgiliau.

Parhawyd i gydweithio gyda swyddogion y Gwasanaethau Cymdeithasol ac Ysgol Pendalar, Ysgol Hafod Lon, Coleg Menai, Coleg Meirion Dwyfor, a Glynllifon, yn ystod y flwyddyn, er mwyn cynllunio darpariaethau ar gyfer adnoddau gwell i dderbyn unigolion gydag anghenion mwy dwys. Rydym hefyd yn cynnig sesiynau ymarfer corff yng ngofod Dreigiau'r Dyffryn yn Nhregarth, sydd yn fenter gymdeithasol leol.

Adra

Yn sgil y newid yn y Ddeddf Rheoleiddio ac Arolygu Gofal Cymdeithasol (Cymru) 2016, golygai nad oeddem mwyach yn gallu parhau i fod yn landlordiaid yn ogystal â darparu gofal personol i'n tenantiaid. Yr opsiwn gorau er lles ein tenantiaid oedd creu partneriaeth gyda chymdeithas tai Adra, sydd yn golygu mai Adra sydd bellach yn landlordiaid ar ein tai.

Rôl y Prif Weithredwr yw cydymffurfio â gofynion y Rheoliadau – a hi yw'r Person Cyfrifol ar gyfer y cwmni. Mae'r Ddeddf yn cefnogi nodau Deddf Gwasanaethau Cymdeithasol a Llesiant (Cymru) 2014, sy'n diogelu hawliau unigolion sy'n defnyddio gwasanaethau gofal a chymorth mewn cyfraith.

RCS Wales

Rydym wedi cydweithio'n gyson gydag RCS Wales a darparwyr lles eraill yn allanol ar gyfer cyfeirio staff am gefnogaeth cwnsela a physiotherapi gan sicrhau eu bod yn gallu parhau yn y lle gwaith. Mae gennym ddwy aelod o'r tîm Adnoddau Dynol sydd wedi'u hyfforddi fel pencampwyr llesiant drwyddynt hefyd. Maent hefyd yn darparu gweminarau llesiant cyson sydd o fudd i allu cefnogi staff.

Cymunedoli Cyf

Mae Antur Waunfawr yn falch o adrodd am ei gydweithrediad â Cymunedoli Cyf, rhwydwaith nodedig o fentrau cymunedol sydd wedi ymrwmo i rannu adnoddau ac arbenigedd i gryfhau ei gilydd. Mae'r bartneriaeth hon nid yn

unig yn gwella ein gallu i wasanaethu ac ymgysylltu â'n cymunedau, ond hefyd yn cefnogi ein nod i warchod a hyrwyddo ein hiaith a'n diwylliant. Trwy weithio gyda'n gilydd, rydym yn manteisio ar gryfderau cyfunedig i yrru cynnydd ystyrlon, hybu datblygiad lleol a thwf economaidd, a chyfrannu at rwydwaith mwy cadarn a gysylltiedig o fentrau cymunedol, wrth barhau i ddiogelu a dathlu ein hetifeddiaeth ddiwylliannol.

Cynllun Ynni Cymunedol:

Mae yna Bwyllgor wedi cael ei sefydlu i edrych ar y posibilrwydd o ddatblygu Cynllun Ynni Cymunedol yn Waunfawr. Cafodd Ellen Thirsk ei gwahodd i fod yn rhan o'r Pwyllgor sydd yn cynnwys Dafydd G Davies (sydd hefyd ar Fwrdd yr Antur), cynrychiolaeth o Cyngor Cymuned Waunfawr a Caeathro. Mae'r Pwyllgor wedi cytuno i sefydlu'r cwmni dan yr enw Gwyrfa'i Gwyrdd.

YMWELIADAU I'R ANTUR

Trwy gydol y flwyddyn, mae Antur Waunfawr wedi cael y pleser o groesawu nifer o ymwelwyr i'n safleoedd. Mae'r ymweliadau hyn wedi rhoi cyfleoedd gwerthfawr i ni rwydweithio, cryfhau partneriaethau presennol a newydd, ac arddangos y gwaith rhagorol mae ein unigolion ac ein staff ymroddgar yn ei wneud o ddydd i ddydd. Mae pob ymweliad wedi atgyfnerthu ein hymrwymiad i'n cenhadaeth, gan hefyd dynnu sylw at yr effaith gadarnhaol rydym yn ymdrechu i'w gwneud o fewn ein cymuned.

Cyngor Gwynedd:

Cafwyd cyfarfod efo Rhian George, Rheolwr Gwasanaethau Cefnogi Cymunedau, Cyngor Gwynedd yn sgil yr Uwch Dim Rheoli yn mynychu cyfarfodydd ymgynghorol y Cyngor yn Ardal Ni Caernarfon a Nant Peris. Mae'r cynlluniau isod o fewn y ddogfen strategol gan y Cyngor:

- Y cais ar gyfer datblygiadau ar y safle, h.y., Cynllun Bwyd Lleol, prosiect rhandiroedd, ayb
- Datblygiad Sied Werdd yn sgil arian Grant Economi Gylchol gan Llywodraeth Cymru ar allbynnau ychwanegol
- Beics Antur – gan gynnwys y cais Cronfa Ffyniant Cyffredinol (SPF)

Comisiynydd y Gymraeg:

Ymwelodd Efa Gruffudd Jones, Comisiynydd y Gymraeg â'r safle yn Waunfawr ar 31 Ionawr, 2024. Roedd ganddi ddiddordeb mawr yn y maes gofal, a phwysigrwydd yr iaith Gymraeg wrth ddarparu ein gwasanaethau. Braff oedd cael ei chyfarfod ac dangos y gwaith ar y safle.

Gofal Cymdeithasol Cymru:

Ymwelodd Sandie Grieve, Swyddog Arweiniol Datblygu a Chysylltu'r Sector, Gofal Cymdeithasol Cymru y safle yn Ionawr 2024 i ffilmio'r unigolion yn eu lleoliad gwaith/iechyd a llesiant er mwyn hybu'r angen am wasanaeth dwyieithog, gyda phwyslais ar ddarpariaeth Gymraeg yn y sector. Pleser oedd cael Sandie yn ymweld ac o ganlyniad i'r ymweliad mae yna ddeunydd ar 'You Tube' sydd yn hybu'r angen am y iaith Gymraeg yn y maes Gofal Cymdeithasol.

S4C:

Ymwelodd Ryan Chappell, Arweinydd Amrywiaeth, Cynaliadwyedd a Phwrpas Cymdeithasol o S4C yn Chwefror 2024. Roedd Ryan yn gweld bod yna gyfleoedd i ni gydweithio a gofynnodd i ni ystyried Sut mae'r Panel Anableddau S4C yn sicrhau bod S4C yn cynrychioli pobl efo anableddau/ac Antur Waunfawr yn benodol? Roedd ein Prif Weithredwr eisoes yn rhan o'r Panel Anableddau S4C ac braff oedd cael cyfle i drafod gwahanol gyfleoedd posib i'r dyfodol.

Plaid Cymru- Beics Antur:

Mae Liz Saville Roberts AS wedi ymweld â Beics Antur ar yr 8 Mawrth, 2024 i drafod y prosiect a'r gwaith amrywiol sydd yn cael ei gyflawni o ddydd i ddydd. Cafwyd cyfle hefyd i roi trosolwg o'r prosiect newydd Beicio i Bawb. Diolch yn fawr i Liz am ei hamser ac yr ymroddiad tuag at yr Antur.

Warws Werdd

Trefnwyd ymweliad i'r Cynghorydd Dyfrig Siencyn, Arweinydd Cyngor Gwynedd a'r Cynghorydd Nia Wyn Jeffreys, Dirprwy Arweinydd Cyngor Gwynedd i gael cyflwyniad ar waith cynlluniau aildddefnyddio Warws Werdd ar 24 Ebrill 2023. Rydym yn gwerthfawrogi cefnogaeth Cyngor Gwynedd ac yn diolch yn fawr iddynt am roi eu hamser i ymweld.

Ymweliad Cyngor Gwynedd i Warws Werdd

Cafwyd ymweliad gan Dafydd Wyn Williams, Pennaeth Adran Amgylcheddol, Cyngor Gwynedd a Roland Thomas, Pennaeth Cynorthwyol Adran Amgylcheddol, Cyngor Gwynedd i'r Warws Werdd dydd Mercher, 12 Gorffennaf 2023. Roeddent wedi cael argraff dda iawn o'r trawstoriad o waith mae'r Antur yn ei gyflawni i'r Cyngor a'r gwerth cymdeithasol rydym yn dod i'r sir yn sgil y gwaith yma.

SAFONAU

Archwiliad ISO 14001 ac ISO 9001

Llwyddwyd i gynnal ein Hachrediad ISO 14001 a'r Achrediad ISO 9001 unwaith eto yn dilyn archwiliad ar safle. Ni chafwyd unrhyw ddiffyg cydymffurfio yn ein herbyn. Mae'r gweithredu ar y broses a'r systemau cysylltiedig yn fuddiol i ni wrth ymgeisio am gytundebau a thendrau i'r dyfodol.

BS EN 15713 GWASANAETH LLARPIO

Mae'r gwasanaeth llarpio gydag achrediad BS EN 15713 a cafwyd archwiliad allanol 27 Mawrth 2023 gyda dim i weithredu arno. Mae'r achrediad yn cryfhau ein systemau gweithio yn ogystal â gallu ymgeisio am gytundebau a thendrau newydd.

Tystysgrif Cyber Essential Plus

Rydym wedi bod yn llwyddiannus yn derbyn y dystysgrif uchod eleni.

Safecontractor

Llwyddwyd i gynnal yr achrediad Safecontractor yn 2023. Mae'r achrediad yma yn angenrheidiol ar gyfer cadw cytundebau llarpio presennol ac yn cryfhau ein sefyllfa wrth ymgeisio am dendrau.

ADNODDAU DYNOL

Denu a datblygu staff

Wrth gymryd i ystyriaeth yr hinsawdd economaidd anodd mae cyflogwyr yn eu hwynebu, mae'r Tîm Adnoddau Dynol yn falch o adrodd ein bod wedi llwyddo i gynnal yr adnoddau staff angenrheidiol ac wedi cydymffurfio efo holl ofynion gyfraith cyflogaeth. Drwy reoli ein hadnoddau rydym wedi llwyddo i gynnal safon ein gwasanaethau a chynllunio ar gyfer unigolion newydd yn ein gwasanaethau dydd a chefnogaeth gartref.

Er mwyn parhau i sicrhau effeithlonrwydd y Cwmni, gwobrwywyd ymroddiad ein staff a pharhawyd i gefnogi'r staff sydd yn arbenigo mewn darparu gofal ar sawl lefel i'n hunigolion ag anableddau dysgu yn y maes gofal. Rhoddwyd blaenoriaeth ar ddatblygu cryfderau a gyrfaedd, rhoi cyfrifoldebau newydd i staff, rhoi clod i gyrhaeddiad ein staff a chynllunio'n strategol, gan roi pwyslais ar fentora, magu, a chadw staff.

Mae'r strwythur yma yn creu llwybr gyrfa i'n gweithwyr cefnogol, a chodiad cyflog i'r rhai a lwyddodd i ateb gofynion y meini prawf uwch. Bwriad y strwythur newydd yw magu hyder, datblygu sgiliau a chymwysterau ac annog ein staff i ymgeisio am swyddi uwch. Mae gennym 13 aelod staff sydd wedi llwyddo i gyrraedd y meini prawf uwch ac o ganlyniad maent wedi cymryd lefel uwch o gyfrifoldebau sydd wedi galluogi'r Rheolwyr gofal i ganolbwyntio ar faterion rheolaethol.

Ymgyrch recriwtio a ffeiriau swyddi

Ym mis Medi 2023, cynhaliwyd diwrnod recriwtio llwyddiannus yn Beics Antur, mewn cydweithrediad â Gwaith Gwynedd, i gyflwyno'r cyfle i bobl ddysgu mwy am Antur Waunfawr a'n cyfleoedd gwaith. Roedd y noson agored hon yn gyfle gwych i archwilio'r gwaith y gallwn ei gynnis a phrofi'r amgylchedd gwaith byw.

Yn sgil yr ymgyrch recriwtio, rydym wedi cynhyrchu fideos newydd sy'n ceisio denu rhai sy'n ystyried newid gyrfa, yn ogystal â phobl ifanc sy'n chwilio i ddatblygu yn y maes. Rydym wedi cynnwys unigolion mewn ffair swyddi i helpu i ddenu staff gofal, a roddwyd y cyfle i groesawu ymgeiswyr cyn eu cyfweiliadau, gan ddarparu adborth gwerthfawr i'r tîm adnoddau dynol i sicrhau bod penderfyniadau'n adlewyrchu eu gofynion a'u cefnogaeth.

Mae ein hymdrechion wedi ymestyn i gyflwyniadau yn Coleg Menai a nifer o ysgolion lleol, lle rydym wedi ysbrydoli disgyblion sydd yn astudio cyrsiau iechyd a gofal cymdeithasol. Mae'r sesiynau hyn wedi bod yn llwyddiant mawr, gan arwain at nifer o fyfyrwyr sydd wedi mynychu profiadau gwaith gyda ni ac sydd wedi derbyn swyddi rhan-amser wrth fynd ymlaen â'u hastudiaethau.

Staff newydd

Rhwng 1 Ebrill 2023 a 31 Mawrth 2024 fe benodwyd 15 aelod newydd o staff ar draws y cwmni.

Hyfforddiant

Mae gan yr Antur raglen Hyfforddiant a Datblygiad cynhwysfawr sydd yn ateb gofynion ein gwasanaethau ar gyfer oedolion ag anableddau dysgu, gan sicrhau ein bod yn cadw i safonau megis Arolygiaeth Gofal Cymru a Gwasanaethau Cymdeithasol, Cyngor Gwynedd, Ynys Môn a Conwy. Rydym yn sicrhau bod gofynion hyfforddiant yn gyfredol ac yn cofrestru ein gweithwyr cefnogol gyda Gofal Cymdeithasol Cymru ac maent yn cwblhau gwerthoedd ac egwyddorion o fewn ei 6 mis cyntaf o gychwyn eu cyflogaeth.

Rydym wedi cofrestru 7 aelod staff yn ystod y cyfnod yma. Byddwn yn parhau i gofrestru staff a chadw cofrestriad staff yn gyfredol yn unol â'r gofynion.

Profiadau gwaith

Rydym yn adolygu profiadau gwaith yn rheolaidd yn ein Gweithgor Iechyd a Diogelwch. Llwyddwyd cynnig profiadau gwaith gwerthfawr i fyfyrwyr a disgyblion dros y cyfnod.

Profedigaeth

Gyda thristwch mawr rydym yn adrodd ein bod wedi colli dau aelod staff gwerthfawr o fewn cyfnod yr adroddiad yma, a'r ddau yn dilyn salwch tymor byr. Roedd Corinne Edwards yn Weithwraig Cefnogol i'r Antur ers 15 mlynedd. Roedd Gwyn Pritchard yn Arweinydd y Linell Blastig yn Nghaeryglchu ers 8 mlynedd.

ADOLYGIAD CYLLIDOL

Prif ffynonellau incwm

Prif ffynhonnell incwm y cwmni yw Incwm Cytundebol o'r Awdurdodau Lleol trwy'r Adrannau Gwasanaethau Cymdeithasol. Yn ogystal mae'r Cwmni yn rhan o bartneriaeth ailgylchu ac ailddefnyddio gyda Chyngor Gwynedd a chytundebir gyda'r Cyngor am y gwaith hwn. Mae incwm masnachol o werthu gwasanaeth a chynnyrch Antur Waunfawr, yn dod ag incwm hollbwysig i sicrhau cynladwyeth ariannol yr Antur mewn cyfnod heriol yn economaidd.

Polisi arian wrth gefn

Mae'n bolisi gan y Cwmni i gadw cronfa anghyfyngedig fechan, gan eithrio cronfeydd dynodedig o eiddo'r Elusen sydd wedi eu neilltuo yn benodol. Penderfynodd y Bwrdd adolygu'r polisi yn rheolaidd (gan gymryd i ystyriaeth asedau cynyddol y Cwmni) fel bod yna arian i gynnal costau gwasanaethu amcanion yr elusen am gyfnod, ac i gynnal costau rheoli a gweinyddu, a hefyd digon i ymateb i unrhyw gais brys. Dros y 7 mlynedd diwethaf mae'r Cwmni wedi sicrhau bod yna lleiafswm o 3 mis o gyflog wedi ei gadw wrth gefn ar gyfer unrhyw heriau annisgwyl. Mae hyn yn unol â chanllawiau ymarfer da'r Comisiwn Elusennau ac yn cwrdd ag amcanion y Cod Llywodraethu. Mae'r Cwmni hefyd yn ymwybodol bod angen buddsoddi yn adeiladau a safleoedd y Cwmni er mwyn sicrhau cynladwyedd yr Antur i'r dyfodol.

Rhoddion

Rydym yn ddiolchgar iawn am y rhoddion hael eto eleni sydd wedi ein galluogi ni i wneud gweithgareddau ychwanegol efo'r unigolion.

Derbyniwyd rhodd er cof am Sioned Harris, merch Gwynn Davies. Fe wnaeth y teulu wneud cais ein bod yn comisiynu Luned Rhys Parri, Artist lleol i wneud darn o waith efo'r unigolion er cof am Sioned. Ein bwriad yw sicrhau gofod parhaol iddynt ar ein safle yn Waunfawr.

MARCHNATA, CYFATHREBU AC YMGYSYLLTU

Mae 2023 wedi bod yn flwyddyn nodedig i Antur Waunfawr, gyda datblygiadau sylweddol a ffocws newydd ar ymgysylltu a chyfathrebu â'r gymuned. Bu penodiad Ceri Hughes yn Awst fel ein Rheolwr Marchnata a Chyfathrebu newydd yn gam hanfodol ymlaen. Mae arbenigedd Ceri, a ddatblygwyd dros dair blynedd yn y trydydd sector ac a gafodd ei gryfhau ymhellach gyda'i Diploma Lefel 7 mewn Marchnata a'i aelodaeth CIM Associate, eisoes wedi cael effaith cadarnhaol ar ein hymdrechion marchnata.

Drwy gydol y flwyddyn, rydym wedi gweithio'n ddi-baid i ail-gysylltu â'r gymuned. Roedd ein presenoldeb yn yr Eisteddfod ym Moduan, ar y cyd â Cymunedoli, yn gyfle rhagorol i arddangos ein gwasanaethau, cynnal

gweithgareddau diddorol, a ffurfio partneriaethau newydd gydag ystod o sefydliadau ar draws Cymru. Roedd y digwyddiad hwn yn enghraifft o'n hymrwymiad i estyn allan a'n penderfyniad i ehangu ein rhwydwaith.

Mae ein ffocws ar wella ein presenoldeb ar-lein hefyd wedi rhoi canlyniadau trawiadol. Trwy gynyddu ein cyrhaeddiad ac ymgysylltiad ar ein holl lwyfannau cyfryngau cymdeithasol—Antur Waunfawr, Beics Antur, a Warws Werdd—rydym wedi denu sylw sylweddol gan y cyfryngau. Mae ein hymdrechion wedi'u cydnabod gyda sylw ar raglenni teledu a sioeau radio amlwg yng Nghymru, gan gynnwys Heno S4C a Sioe Aled Hughes ar BBC Cymru. Rydym yn estyn ein diolch o galon i'r allfeydd cyfryngau hyn am eu cefnogaeth ac am ein helpu i ledaenu ein neges.

Yn ogystal, roedd ein hymgyrch Nadolig eleni yn llwyddiant mawr. Gwelsom werthiannau cryf o'n cynnyrch cartref o Waunfawr, gyda chefnogaeth gwefan adnewyddedig Perllan y Fro a'n cyfranogiad gweithgar mewn ffeiriau Nadolig lleol, megis Gŵyl Nadolig Caernarfon, Ffair Nadolig Ysgol Pendalar, a Ffair Nadolig Talysarn, i enwi ond ychydig. Roedd ein siop ar-lein yn ei gwneud hi'n haws nag erioed i gwsmeriaid brynu ein cynnyrch, ac ar ôl cyflwyno danfon lleol, cawsom un o'n tymhorau Nadolig gorau hyd yma o ran gwerthiannau.

Wrth edrych ymlaen, mae 2024 yn addo bod yn flwyddyn gyffrous wrth i ni ddathlu 40 mlynedd o weledigaeth R. Gwyn Davies wrth greu cyfleoedd gwaith ystyrlon i oedolion ag anableddau dysgu yn eu cymunedau lleol. Rydym eisoes wedi lansio logo coffaol sy'n adlewyrchu taith anhygoel yr Antur, ac rydym yn awyddus i gyflwyno cyfres o ddiwyddiadau dathliadol trwy gydol y flwyddyn.

Hoffem ddiolch i'n cefnogwyr, ein partneriaid, a'r gymuned gyfan am eu cefnogaeth ddiysgog. Gyda'n gilydd, rydym yn edrych ymlaen at barhau a'n cenhadaeth a gwneud 2024 yn flwyddyn i'w chofio.

Ystadegau Marchnata Digidol (2023-2024):

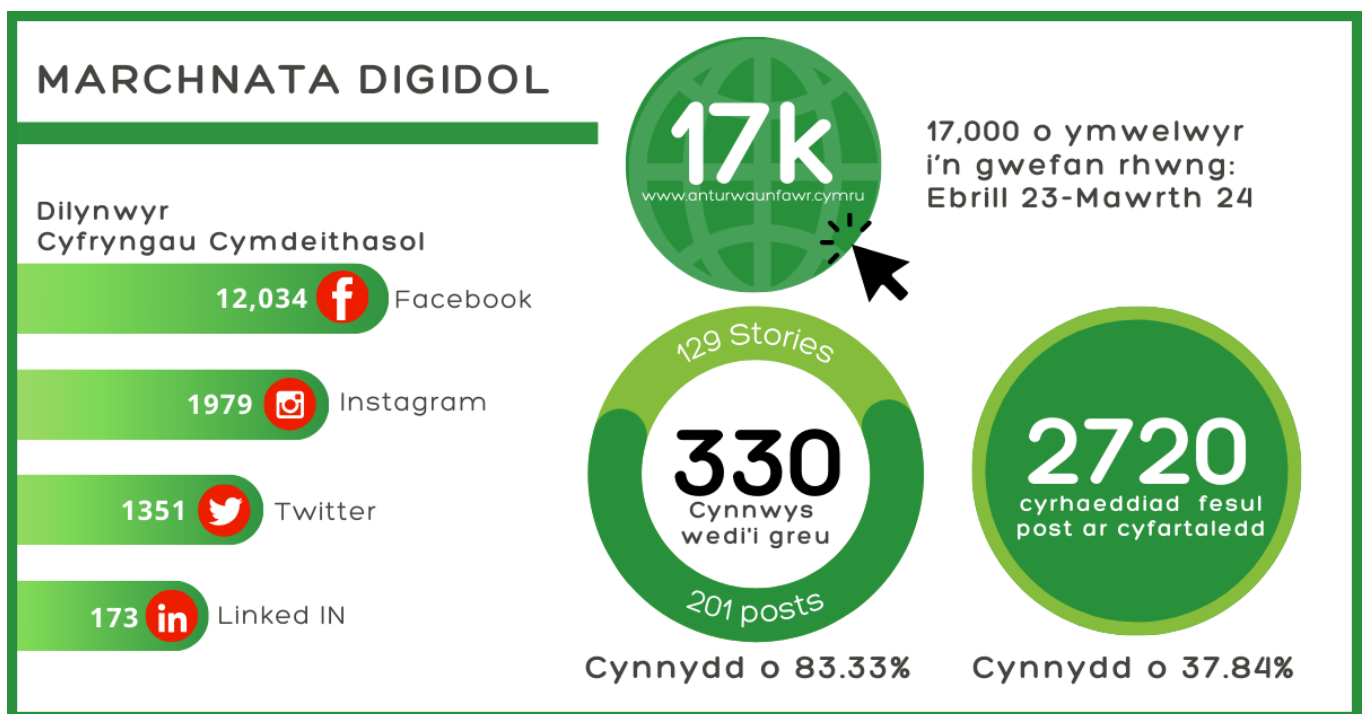

GWOBRAU

Gwobr Hyfforddiant Cambrian

Gyda balchder mawr rydym yn hapus i adrodd enillodd Beics Antur 3 gwobr yn noson gwobrwyo Hyfforddiant Cambrian ym Mai 2023:

Enillwyd Jack Williams, Gweithiwr Cefnogol Beics Antur:

- Prentis Iaith Gymraeg y Flwyddyn
- Phrentis Sylfaen y Flwyddyn

Yn ogystal â gwobrau Jack, cyflwynwyd i Antur Waunfawr gwobr Cyflogwr Canolog y Flwyddyn.

Gwobr CIPD Cymru 2023

Rydym hefyd yn hynod o falch o fod wedi derbyn gwobr Canmoliaeth Uchel gan CIPD Cymru yn y categori- 'Y Fenter Lles Orau'. Mae'r gydnabyddiaeth hon yn dyst i'n hymrwymiad i flaenoriaethu lles ein staff, gan ymdrechu'n gyson i sicrhau bod eu hiechyd a'u hapusrwydd yn ganolog i bopeth a wnawn.

DIWEDDGLO

Wrth i ni adlewyrchu ar flwyddyn arall o dwf a chyflawniadau yn Antur Waunfawr, rydym yn llawn diolchgarwch am ymroddiad ein staff, cefnogaeth ein cymuned, ein partneriaethau ac ein hunigolion sy'n parhau i'n hysbrydoli. Mae'r blynyddoedd diwethaf wedi bod yn heriol wrth i ni addasu i fywyd ar ôl y pandemig, ond mae 2023-24 wedi bod yn flwyddyn lle rydym wedi ymroi i ailgysylltu â'r gymuned— rhywbeth yr ydym wedi'i golli'n fawr dros y blynyddoedd diwethaf. Mae wedi bod yn gyfnod cyffrous iawn i'r Antur wrth i ni gau'r flwyddyn gyntaf gyda'n Phrif Weithredwr newydd, ac rydym yn edrych ymlaen at ddatblygu'r bennod nesaf o dan ei arweinyddiaeth wrth i 2024 nodi ein 40 mlynedd o weithredu. Gyda'n gilydd, rydym wedi gwneud camau ystyrlon tuag at gyflawni ein cenhadaeth, ac rydym yn edrych ymlaen at adeiladu ar y momentwm hwn yn y flwyddyn i ddod.

Mae 2024 yn nodi carreg filltir anferthol, 40 mlynedd o Antur Waunfawr, y flwyddyn hon rydym yn dathlu'r daith weledigaethol a daniwyd gan ein sylfaenydd, R Gwynn Davies. I ddathlu mae rhaglen o weithgareddau ar draws y flwyddyn wedi'u trefnu yn cynnwys cylchdaith beicio 40 milltir, lansiad seidr blas newydd hefo label arbennig i ddathlu 40 mlynedd (ffrwythau'r gwrych), gŵyl haf Safle Waunfawr, a bydd unigolion hefyd yn perfformio dan arweiniad Ceri Bostock yn ein gig 40 yn y Galeri.

“Braint enfawr oedd cael fy mhenodi i'r swydd Prif Weithredwr yn y flwyddyn diwethaf, mae cael bod yn yr Antur yn fy ysbrydoli yn bersonol ac yn broffesiynol. Mae'r unigolion sydd yn rhan allweddol o waith yr Antur yn fy ysgogi bob dydd i anelu i neud yn well. Rwyf yn falch iawn o'r cydweithio cadarn a pharhaus sydd bob tro yna i mi gan y Bwrdd, y Staff, ein Partneriaid ac ein Cymuned lleol. Fedrai ddim peidio nodi ei fod yn gyfnod yn ein hanes lle mae gwydnwch mor anghenrheidiol i redeg menter gymdeithasol sydd yn arloesi yn ei gwaith gofal, ailgylchu ag ailddefnyddio, ac mae'r flwyddyn diwethaf yn adlewyrchiad llawn o'r gwydnwch yna. Diolch yn fawr iawn i bawb”

Ellen Thirsk, Prif Weithredwr, Antur Waunfawr

Gyda'ch cefnogaeth barhaus, rydym yn hyderus y bydd Antur Waunfawr yn parhau i ffynnu, creu cyfleoedd, a chael effaith gadarnhaol am flynyddoedd lawer i ddod.

Cyfrifoldebau yr ymddiriedolwyr mewn cysylltiad a'r datganiadau ariannol

Yr ymddiriedolwyr sydd yn gyfrifol am baratoi yr adroddiad blynyddol a'r datganiadau ariannol yn unol a chyfraith perthnasol ac Arferiad Cyfrifeg Safonol Cyffredinol y Deyrnas Unedig (UK GAAP).

Mae'n ofynnol dan y Ddeddf Cwmnïau i'r ymddiriedolwyr baratoi datganiadau ariannol sydd yn rhoi golwg wir a theg o amgylchiadau yr elusen ar ddiwedd y flwyddyn ariannol am y gweddill neu ddiffyg yn y flwyddyn ariannol. Wrth baratoi'r datganiadau ariannol mae'n ofynnol ar yr ymddiriedolwyr i:

1. ddefnyddio a chymhwyso yn gyson bolisiau cyfrifyddol addas;
2. gwneud dyfarniadau ac amcangyfrifon rhesymol a phywlllog; a
3. pharatoi'r datganiadau ariannol ar sail busnes byw os nad yw'n anaddas i ystyried bydd yr elusen yn parhau mewn busnes.

Mae'r ymddiriedolwyr yn gyfrifol am sicrhau fod trefniadau wedi eu gwneud i gynnal cofnodion cyfrifyddol sydd yn datgan sefyllfa ariannol yr elusen yn rhesymol fanwl ac sydd yn eu galluogi i'r datganiadau ariannol gydymffurfio â Deddf Cwmnïau 2006. Mae'r ymddiriedolwyr hefyd yn gyfrifol am ddiogelu asedau'r elusen, ac i sicrhau y gwneir darpariaethau i atal a darganfod twyll ac afreoleidd-dra arall.

Datganiad yr Ymddiriedolwyr Ynglyn a Datgelu Gwybodaeth i'r Archwiliwr

Mae'r ymddiriedolwyr yn cadarnhau cyn belled ac maent yn ymwybodol, nad oes dim gwybodaeth perthnasol nad yw archwiliwr yr elusen yn ymwybodol ohonno. Maent wedi cymeryd pob cam y dylent fel ymddiriedolwyr i wneud eu hunain yn ymwybodol o unrhyw wybodaeth archwilio perthnasol ac i sicrhau fod archwiliwr yr elusen yn ymwybodol o'r wybodaeth.

Ymddiriedolwr Awdurdodedig: Miss Gwen Tomos – Cadeirydd y Bwrdd

Cafodd yr Adroddiad ei chymeradwyo

Llofnod:



Miss Gwen Tomos – Cadeirydd

Dyddiad: 02/09/2024

Adroddiad yr Archwiliwr Annibynnol i Aelodau Antur Waunfawr

Barn

Yr ydym wedi archwilio datganiadau ariannol Antur Waunfawr am y flwyddyn hyd 31 Mawrth 2024 sydd yn cynnwys y datganiad o weithredoedd ariannol, y fantolen, y datganiad ynghylch llif arian a'r nodiadau i'r datganiadau ariannol, gan gynnwys crynodeb o'r polisiau cyfrifo sylweddol. Y fframwaith adrodd ariannol a ddefnyddiwyd i baratoi y datganiadau ariannol yw cyfraith cymwys a Safonau Cyfrifo y Deyrnas Unedig, gan gynnwys FRS 102, , 'Y Safon Adrodd Ariannol sy'n gymwys yn y DU a Gweriniaeth Iwerddon' (Arferiad Cyfrifeg Safonol Cyffredinol y Deyrnas Unedig).

Yn ein barn mae'r datganiadau ariannol yn:

- rhoi golwg wir a theg ar gyflwr materion y cwmni elusennol ar 31 Mawrth 2024, ac am yr adnoddau cyllid a'r adnoddau a ddefnyddiwyd yn cynnwys yr incwm a'r gwariant, am y flwyddyn yn diweddu bryd hynny;
- wedi eu paratoi'n briodol yn unol â'r Arferiad Cyfrifo Safonol Cyffredinol y Deyrnas Unedig; ac
- wedi eu paratoi yn unol â gofynion Deddf Cwmnïau 2006.

Sail ein barn

Rydym wedi cynnel ein archwiliad yn unol â Safonau Archwilio Rhyngwladol (DU) (ISAs (DU)) a chyfraith cymwys. Disgrifir ein cyfrifoldebau dan y safonau hynny ymhellach yn adran cyfrifoldebau'r archwiliwr am archwiliad o'r datganiadau ariannol o'n hadroddiad. Rydym yn annibynnol o'r cwmni yn unol â'r anghenion ethegol sydd yn gymwys i'n archwiliad o'r datganiadau ariannol yn y DU, gan gynnwys Safonau Ethebol yr FRC ac rydym wedi cyflawni ein cyfrifoldebau ethegol eraill yn unol â'r gofynion hynny. Rydym yn credu fod y tystiolaeth archwilio a gawsom yn ddigonol a chymwys i baratoi sail i'n barn.

Canlyniadau ynglŷn a busnes byw

Wrth archwilio'r datganiadau ariannol rydym wedi dod i'r casgliad bod defnydd yr ymddiriedolwyr o'r sail busnes byw o gyfrifo wrth baratoi'r datganiadau yn briodol.

Yn seiliedig ar y gwaith rydym wedi'i gyflawni, nid ydym wedi nodi unrhyw ansicrwydd materol yn ymwneud a digwyddiadau neu amodau a allai, yn unigol neu ar y cyd, fwrw amheuaeth sylweddol ar allu'r endid i barhau fel busnes byw am gyfnod o leiaf 12 mis o'r adeg yr awdurdodir y datganiadau ariannol.

Disgrifir ein cyfrifoldebau a chyfrifoldebau'r ymddiriedolwyr mewn perthynas a busnes byw yn adrannau perthnasol yr adroddiad hwn.

Gwybodaeth arall

Yr ymddiriedolwyr sydd yn gyfrifol am y gwybodaeth arall. Mae'r wybodaeth arall yn cynnwys yr wybodaeth gynwysiedig yn yr adroddiad blynyddol, heblaw am y datganiadau ariannol a'n hadroddiad ni fel archwiliwr arnynt. Nid yw ein barn ar y datganiadau ariannol yn cwmpasu'r wybodaeth arall ac, heblaw i'r helaeth fod wedi ei nodi'n benodol yn ein hadroddiad, nid ydym yn datgan unrhyw ganlyniadau o sicrwydd arno.

Mewn cysylltiad â'n harchwiliad o'r datganiadau ariannol, mae gennym gyfrifoldeb i ddarllen yr wybodaeth arall ac, wrth wneud hynny, ystyried os oes anghysondeb sylweddol rhwng yr wybodaeth arall a'r datganiadau ariannol neu'r wybodaeth a gawsom yn ystod yr archwiliad neu sydd fel arall yn ymddangos yn sylweddol anghywir. Os daw yn ymwybodol o unrhyw gamfynegiant sylweddol ymddangosiadol neu anghysondebau, mae'n ofynnol arnom i benderfynu os oes camddatganiad sylweddol yn y datganiadau ariannol neu gamddatganiad sylweddol yn yr wybodaeth arall. Os down i gasgliad, ar sail y gwaith a gwblhawyd fod camddatganiad sylweddol yn yr wybodaeth ychwanegol yma, mae'n ofynnol arnom i ymadrodd y ffaith.

Nid oes gennym ddim i ymadrodd mewn cyswllt â hyn.

Barn ar faterion eraill a benodwyd gan Ddeddf Cwmnïau 2006

Yn ein barn, yn seiliedig ar y gwaith a ymgymerwyd yng nghwrs yr archwiliad:

- mae'r wybodaeth a roddir yn adroddiad yr ymddiriedolwyr am y flwyddyn ariannol y mae'r datganiadau ariannol wedi eu paratoi yn gyson a'r datganiadau ariannol; ac
- mae adroddiad yr ymddiriedolwyr wedi ei pharatoi yn unol â gofynnion cyfreithiol cymwys.

Materion yr ydym angen datgan arnynt trwy eithriad

Yn sgil yr wybodaeth a dealltwriaeth y cwmni a'i amgylchedd a gafwyd yn ystod ein harchwiliad, nid ydym wedi adnabod camfyngiant sylweddol yn adroddiad yr ymddiriedolwyr.

Nid oes gennym ddim i ddatgan ynglyn â'r materion canlynol lle mae Deddf Cwmnïau 2006 yn gofyn i ni ddatgan i chwi os, yn ein barn:

- nad yw cofnodion cyfrifo cymwys wedi eu cadw, neu os yw adroddiadau cymwys i'n harchwiliad heb eu derbyn gan ganghennau na ymwelwyd gennym, neu
- nad yw'r datganiadau ariannol mewn cytundeb â'r cofnodion ariannol a'r adroddiadau, neu
- fod rhai datgeliadau am dal ymddiriedolwyr a benodir dan gyfraith wedi eu gwneud; neu
- nid ydym wedi derbyn yr oll o'r wybodaeth a'r eglurhad oedd ei angen ar gyfer yr archwiliad.

Cyfrifoldebau'r ymddiriedolwyr

Fel yr eglurir yn llawnach yn y datganiad o gyfrifoldebau'r ymddiriedolwyr, yr ymddiriedolwyr (sydd hefyd yn gyfarwyddwyr y cwmni elusennol at bwrpas deddf cwmnïau) sydd yn gyfrifol am baratoi y datganiadau ariannol ac am foddhau eu hunain eu bod yn rhoi golwg wir a theg ac am y rheolau mewnol mae'r ymddiriedolwyr yn cysidro'n angenrheidiol i alluogi paratoad o ddatganiadau ariannol sydd yn rhydd o gamosodiad sylweddol, boed hynny yn deillio o dwyll neu gamgymeriad.

Wrth baratoi y datganiadau ariannol, mae'r ymddiriedolwyr yn gyfrifol am asesu gallu'r cwmni elusennol i barhau fel busnes byw, gan ddatgelu, fel yn gymwys, materion perthnasol i allu'r busnes i barhau a defnyddio y sail busnes byw o gyfrifo os nad yw'r ymddiriedolwyr un ai wedi penderfynu i gau y cwmni neu roi gorau i weithredu, neu heb fod gyda dewis rhesymol ond i wneud hynny.

Cyfrifoldeb yr archwiliwr am archwilio'r datganiadau ariannol

Ein amcanion yw i dderbyn sicrwydd rhesymol fod y datganiadau ariannol ar y cyfan yn rhydd o gamddatganiad sylweddol, boed hynny wedi ei achosi drwy dwyll neu gamgymeriad, ac i gyhoeddi adroddiad archwiliwr sydd yn cynnwys ein barn. Mae sicrwydd rhesymol yn lefel uchaf o sicrwydd, ond nid yn gwarantu y buasai archwiliad wedi ei chynnal yn unol ag ISAs (DU) yn darganfod camddatganiad sylweddol, os yw yn bod pob adeg. Gall camosodiadau godi o dwyll neu gamgymeriad, a byddent yn cael eu cysidro yn sylweddol os, yn unigol neu gyda'i gilydd, y buasai'n rhesymol i ddisgwyl iddynt effeithio dewisiadau economaidd defnyddwyr a gymerir ar sail y datganiadau yma.

Mae afreolaidd-dra, gan gynnwys twyll, yn achosion o ddiffyg cydymffurfio â deddfau a rheoliadau. Rydym yn dylunio gweithdrefnau yn unol â'n cyfrifoldebau, a amlinellir uchod, i ganfod camddatganiadau perthnasol mewn perthynas ag afreolaidd-dra, gan gynnwys twyll. Manylir isod i ba raddau y mae ein gweithdrefnau'n gallu canfod afreolaidd-dra, gan gynnwys twyll:

- Sicrhaodd y partner ymgysylltu fod gan y tim ymgysylltu ar y cyd y cymhwysedd, y galluoedd a'r sgiliau priodol i nodi neu gydnabod diffyg cydymffurfio â deddfau a rheoliadau cymwys;

- Gwnaethom nodi'r deddfau a'r rheoliadau sydd yn berthnasol i'r cwmni trwy drafodaethau â chyfarwyddwyr a rheolwyr eraill, ac o'n gwybodaeth fasnachol a'n profiad o'r sector;
- Gwnaethom ganolbwyntio ar gyfreithiau a rheoliadau penodol yr oeddem o'r farn a allai gael effaith sylweddol uniongyrchol ar ddatganiadau ariannol neu weithrediadau'r cwmni, gan gynnwys deddfwriaeth fel Deddf Cwmnïau 2006, deddfwriaeth trethiant, diogelu data, gwrth-lwgrwobrwyo, cyflogaeth, amgylcheddol a deddfwriaeth iechyd a diogelwch;
- Gwnaethom asesu graddau'r cydymffurfiaid â'r deddfau a'r rheoliadau a nodwyd uchod trwy wneud ymholiadau gan reolwyr ac archwilio gohebiaeth gyfreithiol, a
- Roedd deddfau a rheoliadau a nodwyd yn cael eu cyfleu o fewn y tim archwilio yn rheolaidd ac roedd y tim yn parhau i fod yn effro i achosion o ddiffyg cydymffurfio trwy gydol yr archwiliad.

Gwnaethom asesu tueddiad datganiadau ariannol y cwmni i gamddatganiad perthnasol, gan gynnwys cael dealltwriaeth o sut y gallai twyll ddigwydd, trwy:

- Wneud ymholiadau gan reolwyr ynghylch ble roeddent o'r farn bod tueddiad i dwyll, eu gwybodaeth am dwyll gwirioneddol amheus a honedig;
- Ystyried y rheolaethau mewnol sydd ar waith i liniaru risgiau twyll a diffyg cydymffurfio â deddfau a rheoliadau.

Er mwyn mynd i'r afael â'r risg o dwyll trwy ragfarn rheoli a diystyru rheolaethau, rydym yn:

- Perfformio gweithdrefnau dadansodol i nodi unrhyw berthnasoedd anarferol neu annisgwyl;
- Profi cofnodion cyfrifo ar gyfer trafodion anarferol;
- Asesu a oedd dyfarniadau a thybiaethau a wnaed wrth bennu'r amcangyfrifon cyfrifyddu yn arwydd o ragfarn bosibl;
- Ymchwilio i'r rhesymeg y tu ôl i drafodion sylweddol neu anghyffredin.

Mewn ymateb i'r risg o afreolaidd-dra a diffyg cydymffurfio â deddfau a rheoliadau, gwnaethom ddylunio gweithdrefnau a oedd yn cynnwys, ond heb fod yn gyfyngedig i:

- Cytuno ar ddatgeliadau datganiadau ariannol i ddogfennau ategol sylfaenol;
- Darllen cofnodion cyfarfodydd y rhai sydd yn gyfrifol am lywodraethu;
- Ymholi'r rheolwyr ynghylch ymglyfreitha a hawliadau gwirioneddol a phosibl;
- Adolygu gohebiaeth â Chyllid a Thollau EM, rheoleiddwyr perthnasol a chynghorwyr cyfreithiol y cwmni.

Mae cyfyngiadau cynhenid yn ein gweithdrefnau archwilio a ddisgrifir uchod. Po fwyaf y caiff deddfau a rheoliadau eu dileu o drafodion ariannol, y lleiaf tebygol yw y byddem yn dod yn ymwybodol o ddiffyg cydymffurfio. Mae safonau archwilio hefyd yn cyfyngu'r gweithdrefnau archwilio sydd yn ofynnol i nodi diffyg cydymffurfio â deddfau a rheoliadau i ymholi'r cyfarwyddwyr a rheolwyr eraill ac archwilio gohebiaeth reoleiddiol a chyfreithiol, os o gwbl. Gall fod yn anoddach canfod camddatganiadau materol sydd yn codi oherwydd twyll na'r rhai sydd yn codi o gamgymeriad oherwydd gallent gynnwys cuddio neu gydgyllwynio yn fwriadol.

Fel rhan o archwiliad a ymgymerir yn unol ag ISAs (DU), rydym yn ymarfer barn proffesiynol a chynnal amheuaeth broffesiynol trwy gydol yr archwiliad, rydym hefyd yn:

- Adnabod ac asesu'r risg o gamgymeriad sylweddol o'r datganiadau ariannol, boed hynny wedi ei achosi drwy dwyll neu gamgymeriad, cynllunio a pherfformio gweithdrefnau archwilio yn ymatebol i'r risg hynny, a chael tystiolaeth archwilio sydd yn ddigonol a phriodol i ddarparu sail i'n barn. Mae'r risg o beidio darganfod gamgymeriad sylweddol yn deillio o dwyll yn uwch nag o risg yn deillio o gamgymeriad, gan y gall twyll gynnwys cyd-dwylo, ffugio, gadael gwybodaeth allan yn fwriadol, camfyngiadau, neu anwybyddu reolau mewnol.
- Cael dealltwriaeth o reolaeth ariannol perthnasol i'r archwiliad er mwyn cynllunio gweithdrefnau archwilio sydd yn briodol yn yr amgylchiadau, ond nid at bwrpas o fynegi barn ar effeithiolrwydd y rheolau mewnol.
- Asesu priodolrwydd y polisiau cyfrifyddol a ddefnyddiwyd a rhesymoldeb o amcangyfrifau cyfrifyddol a datgeliadau cysylltiedig a wneir gan yr ymddiriedolwyr.
- Dod i gasgliad ar briodoldeb defnydd o'r sail cyfrifo busnes byw gan yr ymddiriedolwyr ac, yn seiliedig ar y dystiolaeth archwilio a gawsom, os os oes ansicrwydd sylfaenol yn bodoli yn gysylltiedig â digwyddiadau

neu amgylchiadau a all godi amheuaeth sylweddol ar allu'r cwmni elusennol i barhau fel uned byw. Os ydych chi'n gwybod fod ansicrwydd sylweddol yn bod, mae'n ofynnol arnom i dynnu sylw, yn ein adroddiad archwiliwr i'r datgeliadau perthnasol yn y datganiadau ariannol neu, os nad yw'r datgeliadau yn ddigonol, i addasu ein barn. Mae ein casgliadau yn seiliedig ar y tystiolaeth archwilio a dderbyniwyd hyd at dyddiad adroddiad yr archwiliwr. Er hynny, gall digwyddiadau neu amgylchiadau yn y dyfodol achosi'r cwmni i beidio parhau fel busnes byw.

- Aseu y cyflwyniad cyffredinol, strwythur a chynnwys y datganiadau ariannol, gan gynnwys y datgeliadau, ac os yw'r datganiadau ariannol yn cynrychioli y trafodion a digwyddiadau sylfaenol mewn ffurf sydd yn cyflawni cyflwyniad teg.

Rydym yn cyfathrebu gyda'r rhai sydd yn gyfrifol am lywodraethu ynglŷn, ymysg materion eraill, paratoi cwmpas ac amseru yr archwiliad a darganfyddiadau sylweddol yr archwiliad, gan gynnwys unrhyw wendidau sylfaenol mewn rheolaeth ariannol a ddarganfuwyd gennym yn ystod ein harchwiliad.

Defnyddio ein adroddiad

Mae'r adroddiad hwn wedi ei wneud i aelodau'r cwmni elusennol yn unig, fel corff, yn unol â Phennod 3 o Adran 16 Deddf Cwmnïau 2006. Rydym wedi ymgymryd a'r gwaith archwilio fel y gallwn adrodd i aelodau'r cwmni elusennol ar y materion hynny y mae'n ofynnol i ni adrodd arnynt mewn adroddiad yr archwiliwr ac i ddim pwrpas arall. Hyd at eithaf â ganiateir trwy gyfraith, nid ydym yn derbyn na chymryd cyfrifoldeb i unrhyw un heblaw y cwmni elusennol ac aelodau'r cwmni elusennol fel corff, am ein gwaith archwilio, am yr adroddiad hwn, nac am y farn yr ydym wedi ei ffurfio.

David Chidley (Prif archwiliwr statudol)

Dros ac ar ran

W J Matthews a'i Fab,

Archwiliwr Statudol

a Chyfrifwyr Siartredig,

11-15 Y Bont Bridd,

CAERNARFON

L155 1AB

Dyddiad:

Antur Waunfawr

Datganiad o weithredoedd ariannol (yn cynnwys Cyfrif Incwm a Gwariant) am y flwyddyn hyd at 31ain Mawrth 2024

	<i>Nodiadau</i>	Cronfeydd Anghyfyngedig £	Cronfeydd Cyfyngedig £	Holl Gronfeydd 31 Mawrth 2024 £	Holl Gronfeydd 31 Mawrth 2023 £
Incwm					
<i>Rhoddion</i>					
Rhoddion a grantiau	3	6,486	123,736	130,222	65,916
Grant Cyfalaf – Sied Werdd		-	376,662	376,662	275,787
Grant Cyfalaf – Beics i Bawb		-	27,865	27,865	-
<i>Incwm o weithgareddau elusennol:</i>					
Incwm Safle a Chynllun Cartrefu	4	1,791,034	-	1,791,034	1,681,199
Incwm Warws Werdd	4	414,172	-	414,172	413,166
Incwm Caer Gylchu	4	589,733	-	589,733	585,122
Incwm Beics Menai	4	92,928	-	92,928	97,963
Llog		2,313	-	2,313	124
		-----	-----	-----	-----
Cyfanswm incwm		2,896,666	528,263	3,424,929	3,119,277
		-----	-----	-----	-----
Gwariant					
Gweithgareddau elusennol	5	2,895,373	163,043	3,058,416	2,888,538
		-----	-----	-----	-----
Cyfanswm gwariant		2,895,373	163,043	3,058,416	2,888,538
		-----	-----	-----	-----
Cyfanswm adnoddau a ddefnyddiwyd cyn enillion/colledion eraill a gydnabyddir		1,293	365,220	366,513	230,739
Symudiad net mewn cronfeydd am y flwyddyn		1,293	365,220	366,513	230,739
Cronfeydd ar 1af Ebrill 2023		3,940,498	1,253,214	5,193,712	4,962,973
		-----	-----	-----	-----
Cronfeydd ar 31ain Mawrth 2024		3,941,791	1,618,434	5,560,225	5,193,712
		=====	=====	=====	=====

Mae'r canlyniadau uchod yn deillio i gyd o weithgareddau sydd yn parhau.

Antur Waunfawr

Mantolen ar 31ain Mawrth 2024
(Rhif Cofrestru'r Cwmni: 1832813)

	<i>Nodiadau</i>	2024 £	2023 £
Buddiannau Sefydlog			
Buddiannau sefydlog dirweddol	12	4,623,776	4,137,434
Buddiannau cyfredol			
Stoc	13	27,045	31,290
Dyledwyr	14	794,334	228,173
Arian mewn banc ac mewn llaw		260,701	840,209
		-----	-----
		1,082,080	1,099,672
Credydwyr: symiau yn ddyledus o fewn blwyddyn	15	145,631	29,771
		-----	-----
Asedau cyfredol net		936,449	1,069,901
		-----	-----
Cyfanswm asedau llai rhwymedigaethau cyfredol		5,560,225	5,207,335
Credydwyr: symiau yn ddyledus ar ôl blwyddyn	16	-	13,623
		-----	-----
Asedau Net		5,560,225	5,193,712
		=====	=====
Cronfeydd			
Cronfeydd Incwm			
Cronfeydd anghyfngedig	20	3,941,791	3,940,498
Cronfeydd cyfyngedig	20	1,618,434	1,253,214
		-----	-----
		5,560,225	5,193,712
		=====	=====

Mae'r datganiadau ariannol wedi'u paratoi yn unol â'r darpariaethau arbennig ar gyfer cwmnïau bach o dan Ran 15 o Ddeddf Cwmnïau 2006.

.....

Miss Gwen Tomos (Cyfarwyddwr)

Dyddiad:

Antur Waunfawr

Datganiad ynghylch llif arian am y flwyddyn hyd at 31ain Mawrth 2024

	Nodyn	2024 £	2023 £
Llif arian net o weithgareddau gweithredol	18	(22,112)	148,435
Llif arian o weithgareddau buddsoddi			
Llog a dderbyniwyd		2,313	124
Derbyniadau o werthiant asedau sefydlog		15,610	-
Prynu asedau sefydlog	12	(561,696)	(305,842)
Arian a ddefnyddiwyd i fuddsoddi		(543,773)	(305,718)
Llif arian o weithgareddau ariannu			
Derbyniad ariannu hur bwrcas		-	-
Ad-daliad oblygiadau hur bwrcas		(13,623)	(15,219)
Arian a dderbynwyd o weithgareddau ariannu		(13,623)	(15,219)
(Lleihad)/Cynnydd mewn arian a chyfatebolion arian		(579,508)	(172,502)
Arian a chyfatebolion arian ar 1 Ebrill 2023		840,209	1,012,711
Arian a chyfatebolion arian ar 31 Mawrth 2024		260,701	840,209

Antur Waunfawr

Datganiad o newidiadau mewn cyllid a ddefnyddiwyd i dderbyn asedau sefydlog at ddefnydd yr elusen am y flwyddyn hyd at 31ain Mawrth 2024

	Cronfeydd Anghyfyngedig £	Cronfeydd Cyfyngedig £	Gronfeydd 31 Mawrth 2024 £	Gronfeydd 31 Mawrth 2023 £
Symudiad net mewn cronfeydd	1,293	365,220	366,513	230,739
Adnoddau a ddefnyddiwyd i dderbyn Asedau sefydlog net	(157,169)	(404,527)	(561,696)	(305,842)
Symudiad net mewn cronfeydd ar gael at weithgareddau y dyfodol	<u>(155,876)</u>	<u>(39,307)</u>	<u>(195,183)</u>	<u>(75,103)</u>

Antur Waunfawr

Nodiadau i'r datganiadau ariannol am y flwyddyn hyd at 31ain Mawrth 2024

1. Polisiâu cyfrifyddol

Mae'r prif bolisiau cyfrifo a fabwysiadwyd, penderfyniadau a phrif ffynonellau ansicrwydd â amcangyfrifir wrth baratoi y datganiadau ariannol fel a ganlyn:

a) **Sail paratoi cyfrifon**

Mae'r datganiadau ariannol wedi eu darparu yn unol a "Cyfrifo ac Adrodd gan Elusennau" Datganiad o Ymarferion Cymeradwyol sydd yn berthnasol i elusennau sydd yn paratoi eu cyfrifon yn unol a'r Datganiad o Weithredoedd Ariannol sydd yn berthynol yn y Deyrnas Unedig a Gweriniaeth Iwerddon (FRS102) – (SORP Elusennau (FRS102)), yr Safon Adrodd Ariannol sydd yn berthynol yn y Deyrnas Unedig a Gweriniaeth Iwerddon (FRS102) a Deddf Cwmnïau 2006.

Mae Antur Waunfawr yn bodloni gofynion diffiniad uned budd cyhoeddus dan FRS102. Cydnabyddir asedau a rhwymedigaethau yn wreiddiol ar sail cost hanesyddol neu werth trafodion os na nodir yn wahanol yn y nodyn polisi cyfrifo perthnasol.

Mae'r ymddiriedolwyr yn cysidro nad oes ansicrwydd sylweddol am allu'r cwmni elusennol i barhau fel busnes byw.

b) **Cyfrifo cronfeydd**

Cronfeydd cyffredinol yw cronfeydd anghyfyngedig sydd yn barod i'w defnyddio gan yr ymddiriedolwyr i hyrwyddo amcanion cyffredinol yr elusen ac sydd heb eu penodi at unrhyw bwrpas arall.

Mae cronfeydd dynodedig yn cynnwys cronfeydd anghyfyngedig sydd wedi eu rhoi i'r neilltu gan yr ymddiriedolwyr at bwrpas arbennig. Mae nod a defnydd y cronfeydd dynodedig wedi eu disgrifio yn y nodiadau i'r cyfrifon.

Cronfeydd cyfyngedig yw cronfeydd sydd i'w defnyddio yn unol a chyfyngiadau penodol dan amodau'r rhoddwr neu sydd wedi eu codi gan yr elusen at bwrpas arbennig. Mae'r costau o godi a gweinyddu'r cronfeydd wedi eu nodi yn erbyn y cronfeydd penodedig. Mae nod pob cronfa gyfyngedig wedi eu nodi yn y nodiadau i'r cyfrifon.

c) **Incwm**

Dangosir incwm yn y Datganiad o Weithredoedd Ariannol pan fydd gan yr elusen hawl cyfreithlon i'r incwm, bydd canllawiau perfformio dan dermau yr ffynonellau incwm wedi eu cyfarfod, bydd yn debygol y derbynnir yr incwm a gellir mesur y swm yn rhesymol fanwl.

Cydnabyddir am grantiau llywodraeth a grantiau eraill, boed y grant yn grant refeniw neu gyfalaf, Ariannol pan fydd gan yr elusen hawl cyfreithlon i'r incwm, bydd canllawiau perfformio dan dermau yr ffynonellau incwm wedi eu cyfarfod, bydd yn debygol y derbynnir yr incwm a gellir mesur y swm yn rhesymol fanwl ac nac oes angen gohirio'r incwm.

ch) **Gwariant a TAW anadferadwy**

Cydnabyddir gwariant pan mae oblygiad cyfreithiol neu weithredol i wneud taliad i drydydd person, y mae'n debygol fydd taliad yn angenrheidiol a gellir mesur yr blygiad yn ddibynadwy.

Cyfrifir TAW na ellir ei hawlio fel cost yn erbyn y gweithgaredd a achosodd y gwariant.

d) **Dosbarthiad costau cynorthwyol**

Costau cynorthwyol yw gweithgareddau sydd yn cefnogi gwaith yr elusen ond sydd ddim yn ymwneud a gweithgareddau elusennol yn uniongyrchol. Mae costau cynorthwyol yn cynnwys yr adran weinyddol, cyllid, personél a llywodraethol sydd yn cefnogi y gwahanol brosiectau elusennol. Mae'r costau hyn wedi eu dosbarthu rhwng y gwahanol adrannau fel y dangosir yn nodyn 6.

Antur Waunfawr

Nodiadau i'r datganiadau ariannol am y flwyddyn hyd at 31ain Mawrth 2024

1 Polisiâu cyfrifyddol (ymlaen)

dd) Asedau sefydlog

Mae asedau sefydlog yn cael eu dangos ar sail cost neu ar brisiad y farchnad. Dangosir y buddiannau sefydlog ar gost neu brisiad llai dibrisiant. Cyfrifwyd am ddibrisiant ar sail dileu cost y buddiannau dros gyfnod amcangyfrif o'u hoes fel a ganlyn:

Adeiladau	2%
Siediau a thai gwydr	10%
Offer	20 -331/3%
Moduron	20%

Ni chyfrifir am ddibrisiant ar dir rhyddfreniol. Nid yw buddiannau sefydlog sydd yn costio llai na £1,000 yn cael eu cyfalafu a byddent yn cael eu dileu ym mlwyddyn prynnu.

e) Stoc

Mae stoc yn cynrychioli asedau a brynwyd i ailwerthu. Prisiwyd y stoc ar y lleiaf o gost neu werth net sylweddoladwy. Nid yw eitemau stoc a dderbyniwyd fel rhoddion neu er mwyn dosbarthu yn cael eu cynnwys yn y datganiadau ariannol nes maent wedi eu gwerthu neu ddsbarthu.

f) Dyledwyr

Cydnabyddir dyledwyr ar y swm cytundebol ar ôl nodi unrhyw disgownt masnachol a gynnigwyd. Dangosir blaendaliadau ar werth y swm a dalwyd ymlaen llaw llai unrhyw ddisgownt masnachol a dderbyniwyd.

ff) Arian mewn banc ac mewn llaw

Mae arian mewn banc ac mewn llaw yn cynnwys arian buddsoddiadau tymor byr sydd yn aeddfedu o fewn tri mis o'u caffael neu o agor y cyfrif adnau.

g) Credydwyr a darpariaethau

Cydnabyddir credydwyr a darpariaethau pan fydd gan yr elusen oblygiad cyfredol yn deillio o ddigwyddiad yn y gorffennol gyda'r canlyniad tebygol o drosglwyddiad o eiddo i drydydd person a gellir mesur y swm angenrheidiol i setlo'r oblygiad yn ddibynadwy. Cydnabyddir credydwyr a darpariaethau ar y swm setlo llai unrhyw ddisgownt masnachol a dderbyniwyd.

nh) Offerynnau ariannol

Dim ond offerynnau ariannol sylfaenol sydd gan yr elusen. Cofnodir offerynnau ariannol sylfaenol i dechrau ar bris y contract os nad yw'r trefniant yn sefydlu gweithrediad ariannu, pan fyddent yn cael eu cofnodi ar werth presennol taliadau yn y dyfodol wedi eu gostyngu ar raddfa llog y farchnad am offeryn ariannol tebyg.

h) Costau pensiwn

Mae'r gost o baratoi pensiwn a manteision cyffelyb yn cael eu prasio i'r Datganiad o Weithredoedd ariannol fel mae'r rhwymedigaeth yn codi. Mae'r elusen yn talu cyfraniadau pensiwn ar sail cyfraniadau wedi eu diffinio.

2 Statws y cwmni

Mae'r cwmni yn gyfyngedig drwy warant. Wrth ddirwyn i ben neu ddiddymu'r cwmni ac wedi bodloni ei holl ddyledion a'i rwymedigaethau, os erys unrhyw eiddo o gwbl yn weddill, ni thelir ef i aelodau'r cwmni na'i ddsbarthu yn eu mysg, ond yn hytrach ei roi i sefydliad elusennol arall gydag amcanion cyffelyb i amcanion y cwmni.

Antur Waunfawr

Nodiadau i'r datganiadau ariannol am y flwyddyn hyd at 31ain Mawrth 2024

3. Rhoddion a grantiau gwirfoddol

	Cronfeydd Anghyfyngedig	Cronfeydd Cyfyngedig	Cyfanswm 2024	Cyfanswm 2023
	£	£	£	£
Rhoddion	6,486	-	6,486	54,316
Grantiau Gan Cyngor Sir Fflint	-	-	-	8,100
Grant Cymorth Ieuenctid	-	5,000	5,000	2,500
Grant Hyfforddiant Cambrian	-	-	-	1,000
Grant AHF	-	4,979	4,979	-
Grant CIST	-	2,145	2,145	-
Grant SPF 'Beics i Bawb'	-	95,463	95,463	-
Grant NWRPB	-	16,149	16,149	-
	<hr/>	<hr/>	<hr/>	<hr/>
	6,486	123,736	130,222	65,916
	<hr/>	<hr/>	<hr/>	<hr/>

4. Incwm o weithgareddau elusennol

	Safle & Cynllun Cartrefu	Warws Werdd	Caer- Gylchu	Beics Menai	Cyfanswm 2024	Cyfanswm 2023
	£	£	£	£	£	£
Cytundebau Gwasanaeth	1,683,220	163,559	108,979	44,911	2,000,669	1,828,308
Cytundeb Ailgylchu	-	76,672	257,468	-	334,140	334,140
Incwm Caergylchu	-	-	223,286	-	223,286	213,696
Incwm Warws Werdd	-	173,941	-	-	173,941	214,452
Incwm Safle a Chynllun Cartrefu	99,684	-	-	-	99,684	123,282
Incwm Beics Menai	-	-	-	48,017	48,017	55,999
Incwm arall	8,130	-	-	-	8,130	7,573
	<hr/>	<hr/>	<hr/>	<hr/>	<hr/>	<hr/>
	1,791,034	414,172	589,733	92,928	2,887,867	2,777,450
	<hr/>	<hr/>	<hr/>	<hr/>	<hr/>	<hr/>

Antur Waunfawr

Nodiadau i'r datganiadau ariannol am y flwyddyn hyd at 31ain Mawrth 2024

5. Dadansodiad o wariant ar weithgareddau elusennol

	Safle & Cynllun Cartrefu £	Warws Werdd £	Caer- Gylchu £	Beics Menai £	Cyfanswm 2024 £	Cyfanswm 2023 £
Costau staff	1,382,603	242,581	374,469	101,658	2,101,311	1,975,366
Nwyddau i'w gwerthu a thraul	246	18,795	9,766	26,189	54,996	63,415
Cafe/ Bwyd	5,251	-	-	-	5,251	8,056
Safle ac adnewyddu	71,840	31,656	11,984	16,440	131,920	147,946
Teithio a chostau buddiolwyr	65,455	32,446	56,541	1,832	156,274	144,132
Costau swyddfa	11,229	8,858	6,370	4,046	30,503	28,451
Hyfforddiant	16,491	1,866	505	3,712	22,574	17,333
Costau staff	-	3,482	662	-	4,144	4,012
Costau marchnata	1,422	973	-	1,588	3,983	7,508
Costau proffesiynol	5,848	2,084	9,909	2,648	20,489	20,226
Dibrisiant	4,870	16,309	7,261	14,280	42,720	42,060
Elw ar werthu asedau	-	(2,610)	-	-	(2,610)	-
Llogau	-	-	1,319	-	1,319	2,491
Eraill	-	935	-	1,224	2,159	2,263
Costau llywodraethol	14,530	2,667	4,795	1,416	23,408	25,063
Costau cynorthwyol	285,518	52,411	94,214	27,832	459,975	400,216
	<hr/>	<hr/>	<hr/>	<hr/>	<hr/>	<hr/>
	1,865,303	412,453	577,795	202,865	3,058,416	2,888,538
	<hr/>	<hr/>	<hr/>	<hr/>	<hr/>	<hr/>

Roedd gwariant ar weithgareddau elusennol yn £3,058,416 (2023 - £2,888,538). O'r gwariant yma roedd £2,895,373 (2023-£2,831,912) yn anghyfyngedig a £ 163,043 (2023 - £56,626) yn gyfyngedig.

6. Dadansoddiad o gostau llywodraethol a chynorthwyol

I ddechrau, mae'r cwmni elusennol yn nodi ei gostau cynorthwyol. Yna nodir y costau sydd yn berthnasol i'r pwrpas llywodraethol. Wedi adnabod y costau llywodraethol, rhannir y costau cynorthwyol cyffredinol a'r costau llywodraethol rhwng y pedwar gweithgaredd elusennol a ymgwymerwyd yn ystod y flwyddyn. Nodir sail dosbarthiad y costau rhwng y gweithgareddau elusennol yn y tabl isod.

	Sail Dosbarthu	Costau		Cyfanswm 2024 £	Cyfanswm 2023 £
		Cynorthwyol Cyffredinol £	Llywodraethol £		
Costau staff	<i>Amser staff</i>	261,958	14,133	276,091	237,444
Safle ac adnewyddu	<i>Defnydd</i>	57,325	-	57,325	48,953
Costau Glanhau	<i>Defnydd</i>	36,882	-	36,882	39,924
Swyddfa	<i>Defnydd</i>	35,356	-	35,356	31,014
Teithio	<i>Defnydd</i>	1,757	-	1,757	3,679
Hyfforddiant	<i>Defnydd</i>	3,275	-	3,275	1,582
Hysbysebu a marchnata	<i>Defnydd</i>	2,451	-	2,451	8,668
Archwilio/Cyfrifydd	<i>Defnydd</i>	-	9,275	9,275	8,855
Proffesiynol	<i>Trafodion</i>	40,952	-	40,952	24,786
Dibrisiant	<i>Defnydd</i>	19,633	-	19,633	19,935
Eraill	<i>Trafodion</i>	386	-	386	439
		<hr/>	<hr/>	<hr/>	<hr/>
		459,975	23,408	483,383	425,279
		<hr/>	<hr/>	<hr/>	<hr/>

Antur Waunfawr

Nodiadau i'r datganiadau ariannol am y flwyddyn hyd at 31ain Mawrth 2024

7. Incwm net am y flwyddyn

Nodir yr incwm net ar ôl codi:	2024 £	2023 £
Dibrisiant	62,354	61,995
Ffioedd archwilio	6,435	6,188
Archwiliwr – ffioedd eraill	2,840	2,667
	<hr/>	<hr/>

8. Costau staff a chydabyddiaeth yr ymddiriedolwyr

	2024 £	2023 £
Cyflogau	2,071,796	1,902,351
Cyflogau gweithwyr	47,206	50,012
Yswiriant cenedlaethol	168,602	169,978
Costau pensiwn	89,798	90,469
	<hr/>	<hr/>
	2,377,402	2,212,810
	<hr/>	<hr/>

Cyfanswm nifer cyflogedig ar sail blwyddyn cyflawn oedd 163 (2023 – 151). Nid oedd cydnabyddiaeth unrhyw aelod o staff dros £60,000 y flwyddyn.

Ni dderbyniwyd ffioedd na thal rheoli gan ymddiriedolwyr yr elusen yn ystod y flwyddyn (2023 – Dim). Ni wnaed taliadau i ymddiriedolwyr yr elusen am gostau a achoswyd (2023 – Dim). Ni wnaethpwyd taliad am wasanaethau proffesiynol nac am wasanaethau eraill i ymddiriedolwyr yr elusen yn ystod y flwyddyn (2023 – Dim).

Mae personél rheoli allweddol yr elusen yn cynnwys yr ymddiriedolwyr a'r tim rheoli. Roedd cydnabyddiaeth personél rheoli allweddol yr elusen yn £226,292 (2023 - £238,835).

	2024 Nifer	2023 Nifer
Prif weithredwr	1	1
Uwch reolwyr	3	2
Rheolwyr	13	12
Safle	23	21
Ail Gylchu	17	13
Warws Werdd	3	4
Cynllun Cartrefu	26	21
Beics Menai	3	2
Gweinyddol	4	5
Gweithwyr gyda anabledd	70	70
	<hr/>	<hr/>
	163	151
	<hr/>	<hr/>

Antur Waunfawr

Nodiadau i'r datganiadau ariannol am y flwyddyn hyd at 31ain Mawrth 2024

9. Trafodion Partion Cysylltiedig

Ni fu trafodion gyda partïon cysylltiedig yn ystod y flwyddyn. Nid oedd symiau yn ddyledus i na dyledus gan bartïon cysylltiedig ar ddiwedd y flwyddyn (2023 - £Dim).

10. Grantiau Llywodraeth

Mae incwm grantiau llywodraeth yn cynnwys cytundebau gwasanaeth gyda awdurdodai lleol i ffynonellau gwasanaethau buddiannol i fuddiolwyr yr elusen.

11. Treth gorfforaeth

Mae gan Antur Waunfawr eithriad o dreth ar incwm ac enillion dan Adran 505 o Ddeddf Treth 1988 ac adran 252 o'r Ddeddf Treth Enillion Cyfalaf 1992 i'r eithaf eu defnyddir at ei nodau elusennol.

12. Buddiannau sefydlog

	<i>Tir ac Adeiladau</i> £	<i>Offer</i> £	<i>Moduron</i> £	<i>Cyfanswm</i> £
Cost/Gwerth				
Ar 1af Ebrill 2023	4,237,659	513,339	114,602	4,865,600
Ychwanegiadau	483,309	37,387	41,000	561,696
Gwarediadau	-	(1,300)	(13,000)	(14,300)
	-----	-----	-----	-----
Ar 31ain Mawrth 2024	4,720,968	549,426	142,602	5,412,996
	-----	-----	-----	-----
Dibrisiant				
Ar 1af Ebrill 2023	268,230	403,204	56,732	728,166
Cost am y flwyddyn	19,653	23,412	19,289	62,354
Rhyddhawyd ar warediadau	-	(1,300)	-	(1,300)
	-----	-----	-----	-----
Ar 31ain Mawrth 2024	287,883	425,316	76,021	789,220
	-----	-----	-----	-----
Gwerth Llyfr Net				
Ar 31ain Mawrth 2024	4,433,085	124,110	66,581	4,623,776
	=====	=====	=====	=====
Ar 31ain Mawrth 2023	3,969,429	110,135	57,870	4,137,434
	=====	=====	=====	=====

Yn gynwysedig yn y £4,636,776 mae £20,000 sydd yn werth tir yn Waunfawr ac £38,599 o dir yng Nghaernarfon. Ail brisiwyd y tir ac adeiladau yn Waunfawr ac Warws Werdd yng Nghaernarfon gan Dafydd Hardy, syrfewyr siartredig yn mis Mawrth 2020. Rhoddwyd gwerth y tir ac adeiladau yn Waunfawr fel £2,165,000. Mae'r ymddiriedolwyr o'r farn bod y gwerth yma yn briodol ar 31 Mawrth 2024 o ystyried yr amodau economaidd presennol. Cost gwreiddiol yr asedau sefydlog yw £4,719,218 (2023-£4,238,909) a buasai dibrisiant o £246,800, (2023- £222,584) wedi ei godi arnynt.

13. Stoc

	2024 £	2023 £
Cynnwys stoc:		
Stoc Warws Werdd	11,561	17,783
Stoc Beics Menai	5,200	5,130
Stoc siop	7,032	5,646
Stoc cafe	812	1,881
Stoc Caergyfchu	2,440	850
	-----	-----
	27,045	31,290
	-----	-----

Antur Waunfawr

Nodiadau i'r datganiadau ariannol am y flwyddyn hyd at 31ain Mawrth 2024

14. Dyledwyr	2024	2023
	£	£
Grantiau, cytundebau a dyledwyr masnachol	713,369	203,884
Dyledwyr eraill	80,965	24,289
	<hr/>	<hr/>
	794,334	228,173
	<hr/>	<hr/>
15. Credydwyr: symiau yn ddyledus o fewn blwyddyn	2024	2023
	£	£
Credydwyr masnachol	125,020	2,923
Swm yn ddyledus dan gytundeb hur bwrcas	13,480	15,479
Treth a nawdd cymdeithasol	131	131
Croniadau ac incwm gohiriedig	7,000	11,238
	<hr/>	<hr/>
	145,631	29,771
	<hr/>	<hr/>
16. Credydwyr: symiau yn ddyledus ar ol blwyddyn	2024	2023
	£	£
Swm yn ddyledus dan gytundeb hur bwrcas (yn daladwy mewn llai na 5 blywyddyn)	-	13,623
	<hr/>	<hr/>
17. Offerynnau ariannol		
Yr offerynnau ariannol a fesurir ar sail cost wedi ei amorteiddio yw'r benthyciad hur bwrcas.		
	2024	2023
	£	£
Swm yn ddyledus o fewn blwyddyn	13,480	15,479
Swm yn ddyledus dros blwyddyn ond o fewn pum mlynedd	-	13,623
	<hr/>	<hr/>
Cyfanswm	13,480	29,102
	<hr/>	<hr/>
18. Cymodi'r elw gweithredol â'r mewnlif arian net o weithgareddau gweithredol	2024	2023
	£	£
Symudiad net mewn cronfeydd	366,513	230,739
Llog a dderbyniwyd	(2,313)	(124)
Dibrisiant	62,354	61,995
Elw ar werthu asedau	(2,610)	-
(Cynnydd) Lleihad/ mewn stoc	4,245	(8,717)
(Cynnydd)/Lleihad mewn dyledwyr	(566,161)	(96,758)
Cynydd/(Lleihad) mewn credydwyr	115,860	(38,700)
	<hr/>	<hr/>
Llif arian net o weithgareddau gweithredol	(22,112)	148,435
	=====	=====

Antur Waunfawr

Nodiadau i'r datganiadau ariannol am y flwyddyn hyd at 31ain Mawrth 2024

19. Ymroddiad cyfalaf

Ar ddiwedd y flwyddyn roedd gan Antur Waunfawr ymroddiad cyfalaf ynglŷn a datblygiad adeiladau o £DIM (2023 - £375,508).

20. Cronfeydd cyfyngedig

	31 Mawrth 2023	Trosglwydd Adnoddau		Ail -	
	£	-iadau £	Cyllid £	Brisio £	Cyfanswm £
Warws Werdd	337,544	-	(10,548)	-	326,996
Sgubor Grefftau	8,295	-	(261)	-	8,034
Grant Cae Chwarae	19,980	-	(1,080)	-	18,900
Rhoddion	1,233	-	(1,233)	-	-
Grant Clothworkers Foundation	2,650	-	-	-	2,650
Grantiau Porth Yr Aur	546,114	-	(5,648)	-	540,466
Grant Adferiad Gwyrdd	61,611	-	(20,537)	-	41,074
Grantiau Sied Werdd	275,787	-	376,662	-	652,449
Grant SPF 'Beicio i Bawb'		-	27,865	-	27,865
	1,253,214	-	365,220	-	1,618,434

	31 Mawrth 2022	Trosglwydd Adnoddau		Ail -	
	£	-iadau £	Cyllid £	Brisio £	Cyfanswm £
Warws Werdd	348,092	-	(10,548)	-	337,544
Sgubor Grefftau	8,546	-	(251)	-	8,295
Grant Cae Chwarae	21,060	-	(1,080)	-	19,980
Rhoddion	2,466	-	(1,233)	-	1,233
Grant Clothworkers Foundation	2,650	-	-	-	2,650
Grantiau Porth yr Aur	557,491	-	(11,377)	-	546,114
Grant Adferiad Gwyrdd	82,148	-	(20,537)	-	61,611
Grantiau Sied Werdd	-	-	275,787	-	275,787
	1,022,453	-	230,761	-	1,253,214

Antur Waunfawr

Nodiadau i'r datganiadau ariannol am y flwyddyn hyd at 31ain Mawrth 2024

Cronfeydd anghyfyngedig

	Balans		Ail		
	31 Mawrth	Trosglwy-	Adnoddau	Brisio	Cyfanswm
	2023	ddiadau	Cyllid	£	£
	£	£	£	£	£
Tal Aelodaeth	182	-	-	-	182
Cronfa Gyffredinol	2,590,290	208,967	1,293	-	2,800,550
Cronfa Ailbriso	523,776	(2,156)	-	-	521,620
	<hr/>	<hr/>	<hr/>	<hr/>	<hr/>
	3,114,248	206,811	1,293	-	3,322,352
<i>Cronfeydd Dynodedig</i>					
Cronfa Datblygu Eiddo	229,500	(229,500)	-	-	-
Cronfa Wrth Gefn	596,750	22,689	-	-	619,439
	<hr/>	<hr/>	<hr/>	<hr/>	<hr/>
	3,940,498	-	1,293	-	3,941,791
	<hr/>	<hr/>	<hr/>	<hr/>	<hr/>

	Balans		Ail		
	31 Mawrth	Trosglwy-	Adnoddau	Brisio	Cyfanswm
	2022	ddiadau	Cyllid	£	£
	£	£	£	£	£
Tal Aelodaeth	182	-	-	-	182
Cronfa Gyffredinol	2,570,303	20,009	(22)	-	2,590,290
Cronfa Ailbriso	525,932	(2,156)	-	-	523,776
	<hr/>	<hr/>	<hr/>	<hr/>	<hr/>
	3,096,417	17,853	(22)	-	3,114,248
<i>Cronfeydd Dynodedig</i>					
Cronfa Datblygu Eiddo	229,500	-	-	-	229,500
Cronfa Wrth Gefn	614,603	(17,853)	-	-	596,750
	<hr/>	<hr/>	<hr/>	<hr/>	<hr/>
	3,940,520	-	(22)	-	3,940,498
	<hr/>	<hr/>	<hr/>	<hr/>	<hr/>

21. Dadansoddiad o'r Cronfeydd rhwng yr asedau net ar 31ain Mawrth 2024

	Cronfeydd	Cronfeydd	Cronfa	Cyfanswm
	Cyfyngedig	Dynodedig	Gyffredinol	£
	£	£	£	£
Asedau Sefydlog	1,618,434	-	3,005,341	4,623,775
Asedau Cyfredol Net	-	619,439	317,011	936,450
	<hr/>	<hr/>	<hr/>	<hr/>
Cyfanswm asedau net	1,618,434	619,439	3,322,352	5,560,225
	<hr/>	<hr/>	<hr/>	<hr/>

Antur Waunfawr

Nodiadau i'r datganiadau ariannol *am y flwyddyn hyd at 31ain Mawrth 2024*

Cronfeydd Anghyfyngedig

Prif weithgaredd y cwmni yw darparu gwaith a hyfforddiant i bobl ag anabledd dysgu, a thrwy hynny gwasanaethu'r gymuned.

Cronfeydd Dynodedig a chyfyngedig

Mae'r cwmni wedi penderfynu ymrwymo arian sydd ar gael wrth gefn er mwyn datblygu eiddo Sied Werdd.

Mae swm yn cynrychioli tri mis o gyflog wedi ei gadw wrth gefn i gyfarfod unrhyw heriau annisgwyl h.y £619,439 ar hyn o bryd. Mae hyn yn unol a chanllawiau ymarfer da y Comisiwn Elusennau ac yn cyfarfod ag amcanion Llywodraethu Da Cyngor Gweithredu Gwirfoddol Cymru

22. Dadansoddiad o gronfeydd y flwyddyn flaenorol

Antur Waunfawr

Datganiad o weithredoedd ariannol (yn cynnwys Cyfrif Incwm a Gwariant) am y flwyddyn hyd at 31ain Mawrth 2023

	<i>Nodiadau</i>	Cronfeydd Anghyfyngedig £	Cronfeydd Cyfyngedig £	Holl Gronfeydd 31 Mawrth 2023 £	Holl Gronfeydd 31 Mawrth 2022 £
Incwm					
<i>Rhoddion</i>					
Rhoddion a grantiau	3	54,316	11,600	65,916	91,447
Grant Cyfalaf – Porth Yr Aur		-	-	-	109,869
Grant Cyfalaf – Sied Werdd		-	275,787	275,787	-
<i>Incwm o weithgareddau elusennol:</i>					
Incwm Safle a Chynllun Cartrefu	4	1,681,199	-	1,681,199	1,547,334
Incwm Warws Werdd	4	413,166	-	413,166	414,213
Incwm Caer Gylchu	4	585,122	-	585,122	572,264
Incwm Beics Menai	4	97,963	-	97,963	61,136
Llog		124	-	124	4
Cynllun Cadw Swyddi		-	-	-	10,535
Grantiau Covid		-	-	-	47,932
		<hr/>	<hr/>	<hr/>	<hr/>
Cyfanswm incwm		2,831,890	287,387	3,119,277	2,854,734
		<hr/>	<hr/>	<hr/>	<hr/>
Gwariant					
Gweithgareddau elusennol	5	2,831,912	56,626	2,888,538	2,695,443
		<hr/>	<hr/>	<hr/>	<hr/>
Cyfanswm gwariant		2,831,912	56,626	2,888,538	2,695,443
		<hr/>	<hr/>	<hr/>	<hr/>
Cyfanswm adnoddau a ddefnyddiwyd cyn enillion/colledion eraill a gydnabyddir		(22)	230,761	230,739	159,291
Symudiad net mewn cronfeydd am y flwyddyn		(22)	230,761	230,739	159,291
Cronfeydd ar 1af Ebrill 2022		3,940,520	1,022,453	4,962,973	4,803,682
		<hr/>	<hr/>	<hr/>	<hr/>
Cronfeydd ar 31ain Mawrth 2023		3,940,498	1,253,214	5,193,712	4,962,973
		=====	=====	=====	=====

ANTUR WAUNFAWR

England & Wales - Charity number 515445

Accounts

ANTUR WAUNFAWR
(Cwmni yn gyfyngedig trwy warant)

ADRODDIAD a DATGANIADAU ARIANNOL
BLWYDDYN HYD AT: 31 MAWRTH 2023

Rhif Elusen: 515445

Rhif Cwmni: 01832813

ANTUR WAUNFAWR

GWYBODAETH GYFREITHIOL A GWEINYDDOL:

Rhif Cofrestru'r Elusen: 515445
Rhif Cofrestru'r Cwmni: 1832813

Ymddiriedolwyr

Aelodau'r Bwrdd:

Mr. Rhys Evans	Cadeirydd hyd at 20.03.23
Miss. Gwen Tomos	Cadeirydd 20.03.23 ymlaen
Mr. Huw Ynyr	Is-gadeirydd
Mr. Kevin Hughes	Trysorydd hyd at 26.09.22 pan ymddiswyddodd
Mr. Daron Harris	
Mrs. Sara Mair Tomos	
Mrs. Anna Ll. Williams	
Mrs. Lowri Huws Jones	
Dr. Catrin Ellis Williams	
Mr. Terry Parry	
Miss. Mared Ynyr	Penodwyd 22.11.22
Ms. Carol Davies Owen	Penodwyd 22.11.22
Dr. John Prys Morgan Jones	Ymddiswyddo 26.09.22
Mr. Gwyn Llŷn Parry	Ymddiswyddo 28.02.23
Ms. Menna Jones	Ysgrifenyddes hyd at 26.07.22 pan ymddiswyddodd
Mrs. Ellen Thirsk	Ysgrifenyddes 26.09.22 ymlaen
Mr Dafydd Davies	Penodwyd 24.07.23

Y Tim Rheoli:

Menna Jones	Prif Weithredwraig (Dyddiad Ymddiswyddo 26.07.22)
Ellen Thirsk	Prif Weithredwraig (Dyddiad Penodi 26.09.22)
Stephen Goodwin	Uwch Reolwr Gwasanaethau Dydd a Phreswyl
Haydn Jones	Uwch Reolwr Tri Busnes Gwyrdd
Sioned Hughes	Rheolwraig Cyllid
Gwenlli Mai Wynne	Rheolwraig Datblygu Busnes
Elain Hughes	Rheolwraig Datblygu Busnes
Glesni Lewis	Rheolwraig Adnoddau Dynol
Margaret Jones	Rheolwraig Cydymffurfio ac Ansawdd

Swyddfa Gofrestredig a Gweinyddol:

Bryn Pistyll
Waunfawr
Caernarfon
Gwynedd
LL55 4BJ

Cyfreithwyr:

Iestyn T. Harris, Carter Vincent LLP, The Port House, Porth Penrhyn, Bangor, Gwynedd, LL57 4HN

Bancwyr:

Banc Barclays, Grŵp Canghennau Gwynedd, Bangor, Gwynedd

Archwilwyr:

W.J. Matthews a'i Fab, 11-15 Y Bont Bridd, Caernarfon, Gwynedd, LL55 1AB

ADRODDIAD BWRDD YMDDIRIEDOLWYR ANTUR WAUNFAWR AM Y FLWYDDYN YN DIWEDDU 31 MAWRTH 2023

RHAGAIR

Cofnod o waith Antur Waunfawr yn ystod y cyfnod rhwng Ebrill 2022 a Mawrth 2023 yw'r adroddiad hwn. Mae sylw yma i waith a phrosiectau'r Antur a hefyd ein hymdrechion parhaus i warchod ein hunigolion a'n staff yng nghyfnod Cofid. Nodir y llwyddiannau a'r holl a gyflawnwyd er gwaethaf yr heriau a'n wynebwyd.

Mae'r ymddiriedolwyr, sydd hefyd yn gyfarwyddwyr yr elusen at bwrpas Deddf Cwmnïau, yn cyflwyno'r adroddiad blynyddol a'r datganiadau ariannol archwiliedig am y flwyddyn hyd at 31 Mawrth 2023, sydd hefyd wedi eu paratoi er mwyn cwrdd â'r angen am adroddiad cyfarwyddwyr a chyfrifon at bwrpas Deddf Cwmnïau. Mae'r datganiadau ariannol yn cydymffurfio â Deddf Elusennau 2011, Deddf Cwmnïau 2006, Erthyglau a Memorandwm y cwmni, a Chyfrifo ac Adrodd gan Elusennau, Datganiad o Weithredoedd Ariannol sydd yn berthnasol yn y Deyrnas Unedig a Gweriniaeth Iwerddon (FRS 102).

Cwmni Cyfyngedig drwy Warant yw Antur Waunfawr a wnaed yn Gwmni Corfforedig ar 13eg Gorffennaf 1984 ac a gofrestrwyd yn Elusen ar 6ed Awst 1984. Sefydlwyd y Cwmni o dan Femorandwm y Cwmni sy'n sefydlu amcanion ac awdurdod y cwmni elusennol hwn ac yn cael ei reoli gan Erthyglau'r Cwmni.

NOD AC AMCANION

Mae Memorandwm Antur Waunfawr yn cyhoeddi ein nod fel a ganlyn;

"I hyrwyddo a chymryd rhan yng nghymorth a gofal bobl ag anawsterau dysgu ac unigolion ag anabledau corfforol a gyfeirir atom gan asiantaethau statudol, yn Sir Gwynedd a'r cylch:- drwy ddarparu, a rhoi cymorth yn y ddarpariaeth o gynnig cyfleoedd hyfforddiant a chyflogaeth, heb eithrio hil, oed neu ryw na thybiaethau gwleidyddol, crefyddol neu dybiaethau eraill."

Mae'r Bwrdd yn trafod nod yr elusen yn rheolaidd ac yn ei gadw mewn cof wrth gynllunio a datblygu ei strategaeth ar gyfer y Cwmni.

Rydym yn cyflawni'r nod drwy:

- ddarparu gwaith a gweithgaredd ystyrlon a deniadol a chyfleoedd hyfforddiant blaengar mewn amgylchedd cefnogol i unigolion ag anabledau a'r difreintiedig
- ddarparu cartrefi o ansawdd uchel gyda chefnogaeth a pharch i rymuso'r unigolion i fyw bywydau llawn ac annibynnol fel tenantiaid
- ddarparu cynlluniau cynaliadwy a gwasanaethau ail-ddefnyddio ac ail-gylchu proffesiynol yng ngogledd Cymru mewn cydweithrediad â chyrff statudol a phreifat
- ddatblygu modelau o gynllunio person canolog a hyrwyddo Cefnogaeth Weithgar mewn cynlluniau personol unigolion, a rhaeadru'r broses trwy weithgaredd a gwaith yr Antur
- hyrwyddo integreiddio a byw yn iach ym mhob agwedd o'r gwasanaethau a ddarpariaeth hamdden i gyfarch iechyd da, llesiant a hapusrwydd sy'n ateb gwir ofynion yr unigolion
- ddarparu cyfleusterau hygyrch i ymwelwyr, cwsmeriaid a'r gymuned leol, a meithrin diddordeb a ffynonellau incwm cynaliadwy o'r gweithgareddau a'r safleoedd
- ddatblygu gweithgareddau cynaliadwy sy'n gydnaws ag anghenion ardal Waunfawr a Chaernarfon a chefnogi'r gymuned ehangach, a gwarchod yr amgylchedd
- ein canolbwynt newydd llesiant a hwb i'n busnes beicio ym Mhorth yr Aur, Caernarfon
- fod yn gyflogwr rhagorol a blaengar, a hybu'r iaith, diwylliant, a'r economi leol.

SUT MAE EIN GWEITHGAREDDAU YN CREU BUDD CYHOEDDUS

Drwy weithredu'r amcanion uchod, rydym yn ateb anghenion ein hunigolion gydag anabledau dysgu a'r gymdeithas ehangach.

Daw'r mwyafrif o unigolion sydd yn derbyn gwasanaeth o Ogledd Gwynedd ond cyfeirir rhai atom gan gynghorau eraill cyfagos. Mae ein gallu i gynnig lleoliadau gwaith neu gartrefi i bobl yn dibynnu ar allu'r asiantaethau statudol i gynnig cytundebau gwasanaeth gofal a llesiant ar eu cyfer. Byddwn yn cyd-weithio gyda'r asiantaethau hyn ar bob achlysur, ac yn ymdrechu yn rhagweithiol i sicrhau cyfleoedd addas i bob person sy'n cael ei gyfeirio atom, ac i

sicrhau adnoddau teg i roi'r gwasanaeth gorau posib i'n defnyddwyr. Mae mwy o deuluoedd yn hunan gyfeirio erbyn hyn ac mae Antur Waunfawr yn eu cynghori i ymgysylltu a chyd-drafod gwasanaeth posib efo'r gwasanaethau cymdeithasol perthnasol.

CYFLAWNIAD A PHERFFORMIAD

Mae Antur Waunfawr wedi ymrwymo i gyfarch ysbryd ac amcanion Deddfau Llywodraeth Cymru, yn bennaf;

- Deddf Gwasanaethau Cymdeithasol a Llesiant (Cymru) 2014
- Deddf Llesiant Cenedlaethau'r Dyfodol 2015
- Deddf Rheoleiddio ac Arolygu Gofal Cymdeithasol (Cymru) 2016

Sy'n canolbwyntio ar gynladwyedd, a llesiant unigolion sy'n derbyn gwasanaethau gan Antur Waunfawr. Mae'n bwysig ein bod yn cydymffurfio â gofynion y Deddfau, ac yn sicrhau fod y cynnwys yn treiddio trwy weithgareddau, prosiectau a gofalaeth Antur Waunfawr. Byddwn yn gweithredu'n unol ag amcanion Deddf Llesiant Cenedlaethau'r Dyfodol er mwyn parhau i weithredu a chynllunio'n gynaliadwy ar gyfer y dyfodol, ac yn unol â nod 'Miliwn o Siaradwyr Cymraeg' Llywodraeth Cymru, yn rhagweithiol o ran defnyddio a hybu'r Gymraeg. Mae'r Ddeddf Teithio Llesol (Cymru) 2013 yn berthnasol i brosiect Beics Antur.

Wrth lunio ein hamcanion ar gyfer y flwyddyn a chynllunio ein gweithgareddau, mae'r ymddiriedolwyr wedi ystyried canllawiau'r Comisiwn Elusennau ar fudd cyhoeddus, gan gynnwys y canllaw 'Budd cyhoeddus: rhedeg elusen (PB2)'.

Mabwysiadodd yr Antur Ddatganiad Llesiant yn 2016, ac mae'r datganiad yma yn sail i'n darpariaethau llesiant wrth ddatblygu ein gweithgareddau a phrosiectau iechyd a lles i'r dyfodol.

Datganiad Llesiant Antur Waunfawr:

"Hyrwyddo llesiant, iechyd da a hapusrwydd, a galluogi unigolion fydd congffeini gwasanaethau Antur Waunfawr i'r dyfodol.

Darperir gofal, cefnogaeth weithgar, hyfforddiant a gwaith ystyrllon mewn modd effeithlon a chymesur i ateb gofynion pobl ag anabledau dysgu a phobl ddifreintiedig yn lleol.

Fel menter gymdeithasol bydd Antur Waunfawr yn cyfarch anghenion cymdeithasol, amgylcheddol, economaidd a diwylliannol y gymuned leol— a hynny trwy gyfrwng y Gymraeg neu ddewis iaith yr unigolyn, ac mewn partneriaeth.

Ein nod yw creu cymdeithas arloesol, gyfartal, gynhyrchiol a charbon isel trwy feithrin teulu o fusnesau cynaliadwy yn lleol - cychwyn wrth ein traed a gweithredu'n uchelgeisiol i sicrhau llesiant a chymunedau gwydn."

Mae gan Antur Waunfawr sawl adran lwyddiannus sy'n cynnig cyfleoedd gwaith, hyfforddiant, cyfleoedd llesiant a gwasanaethau amrywiol i unigolion ag anabledau dysgu, a phobl ddifreintiedig.

Yn sgil y Ddeddf Rheoleiddio ac Arolygu Gofal Cymdeithasol (Cymru) 2016 adolygwyd swydd ddisgrifiad y Brif Weithredwraig i gydymffurfio â gofynion y Rheoliadau. Mae'r Ddeddf yn cefnogi nodau Deddf Gwasanaethau Cymdeithasol a Llesiant (Cymru) 2014, sy'n diogelu hawliau pobl sy'n defnyddio gwasanaethau gofal a chymorth mewn cyfraith.

CROESAWU AELODAU NEWYDD I'R BWRDD RHEOLI

Recriwtio a Phenodi'r Pwyllgor Rheoli

Mae Cyfarwyddwyr y Cwmni hefyd yn ymddiriedolwyr elusennol yn ôl gofynion y gyfraith elusennol. Fe'u hadwaenir yn ôl Memorandwm ac Erthyglau'r Cwmni fel 'Cyfarwyddwyr' neu fel 'Aelodau'r Bwrdd'. Hefyd, mae'r Erthyglau'n gosod amod mai am flwyddyn ar y tro y byddant yn gwasanaethu a bod rhaid ethol neu ail-ethol dim mwy na 15 Cyfarwyddwr yn y Cyfarfod Cyffredinol Blynnyddol.

Rydym yn ffodus fod gennym amrediad da o arbenigedd a phrofiad ar y Bwrdd, sy'n cynnig cefnogaeth a chynghor i'r tîm rheoli yn y meysydd sy'n berthnasol i waith y cwmni e.e. cyllid, cyfreithiol, moeseg, yswiriant, iechyd, gofal cwsmer, ail-gylchu, addysg a hyfforddiant, busnes, hylendid bwyd ac iaith a lleferydd.

Ymddiriedolwyr Newydd

Carol Davies Owen

"Braint ac anrhydedd o'r mwyaf i mi, yw bod wedi cael gweithio yn agos gyda phlant ac oedolion ifanc ag anghenion dysgu ychwanegol a'u teuluoedd yn fy swydd fel Therapydd Iaith a Lleferydd tros y pum mlynedd ar hugain diwethaf. Rwyf wedi gweithio yn agos iawn gyda'r adran Addysg ac Ysgolion Gwynedd a Môn, ac yn fwy diweddar o fewn yr ysgolion arbennig yn cefnogi sgiliau cyfathrebu'r disgyblion ac yn arwain yr ysgolion i dderbyn achrediad ffurfiol o "Sefydliad Gyfathrebu Gyfeillgar".

Rwyf wedi cael profiad gwerthfawr o fod yn gynrychiolydd rhieni ar Fwrdd Llywodraethu'r ysgol yn fy ardal leol, a hefyd yn fwy diweddar yn aelod o Lywodraethwyr Ysgol Pendalar. Ond - mae yn rhaid dweud mai'r anrhydedd mwyaf yw bod yn fam i ddau wr ifanc - yr hynaf, lolo sydd yn 24 oed, ac yn elwa llawer iawn o wasanaeth yr Antur trwy ei leoliad dyddiol yn y Warws Werdd ar ieuengaf Huw - sydd yn 19 oed ac yn dod i derfyn ei flwyddyn gyntaf yn y coleg yng Nghaerdydd".

Mared Ynyr

Cymhwysodd Mared fel cyfrifydd siartredig yn 2021. Dechreuodd ei gyrfa mewn cyllid fel Hyfforddai Graddedig gydag Archwilio Cymru yn 2018 ac mae bellach yn Uwch Archwilydd gyda phum mlynedd o brofiad yn archwilio cyfrifon sefydliadau'r sector gyhoeddus.

Anwythiad a Hyfforddiant Ymddiriedolwyr

Gan fod Antur Waunfawr wedi ei sefydlu dros 30 mlynedd yn ôl, gyda phroffil uchel o fewn y gymdeithas, mae gan bob darpar gyfarwyddwr wybodaeth dda o'n gwaith. Caiff pob aelod o'r Bwrdd ffeil gyda manylion y strwythur rheolaethol a'r polisiau ynddi. Mae'r Brif Weithredwraig yn treulio amser gyda chyfarwyddwyr newydd, yn eu hanwytho drwy drefnu ymweliadau â'r safleoedd ac ateb cwestiynau.

YMDDISWYDDIAD AELODAU'R BWRDD

Diolchwyd i'r ymddiriedolwyr canlynol am eu hymrwymiad a'u gwaith dros y blynyddoedd;

Ms. Menna Jones - Ysgrifenyddes y Cwmni, a Phrif Weithredwraig am 27 o flynyddoedd

Mr. Kevin Hughes - Trysorydd y Bwrdd

Dr. John Prys Morgan Jones

Mr. Gwyn Llŷn Parry

Cyflwynwyd englyn wedi'i fframio i Menna:

Un sy'n gwneud nid dweud yw hi – a Waunfawr

sy'n ferw o'i hegni;

Ei Hantur yw'n Hantur ni;

heddiw, rhown ddiolch iddi.

Osian Wyn Owen, 2022

STRWYTHUR Y TÎM RHEOLI

Rheolwyr Gweithredol

Cynhelir cyfarfodydd Uwch Dîm Rheoli a Thîm Rheoli yn rheolaidd. Bydd cynrychiolydd pob adran hefyd yn cynnal cyfarfodydd gyda'u timau yn ogystal â Gweithgor Iechyd a Diogelwch, Gweithgor Meddiannau a'r Gweithgor TGCh. Mae Is-bwyllgorau Bwrdd hefyd wedi'u sefydlu er mwyn gweithredu ar benderfyniadau neu adolygiadau – gan gynnwys Is-bwyllgor Personél, yr Is-bwyllgor Polisiâu, Is-bwyllgor Cyllid, a'r Is-bwyllgor Datblygu. Yn ystod y flwyddyn mae'r rhain i gyd yn bwydo adroddiadau i'r Tîm Rheolaethol, yn ogystal â'r Bwrdd.

Ellen Thirsk, Prif Weithredwraig

Mae gan y Brif Weithredwraig, Ysgrifennydd y Cwmni ac Unigolyn Cyfrifol brofiad a chymhwyster yn y meysydd adnoddau dynol, datblygu gwasanaethau, busnes a chyllid, iechyd a diogelwch, iechyd a llesiant ac yn ymrwymedig i bolisiau a safonau megis ISO, ac mae ganddi'r awdurdod mewn ymgynghoriad â'r Bwrdd i weithredu ar yr holl faterion yma. Mae Ellen yn Gyfarwyddwr i Galeri, Menter Gymdeithasol a Chreadigol yng Nghaernarfon ac yn Gadeirydd i gorff Llywodraethwyr Ysgol Pendalar. Mae hi wedi gwirfoddoli i'r Samariaid am gyfnod o 15 mlynedd yn y gorffennol ac wedi cael trawstoriad o brofiadau rheoli mewn lechyd, Tai a Gofal Cymdeithasol dros gyfnod o 31 mlynedd. Mae Ellen yn aelod siartredig o'r corff CIPD ac wedi cymhwyso ar lefel uwch mewn Cyfraith Cyflogaeth ac Iechyd a Diogelwch (NEBOSH).

Stephen Goodwin, Uwch Reolwr Gwasanaethau Dydd a Phreswyl

Mae Stephen yn aelod o Grŵp Trawsffurfio Gwasanaeth, Cyngor Gwynedd. Mae gan Stephen dros 25 mlynedd o brofiad yn y maes gofal. Mae wedi cymhwyso fel Rheolwr Cofrestredig lefel 4. Mae Stephen hefyd wedi cwblhau cyrsiau mewn arweinyddiaeth a rheoli staff.

Haydn Jones, Uwch Reolwr Busnesau Gwyrdd

Mae gan Haydn brofiad helaeth o annog unigolion yng Nghymru a dramor tra roedd yn gweithio yn yr America drwy ei waith 'coaching' gyda thrawstoriad o unigolion (abl ac anabl). Mae ganddo brofiad eang o reoli ac mae'n gyfrifol am reoli a rhedeg gwasanaethau ailddefnyddio ac ailgylchu o fewn yr Antur. Mae wedi cymhwyso i lefel graddedig (MA) mewn Addysg ac mae wedi mynychu trawstoriad o gyrsiau rheoli, ac yn ddiweddar wedi cwblhau NVQ Lefel 3 mewn Ailgylchu.

Sioned Hughes, Rheolwraig Cyllid

Mae gan Sioned arbenigaeth a phrofiad eang o'r maes cyllid a gweinyddiaeth, rheoli busnes a datblygu a sefydlu systemau a gweithdrefnau. Mae wedi ei chymhwyso i Lefel 4 yn 'Association of Accounting Technicians' Mae ganddi sgiliau rheoli da ac wedi mynychu trawstoriad o gyrsiau cyllid a rheolaeth, yn ogystal â phrofiad helaeth o ddelio gyda sefydliadau allanol, e.e., cyfrifydd, prif bartneriaid ariannol, ayb.

Elain Hughes, Rheolwraig Datblygu Busnes

Graddiodd Elain o Brifysgol Aberystwyth yn 2015 efo gradd BA Cymraeg Proffesiynol ac mae wedi gweithio i'r Antur ers 2016. Mae ganddi wybodaeth eang o Antur Waunfawr gan ei bod wedi gweithio'n agos gyda phob adran; y tîm Rheoli, Uwch Reoli a'r Bwrdd dros y saith mlynedd diwethaf. Prif ganolbwynt ei gwaith yn ddiweddar yw rheoli a datblygu prosiect cyfalaf Sied Werdd. Mae Elain yn bwynt cyswllt i bartneriaethau newydd ac yn presenoli mewn digwyddiadau, cyfarfodydd a grwpiau ffocws allanol.

Gwenlli Wynne, Rheolwraig Datblygu Busnes

Mae gan Gwenlli ddealltwriaeth a phrofiad gyda phob adran yn Antur Waunfawr gan ei bod wedi bod yn gynorthwydd personol i Menna a Huw Davies (cyn-Ddirprwy Brif Weithredwr) cyn symud ymlaen i'w swydd bresennol. Mae ganddi BSc Gofal Iechyd a Chymdeithasol. Mae Gwenlli wedi mynychu cwrs arwain gyda 'Learn to Inspire', ac mae ganddi brofiad helaeth o ddelio gyda sefydliadau allanol megis mentrau cymdeithasol eraill, Gwasanaethau Cymdeithasol, Cynghorwyr lleol ayb.

Glesni Lewis, Rheolwraig Adnoddau Dynol

Mae Glesni wedi gweithio yn adran Adnoddau Dynol yr Antur ers 2015, ac wedi cyd-weithio yn agos gydag Uwch Reolwyr, Rheolwyr, staff cefnogol a'r Bwrdd yn ystod y cyfnod yma. Wedi graddio o Brifysgol Glyndŵr gyda MA Rheoli Adnoddau Dynol yn 2021, ac yn gweithio ar y pryd i fod yn aelod siartredig o'r corff CIPD. Er mwyn sicrhau fod Iechyd a Llesiant staff yn ganolbwynt i'r gwaith a'r gefnogaeth a ddarparwyd, wedi cymhwyso fel Cymhorthydd Cyntaf Iechyd Meddwl, Ymarferydd I-Act a Hwylusydd Lles

Margaret Jones, Rheolwraig Cydymffurfio ac Ansawdd

Profiad helaeth o faes gweinyddol ac wedi datblygu ei hun o fewn y Cwmni i'r rôl bresennol. Wedi cymhwyso mewn IOSH, Tystysgrif NEBOSH mewn Iechyd a Diogelwch Galwedigaethol a Thystysgrif Diogelwch Tan NEBOSH. Hefyd wedi cymhwyso fel Cymhorthydd Cyntaf Iechyd Meddwl, Hyfforddiant Asist, Ymarferydd I-Act a Hwylusydd Lles ac yn teimlo'n angerddol dros allu rhoi cefnogaeth i staff pan fo'r angen, gan weithio i sicrhau fod iechyd a llesiant staff yn flaenllaw. Yn bersonol, fel gofalwr di-dal profiad cryf o gydweithio gydag asiantaethau, sgiliau cyfathrebu cryf, empathi naturiol a'r gallu i ddatrys problemau yn sydyn a delio gyda sefyllfaoedd heriol fel y maent yn digwydd sy'n gryfder ac yn cyd fynd gyda'r sgiliau ar gyfer y rôl bresennol.

GWELEDIGAETH ANTUR WAUNFAWR

Gweledigaeth Antur Waunfawr yw galluogi pobl ag anableddau dysgu i integreiddio i'r gymuned leol a chyflawni gwaith go iawn gyda phwrpas: Rydym yn Fenter Gymdeithasol flaenllaw sydd yn cynnig cyfleoedd iechyd a llesiant, hyfforddiant a gwaith amrywiol iawn yn ei natur i unigolion ag anableddau dysgu. Yn treiddio trwy hyn oll mae'r thema cynaladwyedd sy'n greiddiol i'n gwaith. Yn ogystal â chynnig cyfleoedd gwaith i'n hunigolion, mae gan yr Antur nifer o fusnesau llewyrchus, a chaiff yr holl elw ei ail fuddsoddi yn y gwasanaeth i unigolion efo anableddau dysgu ac ein gymuned leol.

Mae ein nod o integreiddio pobl ag anableddau dysgu i'r gymuned ym mhob agwedd bosib - boed yn waith neu weithgareddau cymdeithasol, yn rhinwedd sydd yr un mor bwysig heddiw ag yr oedd pan sefydlwyd yr Antur.

DIOGELU

Parhawyd i ddarparu gwasanaeth i unigolion preswyl, i unigolion gofal dwys yn unol â gofynion teuluol a chomisynwyr, tra bod rhai unigolion yn cysgodi adref gyda theuluoedd a gwarchodwyr. Roedd rheolaeth lem ar fonitro symptomau, hunan ynysu, profi, olrhain achosion, darpariaeth ddigonol o PPE a chynllun ail agor.

TRI BUSNES GWYRDD

WARWS WERDD

Canolfan a siop sy'n ailgylchu ac aildddefnyddio dodrefn a dillad ydi'r Warws Werdd.

Dillad

Yn ystod 2022/23, parhawyd i gasglu, didoli a phrosesu dillad er mwyn cynnig profiadau i'r unigolion a chreu incwm allweddol i'r cwmni. Yn dilyn gweld cynnydd o oddeutu 400% yn y tunelledd dillad y llynedd ar ol datblygu ein perthynas gyda masnachwyr dillad Roberts Recycling Ltd, parhawyd i weld tunelledd cyson yn y dillad yr ydym yn ei brosesu yn fisol. Dros y flwyddyn, gwnaethom brosesu 436 tonnell o ddillad drwy'r Warws oedd 53 tonnell yn fwy na'r llynedd.

Dodrefn

Rydym wedi bod yn parhau i gasglu dodrefn yn ystod y flwyddyn o dai ein cwsmeriaid, ac rydym hefyd wedi bod yn derbyn dodrefn i'w haildddefnyddio yn uniongyrchol gan y cyhoedd i'r Warws, ynghyd â gwastraff masnachol sy'n cael eu gwerthu am brisiau fforddiadwy i Adra, Digartrefedd Môn, Gisda, Grŵp Cynefin ac adran digartrefedd y Cyngor. Yn ystod y flwyddyn, proseswyd 13.5 tonnell o ddodrefn.

Gwastraff Swmpus

Yn ystod y flwyddyn, parhawyd i gydweithio hefo Cyngor Gwynedd wrth i ni eu cynorthwyo i ddal i fyny gyda chasgliadau Gwastraff Swmpus.

Gofod Trwsio a Chreu Ffiws Antur Waunfawr

Y llynedd derbyniwyd nifer o offer ar gyfer gofod trwsio a chreu o dan frand 'Ffiws', sydd wedi ei ariannu gan Gronfa Economi Gylchol drwy law Cyngor Gwynedd. Mae'r offer yn cynnwys argraffwr 3D, torrwr laser, torrwr finyl, a pheiriannau gwnio a brodwaith. Mae'r gofod wedi ei leoli dros dro yn y Warws, a bydd yn symud i adeilad newydd y Sied Werdd pan fydd yn barod.

Eleni, mae staff ac unigolion ar draws adrannau Antur Waunfawr wedi mynychu sawl hyfforddiant yn ymwneud â phrosiect Ffiws Antur Waunfawr. Pwrpas Ffiws Antur Waunfawr yw rhoi cyfle i bawb gael mynediad at offer uwch-dechnoleg ac annog ac ysbrydoli creadigrwydd.

SIED WERDD

Yn dilyn derbyn arian grant drwy gronfa Economi Gylchol Llywodraeth Cymru mewn partneriaeth gyda Cyngor Gwynedd i wella isadeiledd ailgylchu ac ailddefnyddio'r sir, mae gwaith yn parhau i ddatblygu'r Sied Werdd ar ein safle Warws Werdd.

Penodwyd Ymgynghoriaeth Gwynedd ar gyfer y gwaith dylunio a rheoli prosiect a chwmni adeiladu OBR ar gyfer y cytundeb adeiladu, ac mae'r gwaith datblygu wedi bod yn dod yn ei flaen dros y flwyddyn ddiwethaf. Bydd y sied 170m², gydag ail lawr yr un maint, yn cael ei hadeiladu ar dir sydd yn eiddo i'r Antur, tu ôl i'r Warws Werdd yng Nghibyn. Bydd yr adeilad yn hygyrch, gyda lifft a chyfleusterau cymorth, ac wedi ei dylunio gan ystyried amrywiaeth eang o anghenion.

Bydd y llawr gwaelod yn cynnwys gweithdy, gyda meinciau addasedig sydd yn codi a gostwng ar gyfer defnyddwyr cadair olwyn, a pheiriannau ysgafn ar gyfer unigolion gyda gwendid yn eu cyhyrau. Bydd y llawr cyntaf wedi ei rannu i 3 uned, gyda gofodau hyblyg ar gyfer prosiectau ailgylchu ac ailddefnyddio a fydd yn cyfrannu at nod y prosiect. Gall hwn hefyd fod yn ofod addysgiadol ar gyfer grwpiau cymunedol ac ysgolion. Bydd hyn yn rhyddhau gofod yn y Warws Werdd ar gyfer llawr siop.

CAERGYLCHU

Canolfan ailgylchu ar Stad Ddiwydiannol Cibyn, Caernarfon, a sefydlwyd mewn partneriaeth â'r cyngor yn 2005 ac sy'n esiampl flaenllaw o gydweithio rhwng y ddau sector. Denwyd £1.7m o grant i Gaeryglchu yn 2007. Mewn blwyddyn arferol, rydym yn trin 970 tonnelli o blastig y flwyddyn, ac yn ystod y flwyddyn 22/23 danfonwyd 329 tonnelli o bapur i'w ailgylchu.

LLARPIO ANTUR

Gwasanaeth llarpio papur cyfrinachol, sydd wedi'i leoli yng Nghaeryglchu, ac yn gwasanaethu ar hyd Gogledd Cymru i fusnesau a chartrefi, gyda dros 2,754 o gwsmeriaid a dros y flwyddyn casglwyd 13,801 o sachau coch. Rydym yn gweithredu yn unol â gofynion rheolau GDPR ac wedi derbyn achrediad BS EN 15713: 2009.

BEICS ANTUR

Siop feics sydd yn hurio, trwsio a gwasanaethu beics yw Beics Antur, wedi ei leoli ym Mhorth yr Aur Caernarfon. Rydym yn hurio beics 2 olwyn oedolion, beics plant, e feics a fflyd a beics addasedig ar gyfer oedolion a phlant ifanc megis rhai ochr yn ochr, rydym hefyd yn cynnig trosi beics i fod yn feics trydan.

Mae 6 o unigolion yr Antur yn cael profiadau gwaith yn y gweithdy gyda'r swyddogion beics, a rhai wedi dysgu sgiliau trin beics er mwyn cwblhau tasgau yn annibynnol.

Llofft Llesiant

Ar y llawr cyntaf mae Llofft Llesiant, gofod stiwdio 100m² ar gyfer pob math o weithgareddau iechyd a llesiant megisawns, ioga, pilates a ffitrwydd, sydd hefyd ar gael i'w llogi ar gyfer cyfarfodydd a hyfforddiant. Yn ychwanegol, mae Ystafell Synhwyraidd ar y llawr cyntaf ar gyfer unigolion ag anghenion dwys neu nam ar y synhwyrau.

Ysgolion

Yn ystod Mawrth 2022 cynhaliwyd prosiect peilot Sgiliau Beicio gydag Ysgol Waunfawr. Pwrpas y sesiynau oedd;

-Galluogi plant i gael cyfle i ddysgu sgiliau a thechnegau beicio mewn awyrgylch diogel

-Codi hyder plant ar gefn beic

-Annog plant i fod a diddordeb naturiol yn y byd beicio

-Darparu beics a helmedi ar gyfer y sesiynau

Ein bwriad yw darparu sesiynau Sgiliau Beicio i ragor o ysgolion yn 2023/24.

Rydym yn cyd-weithio gydag Ysgolion Uwchradd yr ardal yn hurio beics i ddisgyblion yn ystod wythnos llesiant yr ysgolion.

SAFLE BRYN PISTYLL

Mae pwyslais yn parhau ar flaenoriaethu iechyd a lles ein hunigolion; maent wedi bod yn mwynhau gweithgareddau megis sesiynau garddio, cynhyrchu seidr, dawnasio, ioga, pilates, crefftiau, a pharatoi a gweini cinio cartref.

Eleni, rydym wedi bod yn cyd-weithio hefo llwybrau llesiant gan wneud gweithgareddau ar y cyd hefo unigolion y tu allan i'r Antur gan fynd i'r sinema a chwarae bingo. Mae'r daith gerdded wythnosol wedi parhau eto eleni. Yn ogystal,

mae cyfle wythnosol i feicio a nofio a chymryd rhan mewn sesiynau therapi adlam yng Nghanolfan byw yn iach ble caiff unigolion ddefnyddio'r trampolin i gadw'n heini. Mae sesiynau carioci ar y safle yn boblogaidd iawn ac yn dod a phawb at ei gilydd.

CAFFI BLAS Y WAUN

Mae'r caffi yn parhau i fod ar gau i'r cyhoedd, ond penderfynwyd ein bod yn parhau i baratoi prydau bwyd i'r trigolion bregus yn y gymuned oedd wedi cael budd o'r gwasanaeth yn ystod y cyfnod clo. Mae hyn yn caniatáu i ni barhau i gydweithio gyda'r gymuned leol (megis ysgolion a grwpiau cymunedol) gan gynnig bwffe a phrydau ar glyd ac mae hyn yn bwysig o safbwynt gwaith sydd yn cael ei gyflawni gan yr unigolion yn ogystal ag elfen o incwm y caffi.

Ein bwriad yn y dyfodol bydd rhoi ffocws ar fod yn datblygu'r safle ymhellach ar gyfer fwy o gyfleoedd i unigolion efo anabledau dysgu – gan barhau i gynhyrchu bara brith, jam, fflap jacs a siytni, seidr, sudd oren ayb er mwyn gwerthu i'r cyhoedd. Byddwn hefyd yn edrych ar ddarparu ein nwyddau mewn sawl lleoliad ac wrth gwrs yn cydweithio mewn partneriaeth hefo sawl tafarn a siopau lleol sydd yn awyddus i werthu cynnyrch yr Antur.

PARC NATUR A GERDDI

Ar safle Bryn Pistyll mae 7 erw o erddi a pharc natur, yn ogystal â maes chwarae cynhwysol. Yn ystod y cyfnod, fe arwyddwyd ein cytundebau rhandiroedd i gyd, ac un syniad cyffrous i'r dyfodol yw datblygu'r ochr yma o'r busnes, gan gynnig mwy o randiroedd, yn cynnwys pobl hefo anabledau a darparu sesiynau dysgu sgiliau ayb.

BRAGDY ANTUR WAUNFAWR

Yn dilyn llwyddiant y bragdy ar y safle ble mae cynnyrch lleol yn cael ei droi'n sudd afal a seidr Perllan y Fro, rydym yn awyddus i gynyddu potensial cynhyrchu'r bragdy: Rydym yn cynhyrchu mwy o seidr nawr ar y safle. Mae'n bosib cynhyrchu 3,860 potel (neu mwy) os yw'r galw yna, a safle wê wedi ei ddatblygu i werthu'r cynnyrch. Ein gwefan yw:-

<https://perllan.shop/>

Cynhyrchwyd gwerth £5,790 o seidr i'r cyhoedd eleni. Mae pob unigolyn sy'n gweithio ar Safle Waunfawr, os dymunir, yn cael y cyfle i greu seidr yn eu tro. O ganlyniad, mae'r penderfyniad wedi ei wneud i ehangu'r gwaith yma ar y cyd hefo'r adran marchnata.

BYNGALO GWYLIAU

Dros y blynyddoedd diwethaf, yn dilyn buddsoddiad o gronfeydd Antur Waunfawr a grant Cyfenter, rydym wedi bod yn datblygu byngalo gwyliau hygyrch, sy'n addas i unigolion gydag anabledau, a all hefyd gael ei ddefnyddio ar gyfer llety ysbaid. Cwblhawyd y prosiect yn ystod Gwanwyn 2020. Ers mis Tachwedd 2021, mae cytundeb wedi ei sefydlu gyda'r cyngor i flaenoriaethu'r gofod i roi gofal ysbaid i ofalwyr ac unigolion sydd yn gwneud cais trwy'r cyngor.

CYNLLUN CARTREFI AC AML OFYNION

Rydym yn darparu gwasanaeth Cymorth Cartref o dan reoliadau Arolygiaeth Gofal Cymru ar gyfer 10 unigolyn. Yn ogystal â gwasanaeth cefnogaeth symudol. Darparwn gefnogaeth gofal a gofal personol sydd wedi ei deilwra ar gyfer yr unigolion yn unol â'u hanghenion. Cafodd sawl unigolyn y cyfle i fynd ar eu gwyliau ac i weld sioeau yn ystod y flwyddyn.

Rydym yn cynnal gwasanaeth aml-ofynion ble mae unigolion gydag anabledau dwys yn derbyn cefnogaeth un i un, a chyfleoedd iechyd a llesiant. Cafodd y gwasanaeth ei gynnal i'r rhai mwyaf bregus drwy gydol y pandemig. Rydym wedi manteisio ar leihad mewn achosion Cofid i ail gydio mewn sesiynau nofio a marchogaeth. Cawsom y fraint o gael Ann a Bill Hopcyn draw i gynnal sesiynau cerdd awyr agored yn wythnosol. Croesawyd unigolion yn ôl i'r gwasanaeth a llwyddom i gynyddu diwrnodau sawl unigolyn. Llwyddom i ail gychwyn y gwasanaeth hamdden sydd yn rhoi boddhad i'r unigolion yr ydym yn eu cefnogi ac ysbaid ar y penwythnos i'r rhieni. Cawsom gyfle gwych i ymweld â gwersyll Glan Llyn ble gawsom gyfle i ganwio, saethu bwa saeth a bowlïo. Rydym wedi bod yn cyd-weithio gyda llwybrau Llesiant ac wedi bod ar dripiâu sinema ac i weld Pantomeim Aladdin. Mae'r ystafell synhwyrdd ym Mhorth yr Aur yn dod â boddhad mawr i sawl unigolyn. Rydym wedi galluogi aelod o'n staff criteria i arbenigo mewn cyfathrebu drwy gyd-weithio gyda therapyddion Iaith er mwyn gwella ein darpariaeth cyfathrebu.

RHWYDWEITHIAU STRATEGOL, PARTNERIAETHAU NEWYDD A CHYDWEITHIO YN YSTOD Y FLWYDDYN:

PERTHYNAS AG ASIANTAETHAU ALLANOL

Mae Antur Waunfawr yn cynnig gwasanaeth i oedolion ag anabledau dysgu mewn partneriaeth, yn bennaf, ag adran Gwasanaethau Cymdeithasol Cyngor Sir Gwynedd, yn ogystal â Chynghorau Conwy ac Ynys Môn hefyd. Rhagwelwn yn ystod y blynyddoedd nesaf y bydd mwy o bwyslais ar dendro ffurfiol am wasanaethau newydd a

gwasanaethau presennol. Mae'r cynghorau yn comisiynu'r gwasanaeth yn unol â'u hasesiad o angen ac rydym yn cytundebu gyda'r cynghorau i ddarparu gwahanol fathau o wasanaeth yn unol â'r asesiad. Ein nod wedyn fel menter gymdeithasol yw hyrwyddo potensial yr unigolion o ran eu gwaith ond hefyd eu datblygiad personol a'u sgiliau.

Parhawyd i gydweithio gyda swyddogion y Gwasanaethau Cymdeithasol ac Ysgol Pendalar, Ysgol Hafod Lon, Coleg Menai, Coleg Meirion Dwyfor, a Glynllifon, yn ystod y flwyddyn, er mwyn cynllunio darpariaethau ar gyfer adnoddau gwel i dderbyn unigolion gydag anghenion mwy dwys. Rydym hefyd wedi cychwyn sesiynau ymarfer corff yng ngofod Dreigiau'r Dyffryn yn Nhregarth, sydd yn fenter gymdeithasol leol.

ADRA:

Yn sgil y newid yn y Ddeddf Rheoleiddio ac Arolygu Gofal Cymdeithasol (Cymru) 2016, golygai nad oeddem mwyach yn gallu parhau i fod yn landlordiaid yn ogystal â darparu gofal personol i'n tenantiaid. Yr opsiwn gorau er lles ein tenantiaid oedd creu partneriaeth gyda chymdeithas tai Adra, sydd yn golygu mai Adra sydd bellach yn landlordiaid ar ein tai.

Rôl y Brif Weithredwraig yw cydymffurfio â gofynion y Rheoliadau – Ellen Thirsk yw'r Person Cyfrifol (penodwyd ar yr ail o Awst, 2023) ar gyfer y cwmni. Mae'r Ddeddf yn cefnogi nodau Deddf Gwasanaethau Cymdeithasol a Llesiant (Cymru) 2014, sy'n diogelu hawliau unigolion sy'n defnyddio gwasanaethau gofal a chymorth mewn cyfraith.

Iechyd a Llesiant Staff

Rydym wedi cydweithio'n gyson gydag RCS Wales ar gyfer cyfeirio staff am gefnogaeth cwnsela a physiotherapi gan sicrhau eu bod yn gallu parhau yn y lle gwaith. Mae gennym ddwy aelod o'r tîm Adnoddau Dynol sydd wedi'u hyfforddi fel pencampwyr llesiant drwyddynt hefyd. Maent hefyd yn darparu gweminarau llesiant cyson sydd o fudd i allu cefnogi staff.

Safonau

ARCHWILIAD ISO 14001 ac ISO 9001

Llwyddwyd i gynnal ein Hachrediad ISO 14001 a'r Achrediad ISO 9001 unwaith eto yn dilyn archwiliad ar safle am y tro cyntaf ers gwaharddiadau Cofid. Ni chafwyd unrhyw ddiffyg cydymffurfio yn ein herbryn. Mae'r gweithredu ar y broses a'r systemau cysylltiedig yn fuddiol i ni wrth ymgeisio am gytundebau a thendrau i'r dyfodol.

BS EN 15713 GWASANAETH LLARPIO

Roedd y gwasanaeth llarpio yn llwyddiannus yn cael yr achrediad BS EN 15713 fis Mawrth 2021 a cafwyd archwiliad allanol Mawrth 2022 gyda dim i weithredu arno. Mae'r achrediad yn cryfhau ein systemau gweithio yn ogystal â gallu ymgeisio am gytundebau a thendrau newydd.

SAFECONTRACTOR

Llwyddwyd i gael yr achrediad Safecontractor yn Ebrill 2022 a buom yn llwyddiannus i gael achrediad Aur. Mae'r achrediad yma yn angenrheidiol ar gyfer cadw cytundebau llarpio presennol ac yn cryfhau ein sefyllfa wrth ymgeisio am dendrau.

DENU A DATBLYGU POBL

Yn dilyn dyrchafiad Ellen Thirsk i swydd Prif Weithredwraig ym mis Medi 2022 adolygwyd y strwythur staffio Adnoddau Dynol a chrëwyd swyddi Rheolwraig Cydymffurfio ac Ansawdd a Rheolwraig Adnoddau Dynol gan ddyrchafu staff presennol.

Wrth gymryd i ystyriaeth yr hinsawdd economaidd anodd mae cyflogwyr yn eu hwynebu, mae'r Rheolwraig Adnoddau Dynol yn falch o adrodd ein bod eto eleni wedi llwyddo i gynnal yr adnoddau staff angenrheidiol ac wedi cydymffurfio efo holl ofynion gyfraith cyflogaeth. Drwy reoli ein hadnoddau rydym wedi llwyddo i gynnal safon ein gwasanaethau a chynllunio ar gyfer unigolion newydd yn ein gwasanaethau dydd a chefnogaeth gartref.

Er mwyn parhau i sicrhau effeithlonrwydd y Cwmni, gwobrwyd ymroddiad ein staff a pharhawyd i gefnogi'r staff sydd yn arbenigo mewn darparu gofal ar sawl lefel i'n hunigolion ag anableddau dysgu yn y maes gofal. Rhoddwyd blaenoriaeth ar ddatblygu cryfderau a gyrfaedd, rhoi cyfrifoldebau newydd i staff, rhoi clod i gyrhaeddiad ein staff a chynllunio'n strategol, gan roi pwyslais ar fentora, magu, a chadw staff.

Mae'r strwythur yma yn creu llwybr gyrfu i'n gweithwyr cefnogol, a chodiad cyflog i'r rhai a lwyddodd i ateb gofynion y meini prawf uwch. Bwriad y strwythur newydd yw magu hyder, datblygu sgiliau a chymwysterau ac annog ein staff i

ymgeisio am swyddi uwch. Eleni wnaeth 6 aelod staff lwyddo i gyrraedd y meini prawf uwch ac o ganlyniad maent wedi cymryd lefel uwch o gyfrifoldebau sydd wedi galluogi lls-reolwyr i ganolbwyntio ar faterion strategol yn ystod cyfnod heriol.

Ymgyrch Recriwio a ffeiriau swyddi

Mynychwyd ffair swyddi a drefnwyd gan Gwaith Gwynedd ym Mangor ym mis Mawrth. Yn ystod y diwrnod wnaeth nifer o unigolion fynychu er mwyn hybu cyfloedd gofal o fewn y cwmni.

Bu'r adran Adnoddau Dynol yn cydweithio gyda'r Swyddog Marchnata i greu ymgyrch recriwio staff gofal. Roedd nifer o gyfweiliadau ar radio a theledu a phapurau bro yn ogystal ag ar gyfryngau cymdeithasol y Cwmni. Rhoddodd yr ymgyrch sylw penodol i'r Cwmni a llwyddwyd i ddenu staff newydd.

STAFF NEWYDD

Rhwng 1 Ebrill 2022 a 31 Mawrth 2023 fe benodwyd 7 aelod newydd o staff ar draws y cwmni.

HYFFORDDIANT

Mae gan yr Antur raglen Hyfforddiant a Datblygiad cynhwysfawr sydd yn ateb gofynion ein gwasanaethau ar gyfer oedolion ag anableddau dysgu, gan sicrhau ein bod yn cadw i safonau megis Arolygiaeth Gofal Cymru a Gwasanaethau Cymdeithasol, Cyngor Gwynedd, Ynys Môn a Conwy. Rydym yn sicrhau bod gofynion hyfforddiant yn gyfredol ac yn cofrestru ein gweithwyr cefnogol gyda Gofal Cymdeithasol Cymru ac maent yn cwblhau gwerthoedd ac egwyddorion o fewn ei 6 mis cyntaf o gychwyn eu cyflogaeth.

Rydym wedi cofrestru 21 aelod staff yn ystod y cyfnod yma. Byddwn yn parhau i gofrestru staff a chadw cofrestriad staff yn gyfredol yn unol â'r gofynion.

PROFIADAU GWAITH

Rydym yn adolygu profiadau gwaith yn rheolaidd yn ein Gweithgor Iechyd a Diogelwch. Llwyddwyd i ailgychwyn profiadau gwaith i fyfyrwyr a disgyblion dros y cyfnod.

CYDNABYDDIAETH

Yn dilyn cyhoeddiad y Llywodraeth mis Mai 2022 i roi swm o £1,498 i holl staff rheng flaen, fe wnaeth y Cwmni benderfynu rhoi cydnabyddiaeth o'r un swm i staff nad oedd yn disgyn mewn i gategoriâu'r Llywodraeth gan eu bod hwythau wedi bod yn flaenllaw i redeg gwasanaeth gofal yn ystod y pandemig.

UNIGOLION ANTUR WAUNFAWR

Daw'r mwyafrif o unigolion sydd yn derbyn gwasanaeth o Ogledd Gwynedd ond cyfeirir rhai atom gan gynghorau eraill cyfagos. Mae ein gallu i gynnig cytundebau gwasanaeth neu gartrefi i bobl yn dibynnu ar allu'r asiantaethau statudol i gynnig cytundebau gwasanaeth gofal a llesiant ar eu cyfer. Byddwn yn cyd-weithio gyda'r asiantaethau hyn ar bob achlysur, ac yn ymdrechu yn rhagweithiol i sicrhau cyfleoedd addas i bob person sy'n cael ei gyfeirio atom, ac i sicrhau adnoddau teg i roi'r gwasanaeth gorau posib i'n defnyddwyr. Mae mwy o deuluoedd yn hunan gyfeirio erbyn hyn ac mae Antur Waunfawr yn eu cynghori i ymgysylltu a chyd-drafod gwasanaeth posib efo'r gwasanaethau cymdeithasol perthnasol.

MARWOLAETH UNIGOLYN

Roedd yn newyddion trist iawn i ni yn yr Antur ac i'r Gymuned leol bod unigolyn wedi ein gadael yn ddiweddar. Cafwyd gwasanaeth arbennig gan Y Parchedig Casi Jones i ddathlu bywyd yr unigolyn. Rhaid canmol y staff gofal a Rheolwraig y tŷ am eu holl ymroddiad yn ystod y cyfnod anodd yma.

ADOLYGIAD CYLLIDOL

PRIF FFYNONELLAU INCWM

Prif ffynhonnell incwm y cwmni yw Incwm Cytundebol o'r Awdurdodau Lleol trwy'r Adrannau Gwasanaethau Cymdeithasol. Yn ogystal mae'r Cwmni yn rhan o bartneriaeth Caeryglchu gyda Chyngor Gwynedd a chytundebir gyda'r Cyngor am y gwaith hwn. Mae incwm masnachol o werthu gwasanaeth a chynnyrch Antur Waunfawr, yn dod ag incwm hollbwysig i'r Antur.

POLISI ARIAN WRTH GEFN

Mae'n bolisi gan y Cwmni i gadw cronfa anghyfyngedig fechan, gan eithrio cronfeydd dynodedig o eiddo'r Elusen sydd wedi eu neilltuo yn benodol. Penderfynodd y Bwrdd adolygu'r polisi yn rheolaidd (gan gymryd i ystyriaeth asedau cynyddol y Cwmni) fel bod yna arian i gynnal costau gwasanaethu amcanion yr elusen am gyfnod, ac i gynnal costau rheoli a gweinyddu, a hefyd digon i ymateb i unrhyw gais brys. Dros y 6 mlynedd diwethaf mae'r Cwmni wedi sicrhau bod yna lleiafswm o 3 mis o gyflog wedi ei gadw wrth gefn ar gyfer unrhyw heriau annisgwyl. Mae hyn yn unol â chanllawiau ymarfer da'r Comisiwn Elusennau ac yn cwrdd ag amcanion y Cod Llywodraethu. Mae'r Cwmni hefyd yn ymwybodol bod angen buddsoddi yn adeiladau a safleoedd y Cwmni er mwyn sicrhau cynnaladwyedd yr Antur i'r dyfodol.

Rhoddion

Rydym yn ddiolchgar iawn am y rhoddion hael eto eleni sydd wedi ein galluogi ni i wneud gweithgareddau ychwanegol hefo'r unigolion.

IAITH A DIWYLLIANT

Cymraeg yw iaith weinyddol fewnol y cwmni a Chymraeg yw iaith weinyddol y prosiectau sydd wedi eu sefydlu, ac rydym yn anelu bob amser i fod yn gyflogwr rhagorol a blaengar, a hybu'r iaith, diwylliant a'r economi leol.

Byddwn yn parhau i weithredu a chynllunio'n gynaliadwy ar gyfer y dyfodol, yn unol â nod 'Miliwn o Siaradwyr Cymraeg' Llywodraeth Cymru, gan fod yn rhagweithiol o ran defnyddio a hybu'r Gymraeg. Fel menter gymdeithasol bydd Antur Waunfawr yn cyfarch anghenion cymdeithasol, amgylcheddol, economaidd a diwyllianol y gymuned leol— a hynny drwy gyfrwng y Gymraeg neu ddewis iaith yr unigolyn, ac mewn partneriaeth.

- Rydym yn cyfarch ein cwsmeriaid yn ddwy ieithog gyda'r Gymraeg yn gyntaf.
- Ble mae'n bosib, rydym yn cefnogi busnesau lleol Cymraeg ac yn defnyddio cynnyrch lleol.
- Rydym yn ymateb yn Gymraeg i unrhyw ohebiaeth rydym yn ei dderbyn yn Gymraeg
- Rydym yn hyrwyddo ein gwasanaethau yn ddwy ieithog, mae'r wefan a thudalennau cymdeithasol megis trydar a Facebook i gyd yn ddwy ieithog, gyda'r Gymraeg yn gyntaf.
- Rydym yn cefnogi ac yn annog yr iaith Gymraeg yn y gweithle, yn defnyddio Cymraeg ffurfiol ag anffurfiol
- Gallwch adnabod aelodau o staff a gwirfoddolwyr sy'n siarad Cymraeg gyda nwyddau iaith Gwaith.

MARCHNATA, YMGYSYLLTU A CHYHOEDDUSRWYDD

Parhawyd i weithredu'r strategaeth marchnata a chyrraedd y nodau a amlinellwyd yn y strategaeth. Mae'r wefan yn parhau i gyfrannu at dwf presenoldeb ar-lein y cwmni a hefyd yn adrodd ein newyddion diweddaraf. Mae gennym eisoes linc hefo Golwg 360 ac rydym yn annog cyfranogwyr lleol.

Cyrhaeddiad rhwng 01 Ebrill 2022 – 01 Ebrill 2023: 64,484

Hoffiadau newydd 342 (cynnydd o 23.9%)

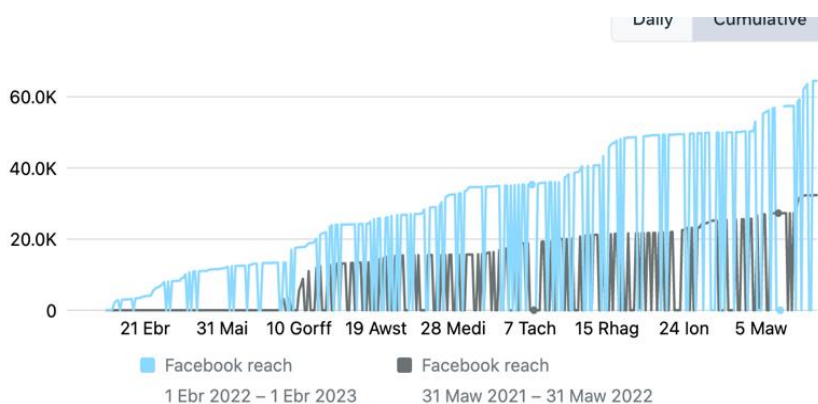

GWOBRAU

I goroni 2022, enillodd Antur Waunfawr wobwr Daily Post 'Amrywiaeth a Chynhwysiant'; mi roedd yn anrhydedd i ennill ac 'rydym yn hynod o falch o'r gydnabyddiaeth.

EIN BLAENORIAETHAU AR GYFER 2023 – 24

- Darparu gwaith a gweithgaredd ystyrlon a deniadol a chyfleoedd hyfforddiant blaengar mewn amgylchedd cefnogol i unigolion ag anableddau dysgu ac i'r difreintiedig
- Darparu cartrefi o ansawdd uchel gyda chefnogaeth a pharch i rymuso'r unigolion i fyw bywydau llawn ac annibynnol fel tenantiaid
- Darparu cynlluniau cynaliadwy a gwasanaethau ail-ddefnyddio ac ailgylchu proffesiynol yng ngogledd Cymru mewn cydweithrediad â chyrff statudol a phreifat
- Datblygu modelau o gynllunio gyda'r unigolion yn ganolog a hyrwyddo Cefnogaeth Weithgar fel rhan o gynlluniau'r unigolion, a rhaeadru'r broses trwy weithgaredd/gwaith yr Antur
- Hyrwyddo integreiddio a byw'n iach ym mhob agwedd o'n gwasanaethau a darpariaeth hamdden er mwyn bodloni anghenion iechyd da, llesiant a hapusrwydd yr unigolion
- Darparu cyfleusterau hygyrch i ymwelwyr, cwsmeriaid a'r gymuned leol, a meithrin diddordeb a ffynonellau incwm cynaliadwy o'r gweithgareddau a'r safleoedd
- Datblygu gweithgareddau cynaliadwy sy'n gydnaws ag anghenion ardal Waunfawr a Chaernarfon, cefnogi'r gymuned ehangach a gwarchod yr amgylchedd
- Creu canolbynt llesiant newydd a hwb i'n busnes beicio ym Mhorth yr Aur, Caernarfon
- Bod yn gyflogwr rhagorol a blaengar, a hybu'r iaith, y diwylliant, a'r economi leol

DIWEDDGLO

Mae'r cyfnod yma wedi bod yn amser o adferiad ar ôl y pandemig, gydag unigolion a staff yn teimlo rhyddhad o ddychwelyd i normalrwydd newydd gyda gwasanaethau, gweithgareddau a phrofiadau gwaith yn ailgychwyn. Mae'r Antur wedi ymgysylltu mwy hefo'r gymuned eleni ac rydym yn edrych i'r dyfodol; bwriadwn gydweithio hefo mentrau cymdeithasol eraill o fewn ein cymunedau a dechrau prosiectau cyffrous.

Mae'naws gref o symud ymlaen, datblygu a darganfod ffyrdd newydd o weithio – a newid er gwell, gan gryfhau cydweithio o fewn y cwmni yn ogystal ag yn allanol, a phwyslais parhaol ar gadw staff ymroddedig, datblygu eu llwybrau gyrfa, ac arbenigo yn y maes gofal. Rydym yn gwerthfawrogi dyfalbarhad ein staff - diolchwn i'r staff cefnogol, staff yn yr adran Beics, y staff canolog ac ein staff yn y cynlluniau aildefnyddio ac ailgylchu i gyd am eu gwaith blaengar a di-flino dros y flwyddyn. Mae'n galonogol i adlewyrchu ar yr holl a gyflawnwyd.

Mae'r Brif Weithredwraig a'i staff yn gweithio'n barhaus i gynnal safonau ac amrywiaeth eang o gyfleoedd trwy'r prosiectau a'r busnesau a reolir, ac i gydymffurfio a'r rheoliadau a'r ddeddfwriaeth berthnasol. Rydym am barhau i weithredu gyda rheolaeth dynn, adolygu'r cyllidebau'n ofalus, dethol gwasanaethau a chynllunio'n greadigol. Bydd y Cwmni yn parhau i ddarparu gofal, hyfforddiant a gwaith perthnasol a deniadol i bobl ag anableddau dysgu, a bydd yn parhau i ddarparu cartrefi o ansawdd uchel mewn amgylchedd iach a hapus i'r tenantiaid.

CYFRIFOLDEBAU YR YMDDIRIEDOLWYR MEWN CYSYLLTIAD A'R DATGANIADAU ARIANNOL

Yr ymddiriedolwyr sydd yn gyfrifol am baratoi yr adroddiad blynyddol a'r datganiadau ariannol yn unol a chyfraith perthnasol ac Arferiad Cyfrifeg Safonol Cyffredinol y Deyrnas Unedig (UK GAAP).

Mae'n ofynnol dan y Ddeddf Cwmnïau i'r ymddiriedolwyr baratoi datganiadau ariannol sydd yn rhoi golwg wir a theg o amgylchiadau yr elusen ar ddiwedd y flwyddyn ariannol am y gweddill neu ddiffyg yn y flwyddyn ariannol. Wrth baratoi'r datganiadau ariannol mae'n ofynnol ar yr ymddiriedolwyr i:

1. ddefnyddio a chymhwyso yn gyson bolisiâu cyfrifyddol addas;
2. gwneud dyfarniadau ac amcangyfrifon rhesymol a phwyllog; a
3. pharatoi'r datganiadau ariannol ar sail busnes byw os nad yw'n anaddas i ystyried bydd yr elusen yn parhau mewn busnes.

Mae'r ymddiriedolwyr yn gyfrifol am sicrhau fod trefniadau wedi eu gwneud i gynnal cofnodion cyfrifyddol sydd yn datgan sefyllfa ariannol yr elusen yn rhesymol fanwl ac sydd yn eu galluogi i'r datganiadau ariannol gydymffurfio â Deddf Cwmnïau 2006. Mae'r ymddiriedolwyr hefyd yn gyfrifol am ddiogelu asedau'r elusen, ac i sicrhau y gwneir darpariaethau i atal a darganfod twyll ac afreoleidd-dra arall.

Datganiad yr Ymddiriedolwyr Ynglyn a Datgelu Gwybodaeth i'r Archwiliwr

Mae'r ymddiriedolwyr yn cadarnhau cyn belled ac maent yn ymwybodol, nad oes dim gwybodaeth perthnasol nad yw archwiliwr yr elusen yn ymwybodol ohonno. Maent wedi cymeryd pob cam y dylent fel ymddiriedolwyr i wneud eu hunain yn ymwybodol o unrhyw wybodaeth archwilio perthnasol ac i sicrhau fod archwiliwr yr elusen yn ymwybodol o'r wybodaeth.

Ymddiriedolwr Awdurdodedig: Miss Gwen Tomos – Cadeirydd y Bwrdd

Cafodd yr Adroddiad ei chymeradwyo

Llofnod:

Miss Gwen Tomos – Cadeirydd

Dyddiad:

Adroddiad yr Archwiliwr Annibynnol i Aelodau Antur Waunfawr

Barn

Yr ydym wedi archwilio datganiadau ariannol Antur Waunfawr am y flwyddyn hyd 31 Mawrth 2023 sydd yn cynnwys y datganiad o weithredoedd ariannol, y fantolen, y datganiad ynghylch llif arian a'r nodiadau i'r datganiadau ariannol, gan gynnwys crynodeb o'r polisiau cyfrifo sylweddol. Y fframwaith adrodd ariannol a ddefnyddiwyd i baratoi y datganiadau ariannol yw cyfraith cymwys a Safonau Cyfrifo y Deyrnas Unedig, gan gynnwys FRS 102, , 'Y Safon Adrodd Ariannol sy'n gymwys yn y DU a Gweriniaeth Iwerddon' (Arferiad Cyfrifeg Safonol Cyffredinol y Deyrnas Unedig).

Yn ein barn mae'r datganiadau ariannol yn:

- rhoi golwg wir a theg ar gyflwr materion y cwmni elusennol ar 31 Mawrth 2023, ac am yr adnoddau cyllid a'r adnoddau a ddefnyddiwyd yn cynnwys yr incwm a'r gwariant, am y flwyddyn yn diweddu bryd hynny;
- wedi eu paratoi'n briodol yn unol â'r Arferiad Cyfrifo Safonol Cyffredinol y Deyrnas Unedig; ac
- wedi eu paratoi yn unol â gofynion Deddf Cwmnïau 2006.

Sail ein barn

Rydym wedi cynnel ein archwiliad yn unol â Safonau Archwilio Rhyngwladol (DU) (ISAs (DU)) a chyfraith cymwys. Disgrifir ein cyfrifoldebau dan y safonau hynny ymhellach yn adran cyfrifoldebau'r archwiliwr am archwiliad o'r datganiadau ariannol o'n hadroddiad. Rydym yn annibynnol o'r cwmni yn unol â'r anghenion ethegol sydd yn gymwys i'n archwiliad o'r datganiadau ariannol yn y DU, gan gynnwys Safonau Ethebol yr FRC ac rydym wedi cyflawni ein cyfrifoldebau ethegol eraill yn unol â'r gofynion hynny. Rydym yn credu fod y tystiolaeth archwilio a gawsom yn ddigonol a chymwys i baratoi sail i'n barn.

Canlyniadau ynglŷn a busnes byw

Wrth archwilio'r datganiadau ariannol rydym wedi dod i'r casgliad bod defnydd yr ymddiriedolwyr o'r sail busnes byw o gyfrifo wrth baratoi'r datganiadau yn briodol.

Yn seiliedig ar y gwaith rydym wedi'i gyflawni, nid ydym wedi nodi unrhyw ansicrwydd materol yn ymwneud a digwyddiadau neu amodau a allai, yn unigol neu ar y cyd, fwrw amheuaeth sylweddol ar allu'r endid i barhau fel busnes byw am gyfnod o leiaf 12 mis o'r adeg yr awdurdodir y datganiadau ariannol.

Disgrifir ein cyfrifoldebau a chyfrifoldebau'r ymddiriedolwyr mewn perthynas a busnes byw yn adrannau perthnasol yr adroddiad hwn.

Gwybodaeth arall

Yr ymddiriedolwyr sydd yn gyfrifol am y gwybodaeth arall. Mae'r wybodaeth arall yn cynnwys yr wybodaeth gynwysiedig yn yr adroddiad blynyddol, heblaw am y datganiadau ariannol a'n hadroddiad ni fel archwiliwr arnynt. Nid yw ein barn ar y datganiadau ariannol yn cwmpasu'r wybodaeth arall ac, heblaw i'r helaeth fod wedi ei nodi'n benodol yn ein hadroddiad, nid ydym yn datgan unrhyw ganlyniadau o sicrwydd arno.

Mewn cysylltiad â'n harchwiliad o'r datganiadau ariannol, mae gennym gyfrifoldeb i ddarllen yr wybodaeth arall ac, wrth wneud hynny, ystyried os oes anghysondeb sylweddol rhwng yr wybodaeth arall a'r datganiadau ariannol neu'r wybodaeth a gawsom yn ystod yr archwiliad neu sydd fel arall yn ymddangos yn sylweddol anghywir. Os daw yn ymwybodol o unrhyw gamfynegiant sylweddol ymddangosiadol neu anghysondebau, mae'n ofynnol arnom i benderfynu os oes camddatganiad sylweddol yn y datganiadau ariannol neu gamddatganiad sylweddol yn yr wybodaeth arall. Os down i gasgliad, ar sail y gwaith a gwblhawyd fod camddatganiad sylweddol yn yr wybodaeth ychwanegol yma, mae'n ofynnol arnom i ymadrodd y ffaith.

Nid oes gennym ddim i ymadrodd mewn cyswllt â hyn.

Barn ar faterion eraill a benodwyd gan Ddeddf Cwmnïau 2006

Yn ein barn, yn seiliedig ar y gwaith a ymgymerwyd yng nghwrs yr archwiliad:

- mae'r wybodaeth a roddir yn adroddiad yr ymddiriedolwyr am y flwyddyn ariannol y mae'r datganiadau ariannol wedi eu paratoi yn gyson a'r datganiadau ariannol; ac
- mae adroddiad yr ymddiriedolwyr wedi ei pharatoi yn unol â gofynnion cyfreithiol cymwys.

Materion yr ydym angen datgan arnynt trwy eithriad

Yn sgil yr wybodaeth a dealltwriaeth y cwmni a'i amgylchedd a gafwyd yn ystod ein harchwiliad, nid ydym wedi adnabod camfyngiant sylweddol yn adroddiad yr ymddiriedolwyr.

Nid oes gennym ddim i ddatgan ynglyn â'r materion canlynol lle mae Deddf Cwmnïau 2006 yn gofyn i ni ddatgan i chwi os, yn ein barn:

- nad yw cofnodion cyfrifo cymwys wedi eu cadw, neu os yw adroddiadau cymwys i'n harchwiliad heb eu derbyn gan ganghennau na ymwelwyd gennym, neu
- nad yw'r datganiadau ariannol mewn cytundeb â'r cofnodion ariannol a'r adroddiadau, neu
- fod rhai datgeliadau am dal ymddiriedolwyr a benodir dan gyfraith wedi eu gwneud; neu
- nid ydym wedi derbyn yr oll o'r wybodaeth a'r eglurhad oedd ei angen ar gyfer yr archwiliad.

Cyfrifoldebau'r ymddiriedolwyr

Fel yr eglurir yn llawnach yn y datganiad o gyfrifoldebau'r ymddiriedolwyr, yr ymddiriedolwyr (sydd hefyd yn gyfarwyddwyr y cwmni elusennol at bwrpas deddf cwmnïau) sydd yn gyfrifol am baratoi y datganiadau ariannol ac am foddhau eu hunain eu bod yn rhoi golwg wir a theg ac am y rheolau mewnol mae'r ymddiriedolwyr yn cysidro'n angenrheidiol i alluogi paratoad o ddatganiadau ariannol sydd yn rhydd o gamosodiad sylweddol, boed hynny yn deillio o dwyll neu gamgymeriad.

Wrth baratoi y datganiadau ariannol, mae'r ymddiriedolwyr yn gyfrifol am asesu gallu'r cwmni elusennol i barhau fel busnes byw, gan ddatgelu, fel yn gymwys, materion perthnasol i allu'r busnes i barhau a defnyddio y sail busnes byw o gyfrifo os nad yw'r ymddiriedolwyr un ai wedi penderfynu i gau y cwmni neu roi gorau i weithredu, neu heb fod gyda dewis rhesymol ond i wneud hynny.

Cyfrifoldeb yr archwiliwr am archwilio'r datganiadau ariannol

Ein amcanion yw i dderbyn sicrwydd rhesymol fod y datganiadau ariannol ar y cyfan yn rhydd o gamddatganiad sylweddol, boed hynny wedi ei achosi drwy dwyll neu gamgymeriad, ac i gyhoeddi adroddiad archwiliwr sydd yn cynnwys ein barn. Mae sicrwydd rhesymol yn lefel uchaf o sicrwydd, ond nid yn gwarantu y buasai archwiliad wedi ei chynnal yn unol ag ISAs (DU) yn darganfod camddatganiad sylweddol, os yw yn bod pob adeg. Gall camosodiadau godi o dwyll neu gamgymeriad, a byddent yn cael eu cysidro yn sylweddol os, yn unigol neu gyda'i gilydd, y buasai'n rhesymol i ddisgwyl iddynt effeithio dewisiadau economaidd defnyddwyr a gymerir ar sail y datganiadau yma.

Mae afreolaidd-dra, gan gynnwys twyll, yn achosion o ddiffyg cydymffurfio â deddfau a rheoliadau. Rydym yn dylunio gweithdrefnau yn unol â'n cyfrifoldebau, a amlinellir uchod, i ganfod camddatganiadau perthnasol mewn perthynas ag afreolaidd-dra, gan gynnwys twyll. Manylir isod i ba raddau y mae ein gweithdrefnau'n gallu canfod afreolaidd-dra, gan gynnwys twyll:

- Sicrhaodd y partner ymgysylltu fod gan y tim ymgysylltu ar y cyd y cymhwysedd, y galluoedd a'r sgiliau priodol i nodi neu gydnabod diffyg cydymffurfio â deddfau a rheoliadau cymwys;

- Gwnaethom nodi'r deddfau a'r rheoliadau sydd yn berthnasol i'r cwmni trwy drafodaethau â chyfarwyddwyr a rheolwyr eraill, ac o'n gwybodaeth fasnachol a'n profiad o'r sector;
- Gwnaethom ganolbwyntio ar gyfreithiau a rheoliadau penodol yr oeddem o'r farn a allai gael effaith sylweddol uniongyrchol ar ddatganiadau ariannol neu weithrediadau'r cwmni, gan gynnwys deddfwriaeth fel Deddf Cwmnïau 2006, deddfwriaeth trethiant, diogelu data, gwrth-lwgrwobrwyo, cyflogaeth, amgylcheddol a deddfwriaeth iechyd a diogelwch;
- Gwnaethom asesu graddau'r cydymffurfiaid â'r deddfau a'r rheoliadau a nodwyd uchod trwy wneud ymholiadau gan reolwyr ac archwilio gohebiaeth gyfreithiol, a
- Roedd deddfau a rheoliadau a nodwyd yn cael eu cyfleu o fewn y tim archwilio yn rheolaidd ac roedd y tim yn parhau i fod yn effro i achosion o ddiffyg cydymffurfio trwy gydol yr archwiliad.

Gwnaethom asesu tueddiad datganiadau ariannol y cwmni i gamddatganiad perthnasol, gan gynnwys cael dealltwriaeth o sut y gallai twyll ddigwydd, trwy:

- Wneud ymholiadau gan reolwyr ynghylch ble roeddent o'r farn bod tueddiad i dwyll, eu gwybodaeth am dwyll gwirioneddol amheus a honedig;
- Ystyried y rheolaethau mewnol sydd ar waith i liniaru risgiau twyll a diffyg cydymffurfio â deddfau a rheoliadau.

Er mwyn mynd i'r afael â'r risg o dwyll trwy ragfarn rheoli a diystyru rheolaethau, rydym yn:

- Perfformio gweithdrefnau dadansoddol i nodi unrhyw berthnasoedd anarferol neu annisgwyl;
- Profi cofnodion cyfrifo ar gyfer trafodion anarferol;
- Asesu a oedd dyfarniadau a thybiaethau a wnaed wrth bennu'r amcangyfrifon cyfrifyddu yn arwydd o ragfarn bosibl;
- Ymchwilio i'r rhesymeg y tu ôl i drafodion sylweddol neu anghyffredin.

Mewn ymateb i'r risg o afreolaidd-dra a diffyg cydymffurfio â deddfau a rheoliadau, gwnaethom ddylunio gweithdrefnau a oedd yn cynnwys, ond heb fod yn gyfyngedig i:

- Cytuno ar ddatgeliadau datganiadau ariannol i ddogfennau ategol sylfaenol;
- Darllen cofnodion cyfarfodydd y rhai sydd yn gyfrifol am lywodraethu;
- Ymholi'r rheolwyr ynghylch ymglyfreitha a hawliadau gwirioneddol a phosibl;
- Adolygu gohebiaeth â Chyllid a Thollau EM, rheoleiddwyr perthnasol a chynghorwyr cyfreithiol y cwmni.

Mae cyfyngiadau cynhenid yn ein gweithdrefnau archwilio a ddisgrifir uchod. Po fwyaf y caiff deddfau a rheoliadau eu dileu o drafodion ariannol, y lleiaf tebygol yw y byddem yn dod yn ymwybodol o ddiffyg cydymffurfio. Mae safonau archwilio hefyd yn cyfyngu'r gweithdrefnau archwilio sydd yn ofynnol i nodi diffyg cydymffurfio â deddfau a rheoliadau i ymholi'r cyfarwyddwyr a rheolwyr eraill ac archwilio gohebiaeth reoleiddiol a chyfreithiol, os o gwbl. Gall fod yn anoddach canfod camddatganiadau materol sydd yn codi oherwydd twyll na'r rhai sydd yn codi o gamgymeriad oherwydd gallent gynnwys cuddio neu gydgyllwynio yn fwriadol.

Fel rhan o archwiliad a ymgymerir yn unol ag ISAs (DU), rydym yn ymarfer barn proffesiynol a chynnal amheuaeth broffesiynol trwy gydol yr archwiliad, rydym hefyd yn:

- Adnabod ac asesu'r risg o gamgymeriad sylweddol o'r datganiadau ariannol, boed hynny wedi ei achosi drwy dwyll neu gamgymeriad, cynllunio a pherfformio gweithdrefnau archwilio yn ymatebol i'r risg hynny, a chael tystiolaeth archwilio sydd yn ddigonol a phriodol i ddarparu sail i'n barn. Mae'r risg o beidio darganfod gamgymeriad sylweddol yn deillio o dwyll yn uwch nag o risg yn deillio o gamgymeriad, gan y gall twyll gynnwys cyd-dwylo, ffugio, gadael gwybodaeth allan yn fwriadol, camfyngiadau, neu anwybyddu reolau mewnol.
- Cael dealltwriaeth o reolaeth ariannol perthnasol i'r archwiliad er mwyn cynllunio gweithdrefnau archwilio sydd yn briodol yn yr amgylchiadau, ond nid at bwrpas o fynegi barn ar effeithiolrwydd y rheolau mewnol.
- Asesu priodolrwydd y polisiau cyfrifyddol a ddefnyddiwyd a rhesymoldeb o amcangyfrifau cyfrifyddol a datgeliadau cysylltiedig a wneir gan yr ymddiriedolwyr.
- Dod i gasgliad ar briodoldeb defnydd o'r sail cyfrifo busnes byw gan yr ymddiriedolwyr ac, yn seiliedig ar y dystiolaeth archwilio a gawsom, os os oes ansicrwydd sylfaenol yn bodoli yn gysylltiedig â digwyddiadau

neu amgylchiadau a all godi amheuaeth sylweddol ar allu'r cwmni elusennol i barhau fel uned byw. Os ydych chi'n gwybod fod ansicrwydd sylweddol yn bod, mae'n ofynnol arnom i dynnu sylw, yn ein adroddiad archwiliwr i'r datgeliadau perthnasol yn y datganiadau ariannol neu, os nad yw'r datgeliadau yn ddigonol, i addasu ein barn. Mae ein casgliadau yn seiliedig ar y tystiolaeth archwilio a dderbyniwyd hyd at dyddiad adroddiad yr archwiliwr. Er hynny, gall digwyddiadau neu amgylchiadau yn y dyfodol achosi'r cwmni i beidio parhau fel busnes byw.

- Aseu y cyflwyniad cyffredinol, strwythur a chynnwys y datganiadau ariannol, gan gynnwys y datgeliadau, ac os yw'r datganiadau ariannol yn cynrychioli y trafodion a digwyddiadau sylfaenol mewn ffurf sydd yn cyflawni cyflwyniad teg.

Rydym yn cyfathrebu gyda'r rhai sydd yn gyfrifol am lywodraethu ynglŷn, ymysg materion eraill, paratoi cwmpas ac amseru yr archwiliad a darganfyddiadau sylweddol yr archwiliad, gan gynnwys unrhyw wendidau sylfaenol mewn rheolaeth ariannol a ddarganfuwyd gennym yn ystod ein harchwiliad.

Defnyddio ein adroddiad

Mae'r adroddiad hwn wedi ei wneud i aelodau'r cwmni elusennol yn unig, fel corff, yn unol â Phennod 3 o Adran 16 Deddf Cwmnïau 2006. Rydym wedi ymgymryd a'r gwaith archwilio fel y gallwn adrodd i aelodau'r cwmni elusennol ar y materion hynny y mae'n ofynnol i ni adrodd arnynt mewn adroddiad yr archwiliwr ac i ddim pwrpas arall. Hyd at eithaf â ganiateir trwy gyfraith, nid ydym yn derbyn na chymryd cyfrifoldeb i unrhyw un heblaw y cwmni elusennol ac aelodau'r cwmni elusennol fel corff, am ein gwaith archwilio, am yr adroddiad hwn, nac am y farn yr ydym wedi ei ffurfio.

David Chidley (Prif archwiliwr statudol)

Dros ac ar ran

W J Matthews a'i Fab,

Archwiliwr Statudol

a Chyfrifwyr Siartredig,

11-15 Y Bont Bridd,

CAERNARFON

L155 1AB

Dyddiad:

Antur Waunfawr

Datganiad o weithredoedd ariannol (yn cynnwys Cyfrif Incwm a Gwariant) am y flwyddyn hyd at 31ain Mawrth 2023

	<i>Nodiadau</i>	Cronfeydd Anghyfyngedig £	Cronfeydd Cyfyngedig £	Holl Gronfeydd 31 Mawrth 2023 £	Holl Gronfeydd 31 Mawrth 2022 £
Incwm					
<i>Rhoddion</i>					
Rhoddion a grantiau	3	54,316	11,600	65,916	91,447
Grant Cyfalaf – Porth Yr Aur		-	-	-	109,869
Grant Cyfalaf – Sied Werdd		-	275,787	275,787	-
<i>Incwm o weithgareddau elusennol:</i>					
Incwm Safle a Chynllun Cartrefu	4	1,681,199	-	1,681,199	1,547,334
Incwm Warws Werdd	4	413,166	-	413,166	414,213
Incwm Caer Gylchu	4	585,122	-	585,122	572,264
Incwm Beics Menai	4	97,963	-	97,963	61,136
Llog		124	-	124	4
Cynllun Cadw Swyddi		-	-	-	10,535
Grantiau Covid		-	-	-	47,932
		<hr/>	<hr/>	<hr/>	<hr/>
Cyfanswm incwm		2,831,890	287,387	3,119,277	2,854,734
		<hr/>	<hr/>	<hr/>	<hr/>
Gwariant					
Gweithgareddau elusennol	5	2,831,912	56,626	2,888,538	2,695,443
		<hr/>	<hr/>	<hr/>	<hr/>
Cyfanswm gwariant		2,831,912	56,626	2,888,538	2,695,443
		<hr/>	<hr/>	<hr/>	<hr/>
Cyfanswm adnoddau a ddefnyddiwyd cyn enillion/colledion eraill a gydnabyddir		(22)	230,761	230,739	159,291
Symudiad net mewn cronfeydd am y flwyddyn		(22)	230,761	230,739	159,291
Cronfeydd ar 1af Ebrill 2022		3,940,520	1,022,453	4,962,973	4,803,682
		<hr/>	<hr/>	<hr/>	<hr/>
Cronfeydd ar 31ain Mawrth 2023		3,940,498	1,253,214	5,193,712	4,962,973
		<hr/>	<hr/>	<hr/>	<hr/>

Mae'r canlyniadau uchod yn deillio i gyd o weithgareddau sydd yn parhau.

Antur Waunfawr

Mantolen ar 31ain Mawrth 2023
(Rhif Cofrestru'r Cwmni: 1832813)

	<i>Nodiadau</i>	2023 £	2022 £
Buddiannau Sefydlog			
Buddiannau sefydlog dirweddol	12	4,137,434	3,893,586
Buddiannau cyfredol			
Stoc	13	31,290	22,573
Dyledwyr	14	228,173	131,415
Arian mewn banc ac mewn llaw		840,209	1,012,711
		<hr/>	<hr/>
		1,099,672	1,166,699
Credydwyr: symiau yn ddyledus o fewn blwyddyn	15	29,771	68,470
		<hr/>	<hr/>
Asedau cyfredol net		1,069,901	1,098,229
		<hr/>	<hr/>
Cyfanswm asedau llai rhwymedigaethau cyfredol		5,207,335	4,991,815
Credydwyr: symiau yn ddyledus ar ôl blwyddyn	16	13,623	28,842
		<hr/>	<hr/>
Asedau Net		5,193,712	4,962,973
		<hr/> <hr/>	<hr/> <hr/>
Cronfeydd			
Cronfeydd Incwm			
Cronfeydd anghyfngedig	20	3,940,498	3,940,520
Cronfeydd cyfyngedig	20	1,253,214	1,022,453
		<hr/>	<hr/>
		5,193,712	4,962,973
		<hr/> <hr/>	<hr/> <hr/>

.....
Miss Gwen Tomos (Cyfarwyddwr)

Dyddiad:

Antur Waunfawr

Datganiad ynghylch llif arian am y flwyddyn hyd at 31ain Mawrth 2023

	Nodyn	2023 £	2022 £
Llif arian net o weithgareddau gweithredol	18	148,435	166,926
Llif arian o weithgareddau buddsoddi			
Llog a dderbyniwyd		124	4
Derbyniadau o werthiant asedau sefydlog		-	-
Prynu asedau sefydlog	12	(305,842)	(89,238)
Arian a ddefnyddiwyd i fuddsoddi		(305,718)	(89,234)
Llif arian o weithgareddau ariannu			
Derbyniad ariannu hur bwrcas		-	-
Ad-daliad oblygiadau hur bwrcas		(15,219)	(14,078)
Arian a dderbynwyd o weithgareddau ariannu		(15,219)	(14,078)
(Lleihad)/Cynnydd mewn arian a chyfatebolion arian		(172,502)	63,614
Arian a chyfatebolion arian ar 1 Ebrill 2022		1,012,711	949,097
Arian a chyfatebolion arian ar 31 Mawrth 2023		840,209	1,012,711

Antur Waunfawr

Datganiad o newidiadau mewn cyllid a ddefnyddiwyd i dderbyn asedau sefydlog at ddefnydd yr elusen am y flwyddyn hyd at 31ain Mawrth 2023

	Cronfeydd Anghyfyngedig £	Cronfeydd Cyfyngedig £	Gronfeydd 31 Mawrth 2023 £	Gronfeydd 31 Mawrth 2022 £
Symudiad net mewn cronfeydd	(22)	230,761	230,739	159,291
Adnoddau a ddefnyddiwyd i dderbyn Asedau sefydlog net	(7,222)	(298,620)	(305,842)	(89,236)
Symudiad net mewn cronfeydd ar gael at weithgareddau y dyfodol	<u>(7,244)</u>	<u>(67,859)</u>	<u>(75,103)</u>	<u>70,055</u>

Antur Waunfawr

Nodiadau i'r datganiadau ariannol am y flwyddyn hyd at 31ain Mawrth 2023

1. Polisiâu cyfrifyddol

Mae'r prif bolisiau cyfrifo a fabwysiadwyd, penderfyniadau a phrif ffynonellau ansicrwydd â amcangyfrifir wrth baratoi y datganiadau ariannol fel a ganlyn:

a) **Sail paratoi cyfrifon**

Mae'r datganiadau ariannol wedi eu darparu yn unol a "Cyfrifo ac Adrodd gan Elusennau" Datganiad o Ymarferion Cymeradwyol sydd yn berthnasol i elusennau sydd yn paratoi eu cyfrifon yn unol a'r Datganiad o Weithredoedd Ariannol sydd yn berthynol yn y Deyrnas Unedig a Gweriniaeth Iwerddon (FRS102) – (SORP Elusennau (FRS102)), yr Safon Adrodd Ariannol sydd yn berthynol yn y Deyrnas Unedig a Gweriniaeth Iwerddon (FRS102) a Deddf Cwmniau 2006.

Mae Antur Waunfawr yn bodloni gofynion diffiniad uned budd cyhoeddus dan FRS102. Cydnabyddir asedau a rhwymedigaethau yn wreiddiol ar sail cost hanesyddol neu werth trafodion os na nodir yn wahanol yn y nodyn polisi cyfrifo perthnasol.

Mae'r ymddiriedolwyr yn cysidro nad oes ansicrwydd sylweddol am allu'r cwmni elusennol i barhau fel busnes byw.

b) **Cyfrifo cronfeydd**

Cronfeydd cyffredinol yw cronfeydd anghyfyngedig sydd yn barod i'w defnyddio gan yr ymddiriedolwyr i hyrwyddo amcanion cyffredinol yr elusen ac sydd heb eu penodi at unrhyw bwrpas arall.

Mae cronfeydd dynodedig yn cynnwys cronfeydd anghyfyngedig sydd wedi eu rhoi i'r neilltu gan yr ymddiriedolwyr at bwrpas arbennig. Mae nod a defnydd y cronfeydd dynodedig wedi eu disgrifio yn y nodiadau i'r cyfrifon.

Cronfeydd cyfyngedig yw cronfeydd sydd i'w defnyddio yn unol a chyfyngiadau penodol dan amodau'r rhoddwr neu sydd wedi eu codi gan yr elusen at bwrpas arbennig. Mae'r costau o godi a gweinyddu'r cronfeydd wedi eu nodi yn erbyn y cronfeydd penodedig. Mae nod pob cronfa gyfyngedig wedi eu nodi yn y nodiadau i'r cyfrifon.

c) **Incwm**

Dangosir incwm yn y Datganiad o Weithredoedd Ariannol pan fydd gan yr elusen hawl cyfreithlon i'r incwm, bydd canllawiau perfformio dan dermau yr ffynonellau incwm wedi eu cyfarfod, bydd yn debygol y derbynnir yr incwm a gellir mesur y swm yn rhesymol fanwl.

Cydnabyddir am grantiau llywodraeth a grantiau eraill, boed y grant yn grant refeniw neu gyfalaf, Ariannol pan fydd gan yr elusen hawl cyfreithlon i'r incwm, bydd canllawiau perfformio dan dermau yr ffynonellau incwm wedi eu cyfarfod, bydd yn debygol y derbynnir yr incwm a gellir mesur y swm yn rhesymol fanwl ac nac oes angen gohirio'r incwm.

ch) **Gwariant a TAW anadferadwy**

Cydnabyddir gwariant pan mae oblygiad cyfreithiol neu weithredol i wneud taliad i drydydd person, y mae'n debygol fydd taliad yn angenrheidiol a gellir mesur yr blygiad yn ddibynadwy.

Cyfrifir TAW na ellir ei hawlio fel cost yn erbyn y gweithgaredd a achosodd y gwariant.

d) **Dosbarthiad costau cynorthwyol**

Costau cynorthwyol yw gweithgareddau sydd yn cefnogi gwaith yr elusen ond sydd ddim yn ymwneud a gweithgareddau elusennol yn uniongyrchol. Mae costau cynorthwyol yn cynnwys yr adran weinyddol, cyllid, personél a llywodraethol sydd yn cefnogi y gwahanol brosiectau elusennol. Mae'r costau hyn wedi eu dosbarthu rhwng y gwahanol adrannau fel y dangosir yn nodyn 6.

Antur Waunfawr

Nodiadau i'r datganiadau ariannol am y flwyddyn hyd at 31ain Mawrth 2023

1 Polisiâu cyfrifyddol (ymlaen)

dd) Asedau sefydlog

Mae asedau sefydlog yn cael eu dangos ar sail cost neu ar brisiad y farchnad. Dangosir y buddiannau sefydlog ar gost neu brisiad llai dibrisiant. Cyfrifwyd am ddibrisiant ar sail dileu cost y buddiannau dros gyfnod amcangyfrif o'u hoes fel a ganlyn:

Adeiladau	2%
Siediau a thai gwydr	10%
Offer	20 -331/3%
Moduron	20%

Ni chyfrifir am ddibrisiant ar dir rhyddfreniol. Nid yw buddiannau sefydlog sydd yn costio llai na £1,000 yn cael eu cyfalafu a byddent yn cael eu dileu ym mlwyddyn prynnu.

e) Stoc

Mae stoc yn cynrychioli asedau a brynwyd i ailwerthu. Prisiwyd y stoc ar y lleiaf o gost neu werth net sylweddoladwy. Nid yw eitemau stoc a dderbyniwyd fel rhoddion neu er mwyn dosbarthu yn cael eu cynnwys yn y datganiadau ariannol nes maent wedi eu gwerthu neu ddsbarthu.

f) Dyledwyr

Cydnabyddir dyledwyr ar y swm cytundebol ar ôl nodi unrhyw disgownt masnachol a gynnigwyd. Dangosir blaendaliadau ar werth y swm a dalwyd ymlaen llaw llai unrhyw ddisgownt masnachol a dderbyniwyd.

ff) Arian mewn banc ac mewn llaw

Mae arian mewn banc ac mewn llaw yn cynnwys arian buddsoddiadau tymor byr sydd yn aeddfedu o fewn tri mis o'u caffael neu o agor y cyfrif adnau.

g) Credydwyr a darpariaethau

Cydnabyddir credydwyr a darpariaethau pan fydd gan yr elusen oblygiad cyfredol yn deillio o ddigwyddiad yn y gorffennol gyda'r canlyniad tebygol o drosglwyddiad o eiddo i drydydd person a gellir mesur y swm angenrheidiol i setlo'r oblygiad yn ddibynadwy. Cydnabyddir credydwyr a darpariaethau ar y swm setlo llai unrhyw ddisgownt masnachol a dderbyniwyd.

nh) Offerynnau ariannol

Dim ond offerynnau ariannol sylfaenol sydd gan yr elusen. Cofnodir offerynnau ariannol sylfaenol i dechrau ar bris y contract os nad yw'r trefniant yn sefydlu gweithrediad ariannu, pan fyddent yn cael eu cofnodi ar werth presennol taliadau yn y dyfodol wedi eu gostyngu ar raddfa llog y farchnad am offeryn ariannol tebyg.

h) Costau pensiwn

Mae'r gost o baratoi pensiwn a manteision cyffelyb yn cael eu prasio i'r Datganiad o Weithredoedd ariannol fel mae'r rhwymedigaeth yn codi. Mae'r elusen yn talu cyfraniadau pensiwn ar sail cyfraniadau wedi eu diffinio.

2 Statws y cwmni

Mae'r cwmni yn gyfyngedig drwy warant. Wrth ddirwyn i ben neu ddiddymu'r cwmni ac wedi bodloni ei holl ddyledion a'i rwymedigaethau, os erys unrhyw eiddo o gwbl yn weddill, ni thelir ef i aelodau'r cwmni na'i ddsbarthu yn eu mysg, ond yn hytrach ei roi i sefydliad elusennol arall gydag amcanion cyffelyb i amcanion y cwmni.

Antur Waunfawr

Nodiadau i'r datganiadau ariannol am y flwyddyn hyd at 31ain Mawrth 2023

3. Rhoddion a grantiau gwirfoddol

	Cronfeydd Anghyfyngedig £	Cronfeydd Cyfyngedig £	Cyfanswm 2023 £	Cyfanswm 2022 £
Rhoddion	54,316	-	54,316	8,195
Grant Adfer Cyngor Gwynedd	-	-	-	14,854
Grantiau Gan Cyngor Sir Fflint	-	8,100	8,100	8,550
Grant Betsi Cadwalader	-	-	-	4,500
Cronfa Adfer Y Gwasanaethau Gwirfoddol	-	-	-	55,348
Grant Cymorth Ieuenctid	-	2,500	2,500	-
Grant Hyfforddiant Cambrian	-	1,000	1,000	-
	<hr/>	<hr/>	<hr/>	<hr/>
	54,316	11,600	65,916	91,447
	<hr/>	<hr/>	<hr/>	<hr/>

4. Incwm o weithgareddau elusennol

	Safle & Cynllun Cartrefu £	Warws Werdd £	Caer- Gylchu £	Beics Menai £	Cyfanswm 2023 £	Cyfanswm 2022 £
Cytundebau Gwasanaeth	1,550,344	122,042	113,958	41,964	1,828,308	1,717,445
Cytundeb Ailgylchu	-	76,672	257,468	-	334,140	334,140
Incwm Caergylchu	-	-	213,696	-	213,696	213,593
Incwm Warws Werdd	-	214,452	-	-	214,452	185,519
Incwm Safle a Chynllun Cartrefu	123,282	-	-	-	123,282	112,582
Incwm Beics Menai	-	-	-	55,999	55,999	27,800
Incwm arall	7,573	-	-	-	7,573	3,868
	<hr/>	<hr/>	<hr/>	<hr/>	<hr/>	<hr/>
	1,681,199	413,166	585,122	97,963	2,777,450	2,594,947
	<hr/>	<hr/>	<hr/>	<hr/>	<hr/>	<hr/>

Antur Waunfawr

Nodiadau i'r datganiadau ariannol am y flwyddyn hyd at 31ain Mawrth 2023

5. Dadansodiad o wariant ar weithgareddau elusennol

	Safle & Cynllun Cartrefu £	Warws Werdd £	Caer- Gylchu £	Beics Menai £	Cyfanswm 2023 £	Cyfanswm 2022 £
Costau staff	1,280,290	218,473	398,363	78,240	1,975,366	1,786,731
Nwyddau i'w gwerthu a thraul	426	37,503	11,080	14,406	63,415	76,544
Cafe/ Bwyd	8,056	-	-	-	8,056	13,081
Safle ac adnewyddu	72,769	43,848	17,011	14,318	147,946	125,507
Teithio a chostau buddiolwyr	55,280	28,654	58,209	1,989	144,132	119,609
Costau swyddfa	11,166	8,254	4,961	4,070	28,451	33,820
Hyfforddiant	12,471	2,490	1,741	631	17,333	31,396
Costau staff	-	3,210	802	-	4,012	3,486
Costau marchnata	-	1,250	6,061	197	7,508	11,283
Costau proffesiynol	5,505	2,009	12,665	47	20,226	11,055
Dibrisiant	4,870	16,198	7,262	13,730	42,060	39,473
Llogau	-	-	2,491	-	2,491	3,576
Dyledwyr drwg	-	-	-	-	-	7,467
Erail	-	1,184	-	1,079	2,263	2,242
Costau llywodraethol	15,788	2,850	5,370	1,055	25,063	23,722
Costau cynorthwyol	252,111	45,516	85,752	16,837	400,216	406,449
	<hr/>	<hr/>	<hr/>	<hr/>	<hr/>	<hr/>
	1,718,732	411,439	611,768	146,599	2,888,538	2,695,443
	<hr/>	<hr/>	<hr/>	<hr/>	<hr/>	<hr/>

Roedd gwariant ar weithgareddau elusennol yn £2,888,538 (2022 - £2,695,443). O'r gwariant yma roedd £2,831,912 (2022-£2,554,463) yn anghyfyngedig a £56,626 (2022 - £140,980) yn gyfyngedig.

6. Dadansoddiad o gostau llywodraethol a chynorthwyol

I ddechrau, mae'r cwmni elusennol yn nodi ei gostau cynorthwyol. Yna nodir y costau sydd yn berthnasol i'r pwrpas llywodraethol. Wedi adnabod y costau llywodraethol, rhannir y costau cynorthwyol cyffredinol a'r costau llywodraethol rhwng y pedwar gweithgaredd elusennol a ymgwymerwyd yn ystod y flwyddyn. Nodir sail dosbarthiad y costau rhwng y gweithgareddau elusennol yn y tabl isod.

	Sail Dosbarthu	Costau		Cyfanswm 2023 £	Cyfanswm 2022 £
		Cynorthwyol Cyffredinol £	Llywodraethol £		
Costau staff	<i>Amser staff</i>	221,236	16,208	237,444	251,704
Safle ac adnewyddu	<i>Defnydd</i>	48,953	-	48,953	34,143
Costau Covid	<i>Defnydd</i>	39,924	-	39,924	31,290
Swyddfa	<i>Defnydd</i>	31,014	-	31,014	36,457
Teithio	<i>Defnydd</i>	3,679	-	3,679	3,464
Hyfforddiant	<i>Defnydd</i>	1,582	-	1,582	2,993
Hysbysebu a marchnata	<i>Defnydd</i>	8,668	-	8,668	12,350
Archwilio/Cyfrifydd	<i>Defnydd</i>	-	8,855	8,855	8,612
Proffesiynol	<i>Trafodion</i>	24,786	-	24,786	28,915
Dibrisiant	<i>Defnydd</i>	19,935	-	19,935	19,504
Erail	<i>Trafodion</i>	439	-	439	739
		<hr/>	<hr/>	<hr/>	<hr/>
		400,216	25,063	425,279	430,171
		<hr/>	<hr/>	<hr/>	<hr/>

Antur Waunfawr

Nodiadau i'r datganiadau ariannol am y flwyddyn hyd at 31ain Mawrth 2023

7. Incwm net am y flwyddyn

Nodir yr incwm net ar ôl codi:	2023 £	2022 £
Dibrisiant	61,995	58,977
Ffioedd archwilio	6,188	5,950
Archwiliwr – ffioedd eraill	2,667	2,660
	<hr/>	<hr/>

8. Costau staff a chydabyddiaeth yr ymddiriedolwyr

	2023 £	2022 £
Cyflogau	1,902,351	1,761,700
Cyflogau gweithwyr	50,012	54,580
Yswiriant cenedlaethol	169,978	135,640
Costau pensiwn	90,469	86,515
	<hr/>	<hr/>
	2,212,810	2,038,435
	<hr/>	<hr/>

Cyfanswm nifer cyflogedig ar sail blwyddyn cyflawn oedd 151 (2022 – 162). Nid oedd cydnabyddiaeth unrhyw aelod o staff dros £60,000 y flwyddyn.

Ni dderbyniwyd ffioedd na thal rheoli gan ymddiriedolwyr yr elusen yn ystod y flwyddyn (2022 – Dim). Ni wnaed taliadau i ymddiriedolwyr yr elusen am gostau a achoswyd (2022 – Dim). Ni wnaethpwyd taliad am wasanaethau proffesiynol nac am wasanaethau eraill i ymddiriedolwyr yr elusen yn ystod y flwyddyn (2022 – Dim).

Mae personél rheoli allweddol yr elusen yn cynnwys yr ymddiriedolwyr a'r tim rheoli. Roedd cydnabyddiaeth personél rheoli allweddol yr elusen yn £238,835 (2022 - £268,975).

	2023 Nifer	2022 Nifer
Prif weithredwr	1	1
Uwch reolwyr	2	3
Rheolwyr	12	10
Safle	21	26
Ail Gylchu	13	13
Warws Werdd	4	5
Cynllun Cartrefu	21	23
Beics Menai	2	2
Gweinyddol	5	6
Gweithwyr gyda anabledd	70	73
	<hr/>	<hr/>
	151	162
	<hr/>	<hr/>

Antur Waunfawr

Nodiadau i'r datganiadau ariannol am y flwyddyn hyd at 31ain Mawrth 2023

9. Trafodion Partion Cysylltiedig

Ni fu trafodion gyda partïon cysylltiedig yn ystod y flwyddyn. Nid oedd symiau yn ddyledus i na dyledus gan bartïon cysylltiedig ar ddiwedd y flwyddyn (2022 - £Dim).

10. Grantiau Llywodraeth

Mae incwm grantiau llywodraeth yn cynnwys cytundebau gwasanaeth gyda awdurdodai lleol i ffynonellau gwasanaethau buddiannol i fuddiolwyr yr elusen.

11. Treth gorfforaeth

Mae gan Antur Waunfawr eithriad o dreth ar incwm ac enillion dan Adran 505 o Ddeddf Treth 1988 ac adran 252 o'r Ddeddf Treth Enillion Cyfalaf 1992 i'r eithaf eu defnyddir at ei nodau elusennol.

12. Buddiannau sefydlog

	<i>Tir ac Adeiladau</i> £	<i>Offer</i> £	<i>Moduron</i> £	<i>Cyfanswm</i> £
<i>Cost/Gwerth</i>				
Ar 1af Ebrill 2022	3,934,565	510,591	114,602	4,559,758
Ychwanegiadau	303,094	2,748	-	305,842
	-----	-----	-----	-----
Ar 31ain Mawrth 2023	4,237,659	513,339	114,602	4,865,600
	-----	-----	-----	-----
<i>Dibrisiant</i>				
Ar 1af Ebrill 2022	248,684	380,045	37,443	666,172
Cost am y flwyddyn	19,546	23,159	19,289	61,995
	-----	-----	-----	-----
Ar 31ain Mawrth 2023	268,230	403,204	56,732	728,166
	-----	-----	-----	-----
<i>Gwerth Llyfr Net</i>				
Ar 31ain Mawrth 2023	3,969,429	110,135	57,870	4,137,434
	=====	=====	=====	=====
Ar 31ain Mawrth 2022	3,685,881	130,546	77,159	3,893,586
	=====	=====	=====	=====

Yn gynwysedig yn y £3,137,622 mae £20,000 sydd yn werth tir yn Waunfawr ac £38,599 o dir yng Nghaernarfon. Ail brisiwyd y tir ac adeiladau yn Waunfawr ac Warws Werdd yng Nghaernarfon gan Dafydd Hardy, syrfewyr siartredig yn mis Mawrth 2020. Rhoddwyd gwerth y tir ac adeiladau yn Waunfawr fel £2,165,000. Mae'r ymddiriedolwyr o'r farn bod y gwerth yma yn briodol ar 31 Mawrth 2023 o ystyried yr amodau economaidd presennol.

Cost gwreiddiol yr asedau sefydlog yw £4,238,909 (2022-£3,935,815) a buasai dibrisiant o £222,584, (2022- £208,476) wedi ei godi arnynt.

13. Stoc

	2023 £	2022 £
Cynnwys stoc:		
Stoc Warws Werdd	17,783	10,496
Stoc Beics Menai	5,130	4,050
Stoc siop	5,646	4,016
Stoc cafe	1,881	1,881
Stoc Caergylchu	850	2,130
	-----	-----
	31,290	22,573
	-----	-----

Antur Waunfawr

Nodiadau i'r datganiadau ariannol am y flwyddyn hyd at 31ain Mawrth 2023

14. Dyledwyr	2023	2022
	£	£
Grantiau, cytundebau a dyledwyr masnachol	203,884	122,949
Dyledwyr eraill	24,289	8,466
	<hr/>	<hr/>
	228,173	131,415
	<hr/>	<hr/>
15. Credydwyr: symiau yn ddyledus o fewn blwyddyn	2023	2022
	£	£
Credydwyr masnachol	2,923	1,133
Swm yn ddyledus dan gytundeb hur bwrcas	15,479	14,708
Treth a nawdd cymdeithasol	131	23,557
Croniadau ac incwm gohiriedig	11,238	29,072
	<hr/>	<hr/>
	29,771	68,470
	<hr/>	<hr/>
16. Credydwyr: symiau yn ddyledus ar ol blwyddyn	2023	2022
	£	£
Swm yn ddyledus dan gytundeb hur bwrcas (yn daladwy mewn llai na 5 blywyddyn)	13,623	28,842
	<hr/>	<hr/>
17. Offerynnau ariannol		
Yr offerynnau ariannol a fesurir ar sail cost wedi ei amorteiddio yw'r benthyciad hur bwrcas.		
	2023	2022
	£	£
Swm yn ddyledus o fewn blwyddyn	15,479	14,708
Swm yn ddyledus dros blwyddyn ond o fewn pum mlynedd	13,623	28,842
	<hr/>	<hr/>
Cyfanswm	29,102	43,550
	<hr/>	<hr/>
18. Cymodi'r elw gweithredol â'r mewnlif arian net o weithgareddau gweithredol	2023	2022
	£	£
Symudiad net mewn cronfeydd	230,739	159,291
Llog a dderbyniwyd	(124)	(4)
Dibrisiant	61,995	58,977
(Cynnydd) Lleihad/ mewn stoc	(8,717)	(11,449)
(Cynnydd)/Lleihad mewn dyledwyr	(96,758)	121,813
Cynydd/(Lleihad) mewn credydwyr	(38,700)	(161,702)
	<hr/>	<hr/>
Llif arian net o weithgareddau gweithredol	148,435	166,926
	<hr/> <hr/>	<hr/> <hr/>

Antur Waunfawr

Nodiadau i'r datganiadau ariannol am y flwyddyn hyd at 31ain Mawrth 2023

19. Ymroddiad cyfalaf

Ar ddiwedd y flwyddyn roedd gan Antur Waunfawr ymroddiad cyfalaf ynglŷn a datblygiad adeiladau o £375,508 (2022 - £700,118).

20. Cronfeydd cyfyngedig

	31 Mawrth 2022	Trosglwydd Adnoddau		Ail -	
	£	-iadau £	Cyllid £	Brisio £	Cyfanswm £
Warws Werdd	348,092	-	(10,548)	-	337,543
Sgubor Grefftau	8,546	-	(251)	-	8,295
Grant Cae Chwarae	21,060	-	(1,080)	-	19,980
Rhoddion	2,466	-	(1,233)	-	1,233
Grant Clothworkers Foundation	2,650	-	-	-	2,650
Grantiau Porth Yr Aur	557,491	-	(11,377)	-	546,114
Grant Adferiad Gwyrdd	82,148	-	(20,537)	-	61,611
Grantiau Sied Werdd	-	-	275,787	-	275,787
	<hr/>	<hr/>	<hr/>	<hr/>	<hr/>
	1,022,453	-	230,761	-	1,253,214
	<hr/>	<hr/>	<hr/>	<hr/>	<hr/>

	31 Mawrth 2021	Trosglwydd Adnoddau		Ail -	
	£	-iadau £	Cyllid £	Brisio £	Cyfanswm £
Warws Werdd	358,640	-	(10,548)	-	348,092
Sgubor Grefftau	8,797	-	(251)	-	8,546
Grant Cae Chwarae	22,140	-	(1,080)	-	21,060
Rhoddion	4,831	-	(2,365)	-	2,466
Grant Clothworkers Foundation	14,220	-	(11,570)	-	2,650
Grantiau Porth yr Aur	458,999	-	98,492	-	557,491
Grant Adferiad Gwyrdd	102,685	-	(20,537)	-	82,148
	<hr/>	<hr/>	<hr/>	<hr/>	<hr/>
	970,312	-	52,141	-	1,022,453
	<hr/>	<hr/>	<hr/>	<hr/>	<hr/>

Antur Waunfawr

Nodiadau i'r datganiadau ariannol *am y flwyddyn hyd at 31ain Mawrth 2023*

Cronfeydd Anghyfyngedig

Prif weithgaredd y cwmni yw darparu gwaith a hyfforddiant i bobl ag anabledd dysgu, a thrwy hynny gwasanaethu'r gymuned.

Cronfeydd Dynodedig a chyfyngedig

Mae'r cwmni wedi penderfynu ymrwymo arian sydd ar gael wrth gefn er mwyn datblygu eiddo Sied Werdd.

Mae swm yn cynrychioli tri mis o gyflog wedi ei gadw wrth gefn i gyfarfod unrhyw heriau annisgwyl h.y £596,750 ar hyn o bryd. Mae hyn yn unol a chanllawiau ymarfer da y Comisiwn Elusennau ac yn cyfarfod ag amcanion Llywodraethu Da Cyngor Gweithredu Gwirfoddol Cymru

22. Dadansoddiad o gronfeydd y flwyddyn flaenorol

Datganiad o weithredoedd ariannol (yn cynnwys Cyfrif Incwm a Gwariant) am y flwyddyn hyd at 31ain Mawrth 2022

	Cronfeydd Anghyfyngedig £	Cronfeydd Cyfyngedig £	Holl Gronfeydd 31 Mawrth 2022 £	Holl Gronfeydd 31 Mawrth 2021 £
Incwm				
<i>Rhoddion</i>				
Rhoddion a grantiau	8,195	83,252	91,447	10,208
Grant Cyfalaf – Porth Yr Aur	-	109,869	109,869	168,624
Grant Cyfalaf – Adferiad Gwyrdd	-	-	-	102,685
<i>Incwm o weithgareddau elusennol:</i>				
Incwm Safle a Chynllun Cartrefu	1,547,334	-	1,547,334	1,631,149
Incwm Warws Werdd	414,213	-	414,213	317,438
Incwm Caer Gylchu	572,264	-	572,264	519,177
Incwm Beics Menai	61,136	-	61,136	35,520
Elw ar werthu ased sefydlog	-	-	-	145
Llog	4	-	4	21
Incwm arall	-	-	-	2,442
Cynllun Cadw Swyddi	10,535	-	10,535	47,207
Grantiau Covid	47,932	-	47,932	132,436
	<hr/>	<hr/>	<hr/>	<hr/>
Cyfanswm incwm	2,661,613	193,121	2,854,734	£2,967,052
	<hr/>	<hr/>	<hr/>	<hr/>
Gwariant				
Gweithgareddau elusennol	2,554,463	140,980	2,695,443	2,498,099
Colled ar ail-brisio asedau	-	-	-	-
	<hr/>	<hr/>	<hr/>	<hr/>
Cyfanswm gwariant	2,554,463	140,980	2,695,443	2,498,099
	<hr/>	<hr/>	<hr/>	<hr/>
Cyfanswm adnoddau a ddefnyddiwyd cyn enillion/colledion eraill a gydnabyddir	107,150	52,141	159,291	468,953
Symudiad net mewn cronfeydd am y flwyddyn	107,150	52,141	159,291	468,953
Cronfeydd ar 1af Ebrill 2021	3,833,370	970,312	4,803,682	4,334,729
	<hr/>	<hr/>	<hr/>	<hr/>
Cronfeydd ar 31ain Mawrth 2022	3,940,520	1,022,453	4,962,973	4,803,682
	<hr/> <hr/>	<hr/> <hr/>	<hr/> <hr/>	<hr/> <hr/>

ANTUR WAUNFAWR

England & Wales - Charity number 515445

Accounts

ANTUR WAUNFAWR
(Cwmni yn gyfyngedig trwy warant)

ADRODDIAD a DATGANIADAU ARIANNOL
BLWYDDYN HYD AT: 31 MAWRTH 2022

Rhif Elusen: 515445

Rhif Cwmni: 01832813

Antur Waunfawr

Cynnwys

Tudalen

Gwybodaeth cyfreithiol a gweinyddol	2
Adroddiad yr ymddiriedolwyr	3-14
Adroddiad yr archwiliwr	15-18
Datganiad o weithredoedd ariannol	19
Mantolen	20
Datganiad ynghylch llif arian	21
Datganiad o newidiadau mewn cyllid a ddefnyddwyd i dderbyn asedau sefydlog	22
Nodiadau yn ffurfio rhan o'r datganiadau ariannol	23-32

ANTUR WAUNFAWR

GWYBODAETH GYFREITHIOL A GWEINYDDOL:

Rhif Cofrestru'r Elusen: 515445
Rhif Cofrestru'r Cwmni: 1832813

Ymddiriedolwyr

Aelodau'r Bwrdd:

Mr. Rhys Evans	Cadeirydd
Mr. Huw Ynyr	Is-gadeirydd
Mr. Kevin Hughes	Trysorydd

Dr. John Prys Morgan Jones

Mr. Daron Harris

Mrs. Sara Mair Tomos

Mrs. Anna Ll. Williams

Mrs. Lowri Huws Jones

Miss. Gwen Tomos

Dr. Catrin Ellis Williams

Mr. Terry Parry

Mr Norman Williams `

Mr Geraint Stello

Mr John Jones

Mr. Gwyn Llŷn Parry

Ms. Menna Jones

Ymddiswyddo 27.09.21

Ymddiswyddo 27.09.21

Ymddiswyddo 27.09.21

(Cymeradwywyd gan y Bwrdd ym Mis Mawrth 2022)

Ysgrifenyddes - Ymddiswyddo 26.07.22

Y Tîm Rheoli:

Menna Jones

Stephen Goodwin

Ellen Thirsk

Haydn Jones

Sioned Hughes

Gwenlli Mai Wynne

Elain Hughes

Prif Weithredwraig Ymddiswyddo 26.07.22

Uwch Reolwr Gwasanaethau Dydd a Phreswyl

Uwch Reolwraig Adnoddau Dynol

Uwch Reolwr Tri Busnes Gwyrdd

Rheolwraig Cyllid

Rheolwraig Datblygu Busnes

Rheolwraig Datblygu Busnes

Swyddfa Gofrestredig a Gweinyddol:

Bryn Pistyll

Waunfawr

Caernarfon

Gwynedd

LL55 4BJ

Cyfreithwyr:

Iestyn T. Harris, Carter Vincent LLP, The Port House, Porth Penrhyn, Bangor, Gwynedd, LL57 4HN

Bancwyr:

Banc Barclays, Grŵp Canghennau Gwynedd, Bangor, Gwynedd

Archwilwyr:

W.J. Matthews a'i Fab, 11-15 Y Bont Bridd, Caernarfon, Gwynedd, LL55 1AB

ADRODDIAD BWRDD YMDDIRIEDOLWYR ANTUR WAUNFAWR AM Y FLWYDDYN YN DIWEDDU 31 MAWRTH 2022

RHAGAIR

Cofnod o waith Antur Waunfawr yn ystod y cyfnod rhwng Ebrill 2021 a Mawrth 2022 yw'r adroddiad hwn. Mae sylw yma i waith a phrosiectau'r Antur a hefyd ein hymdrechion parhaus i warchod ein hunigolion a'n staff o ran y pandemig Cofid-19. Mae'n parhau i fod yn gyfnod anodd ond gallwn hefyd nodi'r llwyddiannau a'r holl a gyflawnwyd er gwaethaf yr heriau a'n wynebwyd.

Mae'r ymddiriedolwyr, sydd hefyd yn gyfarwyddwyr yr elusen at bwrpas Deddf Cwmnïau, yn cyflwyno'r adroddiad blynyddol a'r datganiadau ariannol archwiliedig am y flwyddyn hyd at 31 Mawrth 2022, sydd hefyd wedi eu paratoi er mwyn cwrdd â'r angen am adroddiad cyfarwyddwyr a chyfrifon at bwrpas Deddf Cwmnïau. Mae'r datganiadau ariannol yn cydymffurfio â Deddf Elusennau 2011, Deddf Cwmnïau 2006, Erthyglau a Memorandwm y cwmni, a Chyfrifo ac Adrodd gan Elusennau, Datganiad o Weithredoedd Ariannol sydd yn berthnasol yn y Deyrnas Unedig a Gweriniaeth Iwerddon (FRS 102).

Cwmni Cyfyngedig drwy Warant yw Antur Waunfawr a wnaed yn Gwmni Corfforedig ar 13eg Gorffennaf 1984 ac a gofrestrwyd yn Elusen ar 6ed Awst 1984. Sefydlwyd y Cwmni o dan Femorandwm y Cwmni sy'n sefydlu amcanion ac awdurdod y cwmni elusennol hwn ac yn cael ei reoli gan Erthyglau'r Cwmni.

NOD AC AMCANION

Mae Memorandwm Antur Waunfawr yn cyhoeddi ein nod fel a ganlyn;

"I hyrwyddo a chymryd rhan yng nghymorth a gofal bobl ag anawsterau dysgu ac unigolion ag anableddau corfforol a gyfeirir atom gan asiantaethau statudol, yn Sir Gwynedd a'r cylch:- drwy ddarparu, a rhoi cymorth yn y ddarpariaeth o gynnig cyfleoedd hyfforddiant a chyflogaeth, heb eithrio hil, oed neu ryw na thybiaethau gwleidyddol, crefyddol neu dybiaethau eraill."

Mae'r Bwrdd yn trafod nod yr elusen yn rheolaidd ac yn ei gadw mewn cof wrth gynllunio a datblygu ei strategaeth ar gyfer y Cwmni.

Rydym yn cyflawni'r nod drwy:

- ddarparu gwaith a gweithgaredd ystyrlon a deniadol a chyfleoedd hyfforddiant blaengar mewn amgylchedd cefnogol i unigolion ag anableddau a'r difreintiedig
- ddarparu cartrefi o ansawdd uchel gyda chefnogaeth a pharch i rymuso'r unigolion i fyw bywydau llawn ac annibynnol fel tenantiaid
- ddarparu cynlluniau cynaliadwy a gwasanaethau ail-ddefnyddio ac ail-gylchu proffesiynol yng ngogledd Cymru mewn cydweithrediad â chyrff statudol a phreifat
- ddatblygu modelau o gynllunio person canolog a hyrwyddo Cefnogaeth Weithgar mewn cynlluniau personol unigolion, a rhaeadru'r broses trwy weithgaredd a gwaith yr Antur
- hyrwyddo integreiddio a byw yn iach ym mhob agwedd o'r gwasanaethau a ddarpariaeth hamdden i gyfarch iechyd da, llesiant a hapusrwydd sy'n ateb gwir ofynion yr unigolion
- ddarparu cyfleusterau hygyrch i ymwelwyr, cwsmeriaid a'r gymuned leol, a meithrin diddordeb a ffynonellau incwm cynaliadwy o'r gweithgareddau a'r safleoedd
- ddatblygu gweithgareddau cynaliadwy sy'n gydnaws ag anghenion ardal Waunfawr a Chaernarfon a chefnogi'r gymuned ehangach, a gwarchod yr amgylchedd
- ein canolbwynt newydd llesiant a hwb i'n busnes beicio ym Mhorth yr Aur, Caernarfon
- fod yn gyflogwr rhagorol a blaengar, a hybu'r iaith, diwylliant, a'r economi leol.

SUT MAE EIN GWEITHGAREDDAU YN CREU BUDD CYHOEDDUS

Drwy weithredu'r amcanion uchod, rydym yn ateb anghenion ein hunigolion gydag anableddau dysgu a'r gymdeithas ehangach.

Daw'r mwyafrif o unigolion sydd yn derbyn gwasanaeth o Ogledd Gwynedd ond cyfeirir rhai atom gan gynghorau eraill cyfagos. Mae ein gallu i gynnig lleoliadau gwaith neu gartrefi i bobl yn dibynnu ar allu'r asiantaethau statudol i gynnig cytundebau gwasanaeth gofal a llesiant ar eu cyfer. Byddwn yn cyd-weithio gyda'r asiantaethau hyn ar bob achlysur, ac yn ymdrechu yn rhagweithiol i sicrhau cyfleoedd addas i bob person sy'n cael ei gyfeirio atom, ac i

sicrhau adnoddau teg i roi'r gwasanaeth gorau posib i'n defnyddwyr. Mae mwy o deuluoedd yn hunan gyfeirio erbyn hyn ac mae Antur Waunfawr yn eu cynghori i ymgysylltu a chyd-drafod gwasanaeth posib efo'r gwasanaethau cymdeithasol perthnasol.

CYFLAWNIAD A PHERFFORMIAD

Mae Antur Waunfawr wedi ymrwymo i gyfarch ysbryd ac amcanion Deddfau Llywodraeth Cymru, yn bennaf;

- Deddf Gwasanaethau Cymdeithasol a Llesiant (Cymru) 2014
- Deddf Llesiant Cenedlaethau'r Dyfodol 2015
- Deddf Rheoleiddio ac Arolygu Gofal Cymdeithasol (Cymru) 2016

Sy'n canolbwyntio ar gynladwyedd, a llesiant unigolion sy'n derbyn gwasanaethau gan Antur Waunfawr. Mae'n bwysig ein bod yn cydymffurfio â gofynion y Deddfau, ac yn sicrhau fod y cynnwys yn treiddio trwy weithgareddau, prosiectau a gofalaeth Antur Waunfawr. Byddwn yn gweithredu'n unol ag amcanion Deddf Llesiant Cenedlaethau'r Dyfodol er mwyn parhau i weithredu a chynllunio'n gynaliadwy ar gyfer y dyfodol, ac yn unol â nod 'Miliwn o Siaradwyr Cymraeg' Llywodraeth Cymru, yn rhagweithiol o ran defnyddio a hybu'r Gymraeg. Mae'r Ddeddf Teithio Llesol (Cymru) 2013 yn berthnasol i'n prosiect llesiant a datblygiad newydd Porth yr Aur.

Wrth lunio ein hamcanion ar gyfer y flwyddyn a chynllunio ein gweithgareddau, mae'r ymddiriedolwyr wedi ystyried canllawiau'r Comisiwn Elusennau ar fudd cyhoeddus, gan gynnwys y canllaw 'Budd cyhoeddus: rhedeg elusen (PB2)'.

Mabwysiadodd yr Antur Ddatganiad Llesiant yn 2016, ac mae'r datganiad yma yn sail i'n darpariaethau llesiant wrth ddatblygu ein gweithgareddau a phrosiectau iechyd a lles i'r dyfodol.

Datganiad Llesiant Antur Waunfawr:

"Hyrwyddo llesiant, iechyd da a hapusrwydd, a galluogi unigolion fydd conglfeini gwasanaethau Antur Waunfawr i'r dyfodol.

Darperir gofal, cefnogaeth weithgar, hyfforddiant a gwaith ystyrion mewn modd effeithlon a chymesur i ateb gofynion pobl ag anableddau dysgu a phobl ddifreintiedig yn lleol.

Fel menter gymdeithasol bydd Antur Waunfawr yn cyfarch anghenion cymdeithasol, amgylcheddol, economaidd a diwylliannol y gymuned lleol – a hynny trwy gyfrwng y Gymraeg neu ddewis iaith yr unigolyn, ac mewn partneriaeth.

Ein nod yw creu cymdeithas arloesol, gyfartal, gynhyrchiol a charbon isel trwy feithrin teulu o fusnesau cynaliadwy yn lleol - cychwyn wrth ein traed a gweithredu'n uchelgeisiol i sicrhau llesiant a chymunedau gwydn."

Mae gan Antur Waunfawr sawl adran lwyddiannus sy'n cynnig cyfleoedd gwaith, hyfforddiant, cyfleoedd llesiant a gwasanaethau amrywiol i unigolion ag anableddau dysgu, a phobl ddifreintiedig.

Yn sgil y Ddeddf Rheoleiddio ac Arolygu Gofal Cymdeithasol (Cymru) 2016 adolygwyd swydd ddisgrifiad y Brif Weithredwraig i gydymffurfio â gofynion y Rheoliadau. Mae'r Ddeddf yn cefnogi nodau Deddf Gwasanaethau Cymdeithasol a Llesiant (Cymru) 2014, sy'n diogelu hawliau pobl sy'n defnyddio gwasanaethau gofal a chymorth mewn cyfraith.

CROESAWU AELODAU NEWYDD I'R BWRDD RHEOLI

Recriwtio a Phenodi'r Pwyllgor Rheoli

Mae Cyfarwyddwyr y Cwmni hefyd yn ymddiriedolwyr elusennol yn ôl gofynion y gyfraith elusennol. Fe'u hadwaenir yn ôl Memorandwm ac Erthyglau'r Cwmni fel 'Cyfarwyddwyr' neu fel 'Aelodau'r Bwrdd'. Hefyd, mae'r Erthyglau'n gosod amod mai am flwyddyn ar y tro y byddant yn gwasanaethu a bod rhaid ethol neu ail-ethol dim mwy na 15 Cyfarwyddwr yn y Cyfarfod Cyffredinol Blynnyddol.

Rydym yn ffodus fod gennym amrediad da o arbenigedd a phrofiad ar y Bwrdd, sy'n cynnig cefnogaeth a chynghori i'r tîm rheoli yn y meysydd sy'n berthnasol i waith y cwmni e.e. cyllid, cyfreithiol, yswiriant, iechyd, gofal cwsmer, ail-

gylchu, addysg a hyfforddiant, busnes a hylendid bwyd. Fe wnaeth y Bwrdd barhau i gyfarfod dros y pandemig, a hynny'n rhithiol.

Ymddiriedolwr Newydd

Mae Mr. Gwyn Llŷn Parry yn bennaeth Cyllid Gisda, Caernarfon a chanddo gyfrifoldebau strategol dros gyllideb yr elusen – sy'n cynnwys rheoli asedau a chefnogi'r Bwrdd drwy ddadansoddi cyllidebau, adrodd arnynt a'u cynghori yn rhinwedd ei rôl fel Cadeirydd yr Is-bwyllgor Cyllid. Yn ogystal, mae ganddo brofiad helaeth o gynnal archwiliadau mewnol Cwmni Gisda.

YMDDISWYDDIAD AELODAU'R CWMNI

Diolchwyd i'r ymddiriedolwyr canlynol am eu hymrwymiad a'u gwaith dros y blynyddoedd; Cyn-Gadeirydd y Bwrdd – Mr. John Gwynedd Jones, Mr. Geraint Strello a Mr. Norman Williams. Ffarwelwyd â'r tri yn mis Medi 2021 pan ymddiswyddwyd y tri'n swyddogol fel ymddiriedolwyr.

Anwythiad a Hyfforddiant Ymddiriedolwyr

Gan fod Antur Waunfawr wedi ei sefydlu dros 30 mlynedd yn ôl, gyda phroffil uchel o fewn y gymdeithas, mae gan bob darpar gyfarwyddwr wybodaeth dda o'n gwaith. Caiff pob aelod o'r Bwrdd ffeil gyda manylion y strwythur rheolaethol a'r polisïau ynddi. Mae'r Brif Weithredwraig yn treulio amser gyda chyfarwyddwyr newydd, yn eu hanwytho drwy drefnu ymweliadau â'r safleoedd ac ateb cwestiynau.

STRWYTHUR Y TÎM RHEOLI

Rheolwyr Gweithredol

Cynhelir cyfarfodydd Uwch Dîm Rheoli a Thîm Rheoli yn rheolaidd. Bydd cynrychiolydd pob adran hefyd yn cynnal cyfarfodydd gyda'u timau yn ogystal â Gweithgor Iechyd a Diogelwch, Gweithgor Meddiannau a'r Gweithgor TGCh. Mae Is-bwyllgorau hefyd wedi'u sefydlu er mwyn gweithredu ar benderfyniadau neu adolygiadau – megis yr Is-bwyllgor Personél a'r Is-bwyllgor Polisiâu. Yn ystod y flwyddyn mae'r rhain i gyd yn bwydo adroddiadau i'r Tîm Rheolaethol.

Menna Jones, Prif Weithredwraig

Mae Menna yn gwasanaethu ar fyrddau rheoli Menter a Busnes, Canolfan Cydweithredol Cymru ac yn Is-gadeirydd Canolfan Iaith Nant Gwrtheyrn. Mae wedi gweithio mewn mentrau cymdeithasol a chymunedol ers 31 mlynedd ac yn ystod y flwyddyn mi gymerodd gyfrifoldeb 'Person Cyfrifol' Antur Waunfawr. Mae wedi ei hyfforddi gan Social Enterprise Academy (Scotland) ar y cyd â Chreu Menter, Conwy i ddatblygu arweinwyr Academi Mentrau Cymdeithasol Cymru.

Stephen Goodwin, Uwch Reolwr Gwasanaethau Dydd a Phreswyl

Mae Stephen yn aelod o Grŵp Trawsffurfio Gwasanaeth, Cyngor Gwynedd. Mae gan Stephen dros 24 mlynedd o brofiad yn y maes gofal. Mae wedi cymhwyso fel Rheolwr Cofrestredig lefel 4. Mae Stephen hefyd wedi cwblhau cyrsiau mewn arweinyddiaeth a rheoli staff.

Ellen Thirsk, Uwch Reolwraig Adnoddau Dynol

Mae Ellen yn Gyfarwyddwr i Galeri, Menter Gymdeithasol a Chreadigol yng Nghaernarfon ac yn Gadeirydd i gorff Llywodraethwyr Ysgol Pendalar. Mae hi wedi gwirfoddoli i'r Samariaid am gyfnod o 15 mlynedd yn y gorffennol ac wedi cael trawstoriad o brofiadau rheoli mewn lechyd, Tai a Gofal Cymdeithasol dros gyfnod o 31 mlynedd. Mae Ellen yn aelod siartredig o'r corff CIPD ac wedi cymhwyso ar lefel uwch mewn Cyfraith Cyflogaeth ac Iechyd a Diogelwch (NEBOSH).

Haydn Jones, Uwch Reolwr Busnesau Gwyrdd

Mae gan Haydn brofiad helaeth o annog unigolion yng Nghymru a dramor tra roedd yn gweithio yn yr America drwy ei waith 'coaching' gyda thrawstoriad o unigolion (abl ac anabl)

Mae ganddo brofiad eang o reoli ac mae'n gyfrifol am reoli a rhedeg gwasanaethau aildddefnyddio ac ailgylchu o fewn yr Antur.

Mae wedi cymhwyso i lefel graddedig (MA) mewn Addysg ac mae wedi mynychu trawstoriad o gyrsiau rheoli, ac yn ddiweddar wedi cwblhau NVQ Lefel 3 mewn Ailgylchu.

Sioned Hughes, Rheolwraig Cyllid

Mae gan Sioned arbenigaeth a phrofiad eang o'r maes cyllid a gweinyddiaeth, rheoli busnes a datblygu a sefydlu systemau a gweithdrefnau. Mae wedi ei chymhwyso i Lefel 4 yn 'Association of Accounting Technicians' Mae ganddi sgiliau rheoli da ac wedi mynychu trawstoriad o gyrsiau cyllid a rheolaeth, yn ogystal â phrofiad helaeth o ddelio gyda sefydliadau allanol, e.e., cyfrifydd, prif bartneriaid ariannol, ayb.

Elain Hughes, Rheolwraig Datblygu Busnes

Graddiodd Elain o Brifysgol Aberystwyth yn 2015 efo gradd BA Cymraeg Proffesiynol ac mae wedi gweithio i'r Antur ers 2016. Mae ganddi wybodaeth eang o Antur Waunfawr gan ei bod wedi bod yn gynorthwydd personol i Menna ac wedi gweithio'n agos gyda phob adran; y tîm Rheoli, Uwch Reoli a'r Bwrdd dros y pum mlynedd diwethaf. Prif ganolbwynt ei gwaith yn ddiweddar yw rheoli a datblygu prosiectau cyfalaf Porth yr Aur a'r Sied Werdd. Mae Elain yn bwynt cyswllt i bartneriaethau newydd ac yn presenoli mewn digwyddiadau, cyfarfodydd a grwpiau ffocws allanol.

Gwenli Wynne, Rheolwraig Datblygu Busnes

Mae gan Gwenli ddealltwriaeth a phrofiad gyda phob adran yn Antur Waunfawr gan ei bod wedi bod yn gynorthwydd personol i Menna a Huw Davies (cyn-Ddirprwy Brif Weithredwr) cyn symud ymlaen i'w swydd bresennol. Mae ganddi BSc Gofal Iechyd a Chymdeithasol. Mae Gwenli wedi mynychu cwrs arwain gyda 'Learn to Inspire', ac mae ganddi brofiad helaeth o ddelio gyda sefydliadau allanol megis mentrau cymdeithasol eraill, Gwasanaethau Cymdeithasol, Cynghorwyr lleol ayb.

GWELEDIGAETH ANTUR WAUNFAWR

Gweledigaeth Antur Waunfawr yw galluogi pobl ag anableddau dysgu i integreiddio i'r gymuned leol a chyflawni gwaith 'go iawn' gyda phwrpas: Rydym yn Fenter Gymdeithasol flaenllaw sydd yn cynnig cyfleoedd iechyd a llesiant, hyfforddiant a gwaith amrywiol iawn yn ei natur i unigolion ag anableddau dysgu. Yn treiddio trwy hyn oll mae'r thema cynladwyedd sy'n greiddiol i'n gwaith. Yn ogystal â chynnig cyfleoedd gwaith i'n hunigolion, mae gan yr Antur nifer o fusnesau llewyrchus, a chaiff yr holl elw ei ail fuddsoddi yn y gwasanaeth i unigolion efo anableddau dysgu ac ein cymuned leol.

Mae ein nod o integreiddio pobl ag anableddau dysgu i'r gymuned ym mhob agwedd bosib - boed yn waith neu weithgareddau cymdeithasol, yn rhinwedd sydd yr un mor bwysig heddiw ag yr oedd pan sefydlwyd yr Antur.

YMATEB I ARGYFWNG COFID-19:

Prif flaenoriaeth yr Antur ydi iechyd, diogelwch a llesiant yr unigolion yr ydym yn eu cefnogi. Ar ddechrau'r pandemig, yn dilyn canllawiau Llywodraeth Cymru, addaswyd ein strwythurau a strategaethau er mwyn sicrhau cynnal gwasanaethau i unigolion efo anableddau dysgu. Adnabyddwyd flaenoriaethau a chynlluniwyd gyda'n comisiynwyr i ddarparu gwasanaeth i'r unigolion mwyaf bregus ac i gyrraedd ein cwsmeriaid a phartneriaid, gan ddarparu amgylchedd diogel i unigolion a staff, ac i sicrhau parhad busnes Antur Waunfawr.

DIOGELU

Parhawyd i ddarparu gwasanaeth i unigolion preswyl, i unigolion gofal dwys yn unol â gofynion teuluol a chomisiynwyr, tra bod rhai unigolion yn cysgodi adref gyda theluoedd a gwarchodwyr. Roedd rheolaeth lem ar fonitro symptomau, hunan ynysu, profi, olrhain achosion, darpariaeth ddigonol o PPE a chynllun ail agor.

IECHYD MEDDWL

Mae iechyd a llesiant meddyliol llawn mor bwysig ag iechyd a llesiant corfforol. Roedd yn anorfod bod y cyfyngiadau a newidiadau sylweddol i fywydau yn mynd i effeithio iechyd a lles meddyliol unigolion, teuluoedd, gwarchodwyr a staff yn ddiwahân. Roedd staff penodedig yn cadw mewn cysylltiad rheolaidd gydag unigolion, teuluoedd, gwarchodwyr a staff oedd adref yn cysgodi, ac roedd yn gyfle hefyd i gynnal digwyddiadau megis bore coffi, bingo a chwis ar-lein.

Ein nod oedd darparu a chynnal y gwasanaethau gofal ac iechyd a llesiant i'r safon gorau posib o dan amgylchiadau heriol, drwy gynllunio ar gyfer anghenion yr unigolion, cynnal trafodaethau parhaus gyda'n comisiynwyr gwasanaeth a gofaliwyr drwy gydol y cyfnod cysgodi ac wrth gynllunio i unigolion ddychweyd yn ôl i'r gwasanaeth. Roedd angen sicrhau'r cydbwysedd rhwng lles iechyd corfforol a lles meddyliol, a thrwy hynny sicrhau dyfodol Antur Waunfawr fel Menter Gymdeithasol.

Cymerwyd camau bychan i groesawu ein hunigolion yn ôl yn ddiogel ac yn raddol i'r gweithle, gan addasu a pharatoi gofodau i gynnal a chefnogi'r gwasanaethau dydd.

Cafwyd pum sesiwn gan Dr. Ioan Rees Seicolegydd ar gyfer Uwch Reolwyr a Rheolwyr ar gyfer ymdopi ac adlewyrchu ar y cyfnod heriol a wynebwyd gyda Covid a syniadau a thactegau ar gyfer symud ymlaen.

GWARCHOD EIN STAFF A'R CYHOEDD

Ar ôl cyfnod heriol o ddelio gyda cofid roeddem yn falch iawn, fel llawer un o gael ychydig o normalrwydd nôl yn ein gwasanaethau. Parhawyd i ddilyn canllawiau'r Llywodraeth a'n cynllun cofid - dogfen fewnol Antur Waunfawr i ddiogelu iechyd yr unigolion a'n staff. Drwy barhau i ddilyn rheolau ag asesiadau risg roedd posib ail gychwyn gweithgareddau iechyd a llesiant i unigolion Antur Waunfawr ag ail gychwyn gyda'n rhaglen llesiant.

Fe warchodwyd a chefnogwyd holl rhanddeiliaid yr Antur, ond yn ogystal, fe roddwyd pwyslais ar iechyd a lles meddyliol yn ystod y cyfnod yma. Fe ymrwymwyd cynlluniau llesiant, iechyd meddwl, iechyd corfforol, ac ymwybyddiaeth ofalgar i'r strategaeth led-led y Cwmni. Yn ogystal, llwyddwyd i weddnewid a thrawsnewid, gan gynnig gwasanaethau gwahanol ar gyfer y dyfodol er mwyn cynnig amrywiaeth a phrofiadau gwaith i unigolion ag anabledau dysgu.

TRI BUSNES GWYRDD

WARWS WERDD

Canolfan a siop sy'n ailgylchu ac aildddefnyddio dodrefn a dillad ydi'r Warws Werdd. Rydym yn aildddefnyddio ac ailgylchu 277 tunnell o ddillad a dodrefn y flwyddyn fel rheol.

Fe ail-agorwyd y Warws i'r cyhoedd ym mis Mawrth 2022 ar ôl cyfnod o fod ar gau yn ystod y pandemig er mwyn creu gofod diogel i'r unigolion weithio.

Dillad

Yn ystod 2021/22, fe ganolbwyntiwyd ar gasglu, didoli a phrosesu dillad er mwyn cynnal y gwasanaeth a'r incwm. Yn ystod y flwyddyn gwelwyd cyfle i ddatblygu'r cynllun dillad ymhellach, a datblygwyd ein partneriaeth gyda'r masnachwyr dillad - Roberts Recycling Ltd. O fis Gorffennaf ymlaen, yn ogystal â gwasanaethu ein biniau ein hunain rydym hefyd wedi bod yn casglu a phrosesu gan y Gwasanaeth Tân, Seren a Tyddyn Môn. Golygai hyn gynnydd o oddeutu 400% yn y tunelledd ydym yn ei brosesu, gan gynyddu ein tunelledd wythnosol o 2 dunnell i 10 tunnell yr wythnos. Dros y flwyddyn, gwnaethom brosesu 382 tunnell o ddillad drwy'r Warws.

Dodrefn

Oherwydd cyfyngiadau'r pandemig, roedd y siop ar gau i'r cyhoedd am fwyafrif y flwyddyn ac nid oedd modd i ni gasglu o dai. Yn hytrach, roedd y cyhoedd yn danfon dodrefn i'w aildddefnyddio i ganolfannau ailgylchu'r Cyngor a ninnau yn eu derbyn, ac roedd y dodrefn hyn ynghyd â gwastraff masnachol yn cael eu gwerthu am brisiau fforddiadwy i Adra, Digartrefedd Môn, Gisda, Grŵp Cynefin ac adran digartrefedd y Cyngor. Yn ystod y flwyddyn, proseswyd 4 tunnell o ddodrefn.

Gwastraff Swmpus

Yn ystod y pandemig, gofynnodd Cyngor Gwynedd i ni eu cynorthwyo i ddal i fyny gyda chasgliadau Gwastraff Swmpus.

Gofod Trwsio a Chreu Ffiws Antur Waunfawr

Rydym wedi derbyn nifer o offer ar gyfer gofod trwsio a chreu o dan frand 'Ffiws', sydd wedi ei ariannu gan Gronfa Economi Gylchol drwy law Cyngor Gwynedd. Mae'r offer yn cynnwys argraffwr 3D, torrwr laser, torrwr finyl, a pheiriannau gwnio a brodwaith. Mae'r gofod wedi ei leoli dros dro yn y Warws, a bydd yn symud i adeilad newydd y Sied Werdd pan fydd yn barod.

Dros y flwyddyn gyfan, mae'r staff ar draws adrannau Antur Waunfawr wedi mynychu sawl hyfforddiant i ymwneud â phrosiect Ffiws Antur Waunfawr. Pwrpas Ffiws Antur Waunfawr yw rhoi cyfle i bawb gael mynediad at offer uwch-dechnoleg ac annog ac ysbrydoli creadigrwydd. Yn syml, gofod gwneud yw Ffiws lle mae unigolion Antur Waunfawr yn gallu gwneud pethau gyda chymorth a chefnogaeth staff yr Antur.

SIED WERDD

Yn dilyn derbyn grant o £300,000 yn 2018 gan Lywodraeth Cymru i ddatblygu Sied Werdd mewn partneriaeth efo Cyngor Gwynedd er mwyn gwella isadeiledd a chynyddu tunelledd ailgylchu ac aildddefnyddio'r sir, derbyniwyd grant ychwanegol o £202,347.97 o Gronfa Economi Gylchog, Llywodraeth Cymru.

Penodwyd Ymgynghoriaeth Gwynedd ar gyfer y gwaith dylunio a rheoli prosiect, ac mae'r gwaith datblygu wedi bod yn dod yn ei flaen dros y flwyddyn ddiwethaf. Cynyddodd prisiau adeiladu yn sylweddol yn ystod y flwyddyn ac roedd y prisiau tendr yn llawer rhy uchel, felly bu'n rhaid ail dylunio'r adeilad a gwneud gwaith *value engineering* er mwyn sicrhau prosiect hyfyw. Bydd y sied 170m², gydag ail lawr yr un maint, yn cael ei hadeiladu ar dir sydd yn eiddo i'r Antur, tu ôl i'r Warws Werdd yng Nghibyn. Bydd yr adeilad yn hygyrch, gyda lifft a chyfleusterau cymorth, ac wedi ei dylunio gan ystyried amrywiaeth eang o anghenion mewn golwg.

Bydd y llawr gwaelod yn cynnwys gweithdy, gyda meinciau addasedig sydd yn codi i fyny ac i lawr ar gyfer defnyddwyr cadair olwyn, a pheiriannau ysgafn ar gyfer unigolion gyda gwendid yn eu cyhyrau. Bydd y llawr cyntaf wedi ei rannu i 3 uned, gyda gofodau hyblyg ar gyfer prosiectau ailgylchu ac ailddefnyddio a fydd yn cyfrannu at nod y prosiect. Gall hwn hefyd fod yn ofod addysgiadol ar gyfer grwpiau cymunedol ac ysgolion. Bydd hyn yn rhyddhau gofod yn y Warws Werdd ar gyfer llawr siop.

CAERGYLCHU

Canolfan ailgylchu ar Stad Ddiwydiannol Cibyn, Caernarfon, a sefydlwyd mewn partneriaeth â'r cyngor yn 2005 ac sy'n esiampl flaenllaw o gydweithio rhwng y ddau sector. Denwyd £1.7m o grant i Gaergylchu yn 2007. Mewn blwyddyn arferol, rydym yn trin 970 tonn o blastig y flwyddyn, ac yn ystod y flwyddyn 21/22 danfonwyd 316 tonn o bapur i'w ailgylchu.

LLARPIO ANTUR

Gwasanaeth llarpio papur cyfrinachol, sydd wedi'i leoli yng Nghaergylchu, ac yn gwasanaethu ar hyd Gogledd Cymru i fusnesau a chartrefi, gyda dros 1200 o gwsmeriaid. Rydym yn gweithredu yn unol â gofynion rheolau GDPR. Dros gyfnod Cofid-19 gwelwyd y nifer o gwsmeriaid actif yn disgyn oherwydd bod swyddfeydd ar gau ayb, ond dros y flwyddyn ddiwethaf mae'r gwasanaeth yn dychwelyd yn ôl i lefelau cyn Cofid-19.

Dros y misoedd diwethaf mae'r niferoedd wedi cynyddu yn rheolaidd ac wedi sefydlogi, gyda 1,100 sach yn cael ei chasglu mis Mawrth, 2022.

BEICS ANTUR

Cwblhawyd y gwaith ar safle Porth yr Aur ym Mai 2021, a symud mewn i weithredu'n fasnachol ym Mehefin 2021. Mae'r adeilad newydd yn ddau lawr, yn gwbl hygyrch gan gynnwys lifft a chawod ac mae Beics Antur wedi ei leoli ar y llawr gwaelod - gwasanaeth hurio, trwsio a gwasanaethu beics, beics addasedig, beics trydan a throsi beics i fod yn rhai trydan. Ar y llawr cyntaf mae Llofft Llesiant, gofod stiwdio 100m² ar gyfer pob math o weithgareddau iechyd a llesiant megis dawns, ioga a ffithwydd, sydd hefyd ar gael i'w llogi ar gyfer cyfarfodydd a hyfforddiant. Yn ychwanegol, mae Ystafell Synhwyrdd ar y llawr cyntaf ar gyfer unigolion ag anghenion dwys neu nam ar y synhwyrddau.

Ers 2017, mae Antur Waunfawr wedi buddsoddi dros £500,000 o gronfeydd wrth gefn yn y prosiect hwn, ac wedi sicrhau dros £500,000 o grantiau. Mae'r rhain yn cynnwys:

- Rhaglen Cyfleusterau Cymunedol - £249,558
- Cronfa Tyfu Busnesau Cymdeithasol trwy Lywodraeth Cymru, wedi ei reoli gan CGGC - £150,000
- Cronfa Treftadaeth Bensaernïol - £64,100
- Cronfa Gofal Canolradd - £40,000
- Garfield Weston Foundation - £25,000

SAFLE BRYN PISTYLL

Eleni, ar ôl inni orfod cau safle Bryn Pistyll i'r cyhoedd dros gyfnod Pandemig Covid-19 i warchod ein hunigolion a'n staff, penderfynwyd trawsnewid ein defnydd o'r adeiladau a'r gofod a gwneud newidiadau i'r dyfodol. Wrth gyflwyno'r unigolion yn ôl mae pwyslais wedi ei roi ar iechyd a lles yr unigolion wedi cyfnod hir yn ynysu. Ac felly er mwyn gwella'r ddarpariaeth roedd yn rhaid edrych ar sut oedd y gwasanaeth yn cael ei ddarparu ar y safle. Enghreifftiau o rai o weithgareddau a drefnwyd yn ystod y cyfnod yw; sesiynau celf, cerdded, dawnsio, ioga, pilates, crefftiau, teithiau dirgel a pharatoi cinio cartref.

Felly o ganlyniad;

CAFFI BLAS Y WAUN

Mae'r caffi yn parhau i fod ar gau i'r cyhoedd, ond penderfynwyd ein bod yn parhau i baratoi prydau bwyd i'r trigolion bregus yn y gymuned oedd wedi cael budd o'r gwasanaeth yn ystod y cyfnod clo. Mae hyn yn caniatáu i ni barhau i

gydweithio gyda'r gymuned leol (megis ysgolion a grwpiau cymunedol) gan gynnig bwffe, prydau ar glyd a the prynhawn ac mae hyn yn bwysig o safbwynt gwaith sydd yn cael ei gyflawni gan yr unigolion yn ogystal ag elfen o incwm y caffî.

Ein bwriad yn y dyfodol bydd rhoi ffocws ar fod yn ganolfan bwyd – gan barhau i gynhyrchu bara brith, jam, fflap jacs a siytni ayb er mwyn gwerthu i'r cyhoedd. Byddwn hefyd yn edrych ar ddarparu ein nwyddau mewn sawl lleoliad ac wrth gwrs yn cydweithio mewn partneriaeth hefo siop leol y Pentref – sef Siop Pant y Waun- sydd yn awyddus i werthu cynnyrch yr Antur.

SIOP GREFFTAU

Penderfynwyd cau'r siop grefftau yn barhaol, er mwyn darparu gofod i'r unigolion dderbyn gwasanaeth ar y safle, ac felly ein bwriad fydd symud elfen yma o'r busnes yn ddigidol; byddwn yn agor siop ar-lein Etsy fydd yn rhoi plattform ehangach i ni werthu cynnyrch ac i greu cyfleoedd digidol i'n hunigolion sydd â diddordeb mewn gwaith cyfrifiadurol.

PARC NATUR A GERDDI

Ar safle Bryn Pistyll mae 7 erw o erddi a pharc natur, yn ogystal â maes chwarae cynhwysol. Eleni, fe wasanaethwyd y siglen a'i newid i ddefnydd oedolion gyda gallu gwahanol. Yn ystod y cyfnod, fe arwyddwyd ein cytundebau rhandiroedd i gyd, ac un syniad cyffrous i'r dyfodol yw datblygu'r ochr yma o'r busnes, gan gynnig mwy o randiroedd, yn cynnwys pobl hefo anableddau a darparu sesiynau dysgu sgiliau ayb.

BRAGDY ANTUR WAUNFAWR

Yn dilyn llwyddiant y bragdy ar y safle ble mae cynnyrch lleol yn cael ei droi'n sudd afal a seidr Perllan y Fro, rydym yn awyddus i gynyddu potensial cynhyrchu'r bragdy: Eleni, enillwyd wobwr un seren ar ôl ymgeisio ein seidr Riwbob ac afal yng nghystadleuaeth Blas Cymru 2021.

Cynhyrchwyd gwerth £875 o seidr i'r cyhoedd, ond gellir cynhyrchu 880 o boteli (420 litr) y mis. Mae pob unigolyn sy'n gweithio ar Safle Waunfawr, os dymunir, yn cael y cyfle i greu seidr yn eu tro. O ganlyniad, mae'r penderfyniad wedi ei wneud i ehangu'r gwaith yma.

BYNGALO GWYLIU

Dros y blynyddoedd diwethaf, yn dilyn buddsoddiad o gronfeydd Antur Waunfawr a grant Cyfenter, rydym wedi bod yn datblygu Byngalo gwyliau hygyrch, sy'n addas i unigolion gydag anableddau, a all hefyd gael ei ddefnyddio ar gyfer llety ysbaid. Cwblhawyd y prosiect yn ystod Gwanwyn 2020. Ers mis Tachwedd mae cytundeb wedi ei sefydlu gyda'r cyngor i flaenoriaethu'r gofod i roi gofal ysbaid i ofalwyr ac unigolion sydd yn gwneud cais trwy'r cyngor.

CYNLLUN CARTREFI AC AML OFYNION

Rydym yn darparu gwasanaeth Cymorth Cartref o dan reoliadau Arolygiaeth Gofal Cymru ar gyfer 11 unigolyn lle darparwn gefnogaeth gofal a gofal personol sydd wedi ei deilwra ar gyfer yr unigolion yn unol â'u hanghenion.

Rydym yn cynnal gwasanaeth aml-ofynion ble mae unigolion gydag anableddau dwys yn derbyn cefnogaeth un i un, a chyfleoedd iechyd a llesiant. Cafodd y gwasanaeth ei gynnal i'r rhai mwyaf bregus drwy gydol y pandemig. Yn yr haf gyda lefelau covid yn isel cawsom gyfle i ail gydio mewn sesiynau nofio a marchogaeth. Cawsom y ffrainc o gael Ann a Bill Hopcyn draw i gynnal sesiynau cerdd awyr agored yn wythnosol. Croesawyd unigolyn newydd yn Hydref 2021 ar ôl iddo adael Ysgol Pendalar heb leoliad oherwydd y pandemig. Llwyddom i ail gychwyn y gwasanaeth hamdden sydd yn rhoi boddhad i'r unigolion yr ydym yn eu cefnogi ac ysbaid ar y penwythnos i'r rhieni.

RHWYDWEITHIAU STRATEGOL

PARTNERIAETHAU NEWYDD A CHYDWEITHIO YN YSTOD Y FLWYDDYN:

PERTHYNAS AG ASIAANTAETHAU ALLANOL

Mae Antur Waunfawr yn cynnig gwasanaeth i oedolion ag anableddau dysgu mewn partneriaeth, yn bennaf, ag adran Gwasanaethau Cymdeithasol Cyngor Sir Gwynedd, yn ogystal â Chynghorau Conwy ac Ynys Môn hefyd. Rhagwelwn yn ystod y blynyddoedd nesaf y bydd mwy o bwyslais ar dendro ffurfiol am wasanaethau newydd a gwasanaethau presennol. Mae'r cynghorau yn comisiynu'r gwasanaeth yn unol â'u hasesiad o angen ac rydym yn cytundebu gyda'r cynghorau i ddarparu gwahanol fathau o wasanaeth yn unol â'r asesiad. Ein nod wedyn fel menter gymdeithasol yw hyrwyddo potensial yr unigolion o ran eu gwaith ond hefyd eu datblygiad personol a'u sgiliau.

Er mewn ffordd wahanol eto eleni, parhawyd i gydweithio gyda swyddogion y Gwasanaethau Cymdeithasol ac Ysgol Pendalar, Ysgol Hafod Lon, Coleg Menai, Coleg Meirion Dwyfor, a Glynllifon, yn ystod y flwyddyn, er mwyn cynllunio darpariaethau ar gyfer adnoddau gwell i dderbyn unigolion gydag anghenion mwy dwys.

ADRA:

Yn sgil y newid yn y Ddeddf Rheoleiddio ac Arolygu Gofal Cymdeithasol (Cymru) 2016, golygai nad oeddem mwyach yn gallu parhau i fod yn landlordiaid yn ogystal â darparu gofal personol i'n tenantiaid. Yr opsiwn gorau er lles ein tenantiaid oedd creu partneriaeth gyda chymdeithas tai Adra, sydd yn golygu mai Adra sydd bellach yn landlordiaid ar ein tai.

Yn ychwanegol, adolygwyd swydd ddisgrifiad y Brif Weithredwraig i gydymffurfio â gofynion y Rheoliadau – Menna Jones yw'r Person Cyfrifol nawr ar gyfer y cwmni. Mae'r Ddeddf yn cefnogi nodau Deddf Gwasanaethau Cymdeithasol a Llesiant (Cymru) 2014, sy'n diogelu hawliau unigolion sy'n defnyddio gwasanaethau gofal a chymorth mewn cyfraith.

GRŴP LLANDRILLO MENAI A GYRFA CYMRU:

Gyda digwyddiadau 'byw' wedi'u canslo oherwydd y firws, mi roedd y galw i bresenoli drwy ffurf fideo wedi cynyddu'n sylweddol dros y cyfnod. Fe gynhyrchwyd sawl fideo ar gyfer ddigwyddiadau, yn cynnwys fideo 'Gweithio i'r Antur' i fyfyrwyr lechyd a Gofal Grŵp Llandrillo Menai a Gyrfa Cymru.

Rydym wedi cydweithio yn gyson gydag RCS Wales ar gyfer cyfeirio staff am gefnogaeth cwnsela a physiotherapi gan sicrhau eu bod yn gallu parhau yn y lle gwaith. Mae gennym ddwy aelod o'r tîm Adnoddau Dynol sydd wedi'u hyfforddi fel pencampwyr llesiant drwyddynt hefyd. Mae'r adnodd wedi bod yn werthfawr yn arbennig oherwydd y cyfnod heriol yma. Maent hefyd yn darparu gweminarau llesiant cyson sydd o fudd i allu cefnogi staff.

RHEOLI RISG

Mae'r Cwmni wedi creu, dilyn a diweddarau Cynllun Clo cynhwysfawr yn ystod cyfnod y Pandemig gan sicrhau diogelwch a gweithdrefnau gwaith unigolion a staff. Bu i'r Tîm Uwch Reoli gyfarfod yn rheolaidd yn ystod y flwyddyn i sicrhau cydymffurfio â'r gweithdrefnau oedd yn eu lle ar yr adeg.

HAPWIRIAD AROLYGIAETH GOFAL CYMRU

Cawsom archwiliad mis Gorffennaf, ac fe gyflwynwyd yr Adroddiad Arolygu i Fwrdd y Cwmni mis Medi; roedd yr adroddiad yn galonogol.

ARCHWILIAD ISO 14001 ac ISO 9001

Llwyddwyd i gynnal yr Achrediad ISO 14001 a'r Achrediad ISO 9001 unwaith eto yn dilyn proses fanwl a thrylwyr rhannol-rithiol a gwaith gwirio mewnol. Mae'r gweithredu ar y broses a'r systemau cysylltiedig yn fuddiol i ni wrth ymgeisio am gytundebau a thendrau i'r dyfodol.

Mi roedd cydweithio rhagorol wedi bod rhwng y Rheolwyr, a'r adran Adnoddau Dynol - a'r canlyniad oedd cydymffurfiaeth lawn, ac adroddiad teilwng dros ben.

BS EN 15713 GWASANAETH LLARPIO

Roedd y gwasanaeth llarpio yn llwyddiannus yn cael yr achrediad BS EN 15713 fis Mawrth 2021 a bydd yn cryfhau ein systemau gweithio yn ogystal â gallu ymgeisio am gytundebau a thendrau newydd. Ychydig iawn o waith ychwanegol oedd ei angen ar gyfer yr achrediad yma gan fod y gwasanaeth llarpio eisoes yn gweithio i'r safon.

DENU A DATBLYGU POBL

Mae'r Uwch-reolwraig Adnoddau Dynol yn aelod siartredig o'r corff CIPD ac wedi cymhwyso ar lefel uwch mewn Cyfraith Cyflogaeth i roi cyngor ac arweiniad ar faterion adnoddau dynol ar draws y corff, mae hi hefyd wedi cwblhau cwrs Adnabod a Delio gyda Gwahaniaethu yn y Gweithle. Rydym yn defnyddio cyfreithiwr lleol i ddarparu cefnogaeth pan mae angen.

Wrth gymryd i ystyriaeth yr hinsawdd economaidd anodd mae cyflogwyr yn eu hwynebu, mae'r Uwch Reolwraig Adnoddau Dynol yn falch o adrodd ein bod eto eleni wedi llwyddo i gynnal yr adnoddau staff angenrheidiol ac wedi cydymffurfio efo holl ofynion gyfraith cyflogaeth. Drwy reoli ein hadnoddau rydym wedi llwyddo i gynnal safon ein gwasanaethau a chynllunio ar gyfer unigolion newydd yn ein gwasanaethau dydd a chefnogaeth cartref.

Er mwyn sicrhau effeithlonrwydd y cwmni yn ystod y pandemig, roedd yn rhaid sicrhau effeithiolrwydd strwythurau staffio. Penderfynwyd gwobrwy ymroddiad ein staff a chefnogi'r staff sydd yn arbenigo mewn darparu gofal ar sawl lefel i'n hunigolion ag anabledau dysgu yn y maes gofal. Rhoddwyd blaenoriaeth ar ddatblygu cryfderau a gyrfaedd, rhoi cyfrifoldebau newydd i staff, rhoi clod i gyrhaeddiad ein staff a chynllunio'n strategol, gan roi pwyslais ar fentora, magu, a chadw staff.

Mae'r strwythur newydd yn creu llwybr gyrfa i'n gweithwyr cefnogol, a chodiad cyflog i'r rhai a lwyddodd i ateb gofynion y meini prawf uwch.

Bwriad y strwythur newydd yw magu hyder, datblygu sgiliau a chymwysterau ac annog ein staff i ymgeisio am swyddi uwch. Eleni wnaeth 6 aelod staff lwyddo i gyrraedd y meini prawf uwch ac o ganlyniad maent wedi cymryd lefel uwch o gyfrifoldebau sydd wedi galluogi Is-reolwyr i ganolbwyntio ar faterion strategol yn ystod cyfnod heriol.

Mae staff yr Antur yn ystod y cyfnod Cofid-19 wedi dangos ymroddiad cryf i waith yr Antur ac mae'r Bwrdd Rheoli a'r Uwch Dim yn ddiolchgar iawn o hyn – fe wnaeth sicrhau rhediad ein gwasanaeth.

STAFF NEWYDD

Rhwng 1 Ebrill 2020 a 31 Mawrth 2021 fe benodwyd 10 aelod newydd o staff ar draws y cwmni.

HYFFORDDIANT

Mae gan yr Antur raglen Hyfforddiant a Datblygiad cynhwysfawr sydd yn ateb gofynion ein gwasanaethau ar gyfer oedolion ag anableddau dysgu, gan sicrhau ein bod yn cadw i safonau megis Arolygiaeth Gofal Cymru a Gwasanaethau Cymdeithasol, Cyngor Gwynedd, Ynys Môn a Conwy. Rydym yn sicrhau bod gofynion hyfforddiant yn gyfredol ac yn cofrestru ein gweithwyr cefnogol gyda Gofal Cymdeithasol Cymru ac maent yn cwblhau gwerthoedd ac egwyddorion o fewn ei 6 mis cyntaf o gychwyn eu cyflogaeth.

Rydym wedi cofrestru 6 aelod staff yn ystod y cyfnod yma. Byddwn yn parhau i gofrestru staff yn unol â'r gofynion

Oherwydd Cofid-19 bu'r cyfnod yn heriol iawn o ran gallu hyfforddi staff a chadw ar ben diweddarau hyfforddiant. Llwyddwyd i symud i ddsygu ar lein er mwyn diweddarau hyfforddiant mandadol staff fel datrysiad dros dro.

PROFIADAU GWAITH

Ni fu unrhyw brofiadau gwaith yn ystod y cyfnod hwn oherwydd y sefyllfa Cofid-19. Oherwydd natur y gwasanaeth roedd yn bwysig canolbwyntio ar gadw ein hunigolion yn saff. Rydym yn adolygu profiadau gwaith yn rheolaidd yn ein Gweithgor Iechyd a Diogelwch a gobeithir gallu ailgychwyn profiadau gwaith i fyfyrwyr a disgyblion dros y misoedd nesaf.

CYDNABYDDIAETH

Yn dilyn cyhoeddiad y Llywodraeth mis Mai 2021 i roi swm o £735 i holl staff rheng flaen, fe wnaeth y Cwmni benderfynu rhoi cydnabyddiaeth o'r un swm i staff nad oedd yn disgyn mewn i gategoriau'r Llywodraeth gan eu bod hwythau wedi bod yn flaenllaw i redeg gwasanaeth gofal yn ystod y pandemig.

UNIGOLION ANTUR WAUNFAWR

Daw'r mwyafrif o unigolion sydd yn derbyn gwasanaeth o Ogledd Gwynedd ond cyfeirir rhai atom gan gynghorau eraill cyfagos. Mae ein gallu i gynnig cytundebau gwasanaeth neu gartrefi i bobl yn dibynnu ar allu'r asiantaethau statudol i gynnig cytundebau gwasanaeth gofal a llesiant ar eu cyfer. Byddwn yn cyd-weithio gyda'r asiantaethau hyn ar bob achlysur, ac yn ymdrechu yn rhagweithiol i sicrhau cyfleoedd addas i bob person sy'n cael ei gyfeirio atom, ac i sicrhau adnoddau teg i roi'r gwasanaeth gorau posib i'n defnyddwyr. Mae mwy o deuluoedd yn hunan gyfeirio erbyn hyn ac mae Antur Waunfawr yn eu cynghori i ymgysylltu a chyd-drafod gwasanaeth posib efo'r gwasanaethau cymdeithasol perthnasol.

ANNOG IECHYD A LLESIAINT

Eleni, cynhaliwyd taith i ddatlu Gŵyl Dewi gyda 27 o unigolion a staff yn cerdded o safle Waunfawr i lawr i sgwâr Caernarfon ac ymunodd dros 20 o'r Warws Werdd, Caergyfchu a Beics Antur. Cafwyd croeso a chydabyddiaeth o bresenoldeb criw'r Antur ar y diwrnod, tra bod y cerddwyr a'r mynychwyr wedi mwynhau yn fawr.

Yn dilyn llwyddiant y diwrnod allan, fe sefydlwyd taith gerdded wythnosol i unigolion.

ADOLYGIAD CYLLIDOL

RHODDION

Sefydlwyd ein cyfrif PayPal gyda statws 'elusen' fel bod posibl gwerthu eitemau heb orfod talu ffioedd gwerthu, a hefyd posib codi arian drwy ddefnyddio botwm 'PayPal Donate' drwy system 'PayPal Giving'. Golygai hyn ei fod bellach yn haws nag erioed i bobl roddi arian i'r Antur, drwy ddull digidol.

PRIF FFYNONELLAU INCWM

Prif ffynhonnell incwm y cwmni yw Incwm Cytundebol o'r Awdurdodau Lleol trwy'r Adrannau Gwasanaethau Cymdeithasol. Yn ogystal mae'r Cwmni yn rhan o bartneriaeth Caergylchu gyda Chyngor Gwynedd a chytundebir gyda'r Cyngor am y gwaith hwn. Mae incwm masnachol o werthu gwasanaeth i gwmnïau ac unigolion, a chynnyrch Antur Waunfawr, yn dod ag incwm hollbwysig i'r Antur.

DENU GRANTIAU A CHRONFEYDD NEWYDD

Yn ystod y flwyddyn, llwyddwyd i sicrhau'r grantiau canlynol:

- Cronfa Adfer y Gwasanaethau Gwirfoddol, CCGC - £86,148.24
- Trawsnewid Anableddau Dysgu, Cyngor Flint - £8,100
- North Wales Seed Funding, Bwrdd Iechyd Prifysgol Betsi Cadwaladr - £4,500
- Rhaglen Cyfleusterau Cymunedol - £22,694

POLISI ARIAN WRTH GEFN

Mae'n bolisi gan y Cwmni i gadw cronfa anghyfyngedig fechan, gan eithrio cronfeydd dynodedig o eiddo'r Elusen sydd wedi eu neilltuo yn benodol. Penderfynodd y Bwrdd adolygu'r polisi yn rheolaidd (gan gymryd i ystyriaeth asedau cynyddol y Cwmni) fel bod yna arian i gynnal costau gwasanaethu amcanion yr elusen am gyfnod, ac i gynnal costau rheoli a gweinyddu, a hefyd digon i ymateb i unrhyw gais brys. Dros y 6 mlynedd diwethaf mae'r Cwmni wedi sicrhau bod yna lleiafswm o 3 mis o gyflog wedi ei gadw wrth gefn ar gyfer unrhyw heriau annisgwyl. Mae hyn yn unol â chanllawiau ymarfer da'r Comisiwn Elusennau ac yn cwrdd ag amcanion y Cod Llywodraethu. Mae'r Cwmni hefyd yn ymwybodol bod angen buddsoddi yn adeiladau a safleoedd y Cwmni er mwyn sicrhau cynladwyedd yr Antur i'r dyfodol.

IAITH A DIWYLLIANT

Cymraeg yw iaith weinyddol fewnol y cwmni a Chymraeg yw iaith weinyddol y prosiectau sydd wedi eu sefydlu, ac rydym yn anelu bob amser i fod yn gyflogwr rhagorol a blaengar, a hybu'r iaith, diwylliant a'r economi leol.

Byddwn yn parhau i weithredu a chynllunio'n gynaliadwy ar gyfer y dyfodol, yn unol â nod 'Miliwn o Siaradwyr Cymraeg' Llywodraeth Cymru, gan fod yn rhagweithiol o ran defnyddio a hybu'r Gymraeg. Fel menter gymdeithasol bydd Antur Waunfawr yn cyfarch anghenion cymdeithasol, amgylcheddol, economaidd a diwylliannol y gymuned leol— a hynny drwy gyfrwng y Gymraeg neu ddewis iaith yr unigolyn, ac mewn partneriaeth.

MARCHNATA, YMGYSYLLTU A CHYHOEDDUSRWYDD

Penderfynodd Carla Esposito, ein Swyddog Marchnata adael yr Antur er mwyn datblygu ei gyrfa – cafodd ddirchafiad a swydd ym Mhrifysgol Bangor. Fe wnaeth yr Antur ddymuno'n dda iddi yn ei gyrfa newydd, gan nodi bydd colled fawr ar ei hôl.

Swyddog Marchnata allanol sydd nawr yn cyflawni'r gwaith marchnata; Mae Osian Wyn Owen (Cwmni Argoed) yn gyfieithydd ac â chymhwyster meistri mewn ysgrifennu creadigol.

Parhawyd i weithredu'r strategaeth marchnata a chyrraedd y nodau a amlinellwyd yn y strategaeth. Mae'r wefan yn parhau i gyfrannu at dwf presenoldeb ar-lein y cwmni a hefyd yn adrodd ein newyddion diweddaraf. Mae gennym eisoes linc hefo Golwg 360 ac rydym yn annog cyfranogwyr lleol.

Dyma giplun ystadegau ein cyfryngau cymdeithasol yng nghyfnod mis Mai 2021 i Ragfyr 2021:

Mae ein cyrhaeddiad Facebook yn 34,121 (**sy'n gynydd o 46.8%**)

Mae ein cyrhaeddiad Instagram yn 1,648 (**sy'n gynydd o 87.5%**); mae lle i ddatblygu ein defnydd o'r cyfrwng hwn, ond rydym ar y trywydd cywir.

Ymweliadau â'n tudalen Facebook **wedi gweld cynnydd o 63%**

Ymweliadau â'n tudalen Instagram **wedi gweld cynnydd o 104%**

Mae ein nifer o ddilynwyr newydd ar Facebook **wedi cynyddu 176%**
Mae ein nifer o ddilynwyr newydd ar Instagram **wedi cynyddu 691%**

EIN BLAENORIAETHAU AR GYFER 2022 – 23

- Darparu gwaith a gweithgaredd ystyrion a deniadol a chyfleoedd hyfforddiant blaengar mewn amgylchedd cefnogol i unigolion ag anableddau dysgu ac i'r difreintiedig
- Darparu cartrefi o ansawdd uchel gyda chefnogaeth a pharch i rymuso'r unigolion i fyw bywydau llawn ac annibynnol fel tenantiaid
- Darparu cynlluniau cynaliadwy a gwasanaethau ail-ddefnyddio ac ailgylchu proffesiynol yng ngogledd Cymru mewn cydweithrediad â chyrrff statudol a phreifat
- Datblygu modelau o gynllunio gyda'r unigolion yn ganolog a hyrwyddo Cefnogaeth Weithgar fel rhan o gynlluniau'r unigolion, a rhaeadru'r broses trwy weithgaredd/gwaith yr Antur
- Hyrwyddo integreiddio a byw'n iach ym mhob agwedd o'n gwasanaethau a darpariaeth hamdden er mwyn bodloni anghenion iechyd da, llesiant a hapusrwydd yr unigolion
- Darparu cyfleusterau hygyrch i ymwelwyr, cwsmeriaid a'r gymuned leol, a meithrin diddordeb a ffynonellau incwm cynaliadwy o'r gweithgareddau a'r safleoedd
- Datblygu gweithgareddau cynaliadwy sy'n gydnaws ag anghenion ardal Waunfawr a Chaernarfon, cefnogi'r gymuned ehangach a gwarchod yr amgylchedd
- Creu canolbwynt llesiant newydd a hwb i'n busnes beicio ym Mhorth yr Aur, Caernarfon
- Bod yn gyflogwr rhagorol a blaengar, a hybu'r iaith, y diwylliant, a'r economi leol

DIWEDDGLO

Pwysig yw dathlu'r llwyddiannau bach bob dydd a rhoi cydnabyddiaeth i'r staff am hwylio'r storm ac am warchod yr Antur – maent wedi cynnal y busnesau, ac wedi sicrhau parhad y ddarpariaeth - sydd yn ei dro wedi ein galluogi i gynyddu niferoedd unigolion; diolchwn i'r staff cefnogol i gyd am eu gwaith blaengar a di-flino dros y flwyddyn. Mae'n galonogol eto eleni i adlewyrchu ar yr holl a gyflawnwyd, a'r prosiectau newydd sydd ar y gweill er gwaethaf yr heriau yn ystod y flwyddyn, gan nodi natur organaidd a synergiaidd gwaith yr adrannau lle mae cydweithio cryf a balchder ymysg y staff.

Byddwn yn plethu ein mentergarwch efo egwyddorion cymdeithasol cryf gan greu cynlluniau busnes a fydd yn rhoi ffocws i'n gwaith ac yn ail-uno'r Antur yn dilyn y pandemig -mae'n gyfle i ni arwain a bod yn arloesol. Rydym yn esiampl o Fenter sy'n rhagori ac yn arfer da – rydym yn ddiolchgar iawn i'r bobl sy'n cefnogi ein prosiectau ar sail ein henw da – gan obeithio fod yr adroddiad yma yn dyst i waith graenus yr Antur.

Mae'r Brif Weithredwraig a'i staff yn gweithio'n barhaus i gynnal safonau ac amrywiaeth o gyfleoedd trwy'r prosiectau a'r busnesau a reolir, ac i gydymffurfio a'r rheoliadau a'r ddeddfwriaeth berthnasol. Hefo'r cyfyngiad ariannol sy'n taro, rydym angen parhau i weithredu gyda rheolaeth dynn, adolygu'r cyllidebau'n ofalus, dethol gwasanaethau a chynllunio'n greadigol. Yn sicr, bydd y Cwmni yn parhau i ddarparu gofal, hyfforddiant a gwaith perthnasol a deniadol i bobl ag anableddau dysgu, a bydd yn parhau i ddarparu cartrefi o ansawdd uchel i'r tenantiaid mewn amgylchedd iach a hapus.

Nod Antur Waunfawr yw parhau i oroesi trwy fod yn gystadleuol ac effeithiol fel menter gymdeithasol, tra hefyd yn canolbwyntio ar ein gwerthoedd, iechyd a llesiant a'n nodau ac amcanion.

CYFRIFOLDEBAU YR YMDDIRIEDOLWYR MEWN CYSYLLTIAD A'R DATGANIADAU ARIANNOL

Yr ymddiriedolwyr sydd yn gyfrifol am baratoi yr adroddiad blynyddol a'r datganiadau ariannol yn unol a chyfraith perthnasol ac Arferiad Cyfrifeg Safonol Cyffredinol y Deyrnas Unedig (UK GAAP).

Mae'n ofynnol dan y Ddeddf Cwmnïau i'r ymddiriedolwyr baratoi datganiadau ariannol sydd yn rhoi golwg wir a theg o amgylchiadau yr elusen ar ddiwedd y flwyddyn ariannol am y gweddill neu ddiffyg yn y flwyddyn ariannol. Wrth baratoi'r datganiadau ariannol mae'n ofynnol ar yr ymddiriedolwyr i:

1. ddefnyddio a chymhwyso yn gyson bolisiau cyfrifyddol addas;
2. gwneud dyfarniadau ac amcangyfrifon rhesymol a phwyllog; a
3. pharatoi'r datganiadau ariannol ar sail busnes byw os nad yw'n anaddas i ystyried bydd yr elusen yn parhau mewn busnes.

Mae'r ymddiriedolwyr yn gyfrifol am sicrhau fod trefniadau wedi eu gwneud i gynnal cofnodion cyfrifyddol sydd yn datgan sefyllfa ariannol yr elusen yn rhesymol fanwl ac sydd yn eu galluogi i'r datganiadau ariannol gydymffurfio â Deddf Cwmnïau 2006. Mae'r ymddiriedolwyr hefyd yn gyfrifol am ddiogelu asedau'r elusen, ac i sicrhau y gwneir darpariaethau i atal a darganfod twyll ac afreoleidd-dra arall.

Datganiad yr Ymddiriedolwyr Ynglyn a Datgelu Gwybodaeth i'r Archwiliwr

Mae'r ymddiriedolwyr yn cadarnhau cyn belled ac maent yn ymwybodol, nad oes dim gwybodaeth perthnasol nad yw archwiliwr yr elusen yn ymwybodol ohonno. Maent wedi cymeryd pob cam y dylent fel ymddiriedolwyr i wneud eu hunain yn ymwybodol o unrhyw wybodaeth archwilio perthnasol ac i sicrhau fod archwiliwr yr elusen yn ymwybodol o'r wybodaeth.

Ymddiriedolwr Awdurdodedig: Mr Rhys Evans – Cadeirydd y Bwrdd

Cafodd yr Adroddiad ei chymeradwyo

Llofnod:

Mr Rhys Evans – Cadeirydd

Dyddiad:

Adroddiad yr Archwiliwr Annibynnol i Aelodau Antur Waunfawr

Barn

Yr ydym wedi archwilio datganiadau ariannol Antur Waunfawr am y flwyddyn hyd 31 Mawrth 2022 sydd yn cynnwys y datganiad o weithredoedd ariannol, y fantolen, y datganiad ynghylch llif arian a'r nodiadau i'r datganiadau ariannol, gan gynnwys crynodeb o'r polisiau cyfrifo sylweddol. Y fframwaith adrodd ariannol a ddefnyddiwyd i baratoi y datganiadau ariannol yw cyfraith cymwys a Safonau Cyfrifo y Deyrnas Unedig, gan gynnwys FRS 102, , 'Y Safon Adrodd Ariannol sy'n gymwys yn y DU a Gweriniaeth Iwerddon' (Arferiad Cyfrifeg Safonol Cyffredinol y Deyrnas Unedig).

Yn ein barn mae'r datganiadau ariannol yn:

- rhoi golwg wir a theg ar gyflwr materion y cwmni elusennol ar 31 Mawrth 2022, ac am yr adnoddau cyllid a'r adnoddau a ddefnyddiwyd yn cynnwys yr incwm a'r gwariant, am y flwyddyn yn diweddu bryd hynny;
- wedi eu paratoi'n briodol yn unol â'r Arferiad Cyfrifo Safonol Cyffredinol y Deyrnas Unedig; ac
- wedi eu paratoi yn unol â gofynion Deddf Cwmnïau 2006.

Sail ein barn

Rydym wedi cynnel ein archwiliad yn unol â Safonau Archwilio Rhyngwladol (DU) (ISAs (DU)) a chyfraith cymwys. Disgrifir ein cyfrifoldebau dan y safonau hynny ymhellach yn adran cyfrifoldebau'r archwiliwr am archwiliad o'r datganiadau ariannol o'n hadroddiad. Rydym yn annibynnol o'r cwmni yn unol â'r anghenion ethegol sydd yn gymwys i'n archwiliad o'r datganiadau ariannol yn y DU, gan gynnwys Safonau Ethebol yr FRC ac rydym wedi cyflawni ein cyfrifoldebau ethegol eraill yn unol â'r gofynion hynny. Rydym yn credu fod y tystiolaeth archwilio a gawsom yn ddigonol a chymwys i baratoi sail i'n barn.

Canlyniadau ynglŷn a busnes byw

Wrth archwilio'r datganiadau ariannol rydym wedi dod i'r casgliad bod defnydd yr ymddiriedolwyr o'r sail busnes byw o gyfrifo wrth baratoi'r datganiadau yn briodol.

Yn seiliedig ar y gwaith rydym wedi'i gyflawni, nid ydym wedi nodi unrhyw ansicrwydd materol yn ymwneud a digwyddiadau neu amodau a allai, yn unigol neu ar y cyd, fwrw amheuaeth sylweddol ar allu'r endid i barhau fel busnes byw am gyfnod o leiaf 12 mis o'r adeg yr awdurdodir y datganiadau ariannol.

Disgrifir ein cyfrifoldebau a chyfrifoldebau'r ymddiriedolwyr mewn perthynas a busnes byw yn adrannau perthnasol yr adroddiad hwn.

Gwybodaeth arall

Yr ymddiriedolwyr sydd yn gyfrifol am y gwybodaeth arall. Mae'r wybodaeth arall yn cynnwys yr wybodaeth gynwysiedig yn yr adroddiad blynyddol, heblaw am y datganiadau ariannol a'n hadroddiad ni fel archwiliwr arnynt. Nid yw ein barn ar y datganiadau ariannol yn cwmpasu'r wybodaeth arall ac, heblaw i'r helaeth fod wedi ei nodi'n benodol yn ein hadroddiad, nid ydym yn datgan unrhyw ganlyniadau o sicrwydd arno.

Mewn cysylltiad â'n harchwiliad o'r datganiadau ariannol, mae gennym gyfrifoldeb i ddarllen yr wybodaeth arall ac, wrth wneud hynny, ystyried os oes anghysondeb sylweddol rhwng yr wybodaeth arall a'r datganiadau ariannol neu'r wybodaeth a gawsom yn ystod yr archwiliad neu sydd fel arall yn ymddangos yn sylweddol anghywir. Os daw yn ymwybodol o unrhyw gamfynegiant sylweddol ymddangosiadol neu anghysondebau, mae'n ofynnol arnom i benderfynu os oes camddatganiad sylweddol yn y datganiadau ariannol neu gamddatganiad sylweddol yn yr wybodaeth arall. Os down i gasgliad, ar sail y gwaith a gwblhawyd fod camddatganiad sylweddol yn yr wybodaeth ychwanegol yma, mae'n ofynnol arnom i ymadrodd y ffaith.

Nid oes gennym ddim i ymadrodd mewn cyswllt â hyn.

Barn ar faterion eraill a benodwyd gan Ddeddf Cwmnïau 2006

Yn ein barn, yn seiliedig ar y gwaith a ymgymerwyd yng nghwrs yr archwiliad:

- mae'r wybodaeth a roddir yn adroddiad yr ymddiriedolwyr am y flwyddyn ariannol y mae'r datganiadau ariannol wedi eu paratoi yn gyson a'r datganiadau ariannol; ac
- mae adroddiad yr ymddiriedolwyr wedi ei pharatoi yn unol â gofynnion cyfreithiol cymwys.

Materion yr ydym angen datgan arnynt trwy eithriad

Yn sgil yr wybodaeth a dealltwriaeth y cwmni a'i amgylchedd a gafwyd yn ystod ein harchwiliad, nid ydym wedi adnabod camfyngiant sylweddol yn adroddiad yr ymddiriedolwyr.

Nid oes gennym ddim i ddatgan ynglyn â'r materion canlynol lle mae Deddf Cwmnïau 2006 yn gofyn i ni ddatgan i chwi os, yn ein barn:

- nad yw cofnodion cyfrifo cymwys wedi eu cadw, neu os yw adroddiadau cymwys i'n harchwiliad heb eu derbyn gan ganghennau na ymwelwyd gennym, neu
- nad yw'r datganiadau ariannol mewn cytundeb â'r cofnodion ariannol a'r adroddiadau, neu
- fod rhai datgeliadau am dal ymddiriedolwyr a benodir dan gyfraith wedi eu gwneud; neu
- nid ydym wedi derbyn yr oll o'r wybodaeth a'r eglurhad oedd ei angen ar gyfer yr archwiliad.

Cyfrifoldebau'r ymddiriedolwyr

Fel yr eglurir yn llawnach yn y datganiad o gyfrifoldebau'r ymddiriedolwyr, yr ymddiriedolwyr (sydd hefyd yn gyfarwyddwyr y cwmni elusennol at bwrpas deddf cwmnïau) sydd yn gyfrifol am baratoi y datganiadau ariannol ac am foddhau eu hunain eu bod yn rhoi golwg wir a theg ac am y rheolau mewnol mae'r ymddiriedolwyr yn cysidro'n angenrheidiol i alluogi paratoad o ddatganiadau ariannol sydd yn rhydd o gamosodiad sylweddol, boed hynny yn deillio o dwyll neu gamgymeriad.

Wrth baratoi y datganiadau ariannol, mae'r ymddiriedolwyr yn gyfrifol am asesu gallu'r cwmni elusennol i barhau fel busnes byw, gan ddatgelu, fel yn gymwys, materion perthnasol i allu'r busnes i barhau a defnyddio y sail busnes byw o gyfrifo os nad yw'r ymddiriedolwyr un ai wedi penderfynu i gau y cwmni neu roi gorau i weithredu, neu heb fod gyda dewis rhesymol ond i wneud hynny.

Cyfrifoldeb yr archwiliwr am archwilio'r datganiadau ariannol

Ein amcanion yw i dderbyn sicrwydd rhesymol fod y datganiadau ariannol ar y cyfan yn rhydd o gamddatganiad sylweddol, boed hynny wedi ei achosi drwy dwyll neu gamgymeriad, ac i gyhoeddi adroddiad archwiliwr sydd yn cynnwys ein barn. Mae sicrwydd rhesymol yn lefel uchaf o sicrwydd, ond nid yn gwarantu y buasai archwiliad wedi ei chynnal yn unol ag ISAs (DU) yn darganfod camddatganiad sylweddol, os yw yn bod pob adeg. Gall gamosodiadau godi o dwyll neu gamgymeriad, a byddent yn cael eu cysidro yn sylweddol os, yn unigol neu gyda'i gilydd, y buasai'n rhesymol i ddisgwyl iddynt effeithio dewisiadau economaidd defnyddwyr a gymerir ar sail y datganiadau yma.

Mae afreolaidd-dra, gan gynnwys twyll, yn achosion o ddiffyg cydymffurfio â deddfau a rheoliadau. Rydym yn dylunio gweithdrefnau yn unol â'n cyfrifoldebau, a amlinellir uchod, i ganfod camddatganiadau perthnasol mewn perthynas ag afreolaidd-dra, gan gynnwys twyll. Manylir isod i ba raddau y mae ein gweithdrefnau'n gallu canfod afreolaidd-dra, gan gynnwys twyll:

- Sicrhaodd y partner ymgysylltu fod gan y tim ymgysylltu ar y cyd y cymhwysedd, y galluoedd a'r sgiliau priodol i nodi neu gydnabod diffyg cydymffurfio â deddfau a rheoliadau cymwys;

- Gwnaethom nodi'r deddfau a'r rheoliadau sydd yn berthnasol i'r cwmni trwy drafodaethau â chyfarwyddwyr a rheolwyr eraill, ac o'n gwybodaeth fasnachol a'n profiad o'r sector;
- Gwnaethom ganolbwyntio ar gyfreithiau a rheoliadau penodol yr oeddem o'r farn a allai gael effaith sylweddol uniongyrchol ar ddatganiadau ariannol neu weithrediadau'r cwmni, gan gynnwys deddfwriaeth fel Deddf Cwmnïau 2006, deddfwriaeth trethiant, diogelu data, gwrth-lwgrwobrwyo, cyflogaeth, amgylcheddol a deddfwriaeth iechyd a diogelwch;
- Gwnaethom asesu graddau'r cydymffurfiaid â'r deddfau a'r rheoliadau a nodwyd uchod trwy wneud ymholiadau gan reolwyr ac archwilio gohebiaeth gyfreithiol, a
- Roedd deddfau a rheoliadau a nodwyd yn cael eu cyfleu o fewn y tim archwilio yn rheolaidd ac roedd y tim yn parhau i fod yn effro i achosion o ddiffyg cydymffurfio trwy gydol yr archwiliad.

Gwnaethom asesu tueddiad datganiadau ariannol y cwmni i gamddatganiad perthnasol, gan gynnwys cael dealltwriaeth o sut y gallai twyll ddigwydd, trwy:

- Wneud ymholiadau gan reolwyr ynghylch ble roeddent o'r farn bod tueddiad i dwyll, eu gwybodaeth am dwyll gwirioneddol amheus a honedig;
- Ystyried y rheolaethau mewnol sydd ar waith i liniaru risgiau twyll a diffyg cydymffurfio â deddfau a rheoliadau.

Er mwyn mynd i'r afael â'r risg o dwyll trwy ragfarn rheoli a diystyru rheolaethau, rydym yn:

- Perfformio gweithdrefnau dadansoddol i nodi unrhyw berthnasoedd anarferol neu annisgwyl;
- Profi cofnodion cyfrifo ar gyfer trafodion anarferol;
- Asesu a oedd dyfarniadau a thybiaethau a wnaed wrth bennu'r amcangyfrifon cyfrifyddu yn arwydd o ragfarn bosibl;
- Ymchwilio i'r rhesymeg y tu ôl i drafodion sylweddol neu anghyffredin.

Mewn ymateb i'r risg o afreolaidd-dra a diffyg cydymffurfio â deddfau a rheoliadau, gwnaethom ddylunio gweithdrefnau a oedd yn cynnwys, ond heb fod yn gyfyngedig i:

- Cytuno ar ddatgeliadau datganiadau ariannol i ddogfennau ategol sylfaenol;
- Darllen cofnodion cyfarfodydd y rhai sydd yn gyfrifol am lywodraethu;
- Ymholi'r rheolwyr ynghylch ymglyfreitha a hawliadau gwirioneddol a phosibl;
- Adolygu gohebiaeth â Chyllid a Thollau EM, rheoleiddwyr perthnasol a chynghorwyr cyfreithiol y cwmni.

Mae cyfyngiadau cynhenid yn ein gweithdrefnau archwilio a ddisgrifir uchod. Po fwyaf y caiff deddfau a rheoliadau eu dileu o drafodion ariannol, y lleiaf tebygol yw y byddem yn dod yn ymwybodol o ddiffyg cydymffurfio. Mae safonau archwilio hefyd yn cyfyngu'r gweithdrefnau archwilio sydd yn ofynnol i nodi diffyg cydymffurfio â deddfau a rheoliadau i ymholi'r cyfarwyddwyr a rheolwyr eraill ac archwilio gohebiaeth reoleiddiol a chyfreithiol, os o gwbl. Gall fod yn anoddach canfod camddatganiadau materol sydd yn codi oherwydd twyll na'r rhai sydd yn codi o gamgymeriad oherwydd gallent gynnwys cuddio neu gydgyllwynio yn fwriadol.

Fel rhan o archwiliad a ymgymerir yn unol ag ISAs (DU), rydym yn ymarfer barn proffesiynol a chynnal amheuaeth broffesiynol trwy gydol yr archwiliad, rydym hefyd yn:

- Adnabod ac asesu'r risg o gamgymeriad sylweddol o'r datganiadau ariannol, boed hynny wedi ei achosi drwy dwyll neu gamgymeriad, cynllunio a pherfformio gweithdrefnau archwilio yn ymatebol i'r risg hynny, a chael tystiolaeth archwilio sydd yn ddigonol a phriodol i ddarparu sail i'n barn. Mae'r risg o beidio darganfod gamgymeriad sylweddol yn deillio o dwyll yn uwch nag o risg yn deillio o gamgymeriad, gan y gall twyll gynnwys cyd-dwylo, ffugio, gadael gwybodaeth allan yn fwriadol, camfyngiadau, neu anwybyddu reolau mewnol.
- Cael dealltwriaeth o reolaeth ariannol perthnasol i'r archwiliad er mwyn cynllunio gweithdrefnau archwilio sydd yn briodol yn yr amgylchiadau, ond nid at bwrpas o fynegi barn ar effeithiolrwydd y rheolau mewnol.
- Asesu priodolrwydd y polisiau cyfrifyddol a ddefnyddiwyd a rhesymoldeb o amcangyfrifau cyfrifyddol a datgeliadau cysylltiedig a wneir gan yr ymddiriedolwyr.
- Dod i gasgliad ar briodoldeb defnydd o'r sail cyfrifo busnes byw gan yr ymddiriedolwyr ac, yn seiliedig ar y dystiolaeth archwilio a gawsom, os os oes ansicrwydd sylfaenol yn bodoli yn gysylltiedig â digwyddiadau

neu amgylchiadau a all godi amheuaeth sylweddol ar allu'r cwmni elusennol i barhau fel uned byw. Os ydych chi'n gasgliad fod ansicrwydd sylweddol yn bod, mae'n ofynnol arnom i dynnu sylw, yn ein adroddiad archwiliwr i'r datgeliadau perthnasol yn y datganiadau ariannol neu, os nad yw'r datgeliadau yn ddigonol, i addasu ein barn. Mae ein casgliadau yn seiliedig ar y tystiolaeth archwilio a dderbyniwyd hyd at dyddiad adroddiad yr archwiliwr. Er hynny, gall digwyddiadau neu amgylchiadau yn y dyfodol achosi'r cwmni i beidio parhau fel busnes byw.

- Aseu y cyflwyniad cyffredinol, strwythur a chynnwys y datganiadau ariannol, gan gynnwys y datgeliadau, ac os yw'r datganiadau ariannol yn cynrychioli y trafodion a digwyddiadau sylfaenol mewn ffurf sydd yn cyflawni cyflwyniad teg.

Rydym yn cyfathrebu gyda'r rhai sydd yn gyfrifol am lywodraethu ynglŷn, ymysg materion eraill, paratoi cwmpas ac amseru yr archwiliad a darganfyddiadau sylweddol yr archwiliad, gan gynnwys unrhyw wendidau sylfaenol mewn rheolaeth ariannol a ddarganfuwyd gennym yn ystod ein harchwiliad.

Defnyddio ein adroddiad

Mae'r adroddiad hwn wedi ei wneud i aelodau'r cwmni elusennol yn unig, fel corff, yn unol â Phennod 3 o Adran 16 Deddf Cwmnïau 2006. Rydym wedi ymgymryd a'r gwaith archwilio fel y gallwn adrodd i aelodau'r cwmni elusennol ar y materion hynny y mae'n ofynnol i ni adrodd arnynt mewn adroddiad yr archwiliwr ac i ddim pwrpas arall. Hyd at eithaf â ganiateir trwy gyfraith, nid ydym yn derbyn na chymryd cyfrifoldeb i unrhyw un heblaw y cwmni elusennol ac aelodau'r cwmni elusennol fel corff, am ein gwaith archwilio, am yr adroddiad hwn, nac am y farn yr ydym wedi ei ffurfio.

David Chidley (Prif archwiliwr statudol)

Dros ac ar ran
W J Matthews a'i Fab,
Archwiliwr Statudol
a Chyfrifwyr Siartredig,
11-15 Y Bont Bridd,
CAERNARFON
L155 1AB

Dyddiad:

Antur Waunfawr

Datganiad o weithredoedd ariannol (yn cynnwys Cyfrif Incwm a Gwariant) am y flwyddyn hyd at 31ain Mawrth 2022

	<i>Nodiadau</i>	Cronfeydd Anghyfyngedig £	Cronfeydd Cyfyngedig £	Holl Gronfeydd 31 Mawrth 2022 £	Holl Gronfeydd 31 Mawrth 2021 £
Incwm					
<i>Rhoddion</i>					
Rhoddion a grantiau	3	8,195	83,252	91,447	10,208
Grant Cyfalaf – Porth Yr Aur		-	109,869	109,869	168,624
Grant Cyfalaf – Adferiad Gwyrdd		-	-	-	102,685
<i>Incwm o weithgareddau elusennol:</i>					
Incwm Safle a Chynllun Cartrefu	4	1,547,334	-	1,547,334	1,631,149
Incwm Warws Werdd	4	414,213	-	414,213	317,438
Incwm Caer Gylchu	4	572,264	-	572,264	519,177
Incwm Beics Menai	4	61,136	-	61,136	35,520
Elw ar werthu ased sefydlog		-	-	-	145
Llog		4	-	4	21
Incwm arall		-	-	-	2,442
Cynllun Cadw Swyddi		10,535	-	10,535	47,207
Grantiau Covid		47,932	-	47,932	132,436
		<hr/>	<hr/>	<hr/>	<hr/>
Cyfanswm incwm		2,661,613	193,121	2,854,734	£2,967,052
		<hr/>	<hr/>	<hr/>	<hr/>
Gwariant					
Gweithgareddau elusennol	5	2,554,463	140,980	2,695,443	2,498,099
Colled ar ail-brisio asedau		-	-	-	-
		<hr/>	<hr/>	<hr/>	<hr/>
Cyfanswm gwariant		2,554,463	140,980	2,695,443	2,498,099
		<hr/>	<hr/>	<hr/>	<hr/>
Cyfanswm adnoddau a ddefnyddiwyd cyn enillion/colledion eraill a gydnabyddir		107,150	52,141	159,291	468,953
Symudiad net mewn cronfeydd am y flwyddyn		107,150	52,141	159,291	468,953
Cronfeydd ar 1af Ebrill 2021		3,833,370	970,312	4,803,682	4,334,729
		<hr/>	<hr/>	<hr/>	<hr/>
Cronfeydd ar 31ain Mawrth 2022		3,940,520	1,022,453	4,962,973	4,803,682
		<hr/> <hr/>	<hr/> <hr/>	<hr/> <hr/>	<hr/> <hr/>

Mae'r canlyniadau uchod yn deillio i gyd o weithgareddau sydd yn parhau.

Antur Waunfawr

Mantolen ar 31ain Mawrth 2022
(Rhif Cofrestru'r Cwmni: 1832813)

	<i>Nodiadau</i>	2022 £	2021 £
Buddiannau Sefydlog			
Buddiannau sefydlog dirweddol	12	3,893,586	3,863,325
Buddiannau cyfredol			
Stoc	13	22,573	11,124
Dyledwyr	14	131,415	253,227
Arian mewn banc ac mewn llaw		1,012,711	949,097
		<hr/>	<hr/>
		1,166,699	1,213,448
Credydwyr: symiau yn ddyledus o fewn blwyddyn	15	68,470	230,172
		<hr/>	<hr/>
Asedau cyfredol net		1,098,229	983,276
		<hr/>	<hr/>
Cyfanswm asedau llai rhwymedigaethau cyfredol		4,991,815	4,846,601
Credydwyr: symiau yn ddyledus ar ôl blwyddyn	16	28,842	42,919
		<hr/>	<hr/>
Asedau Net		4,962,973	4,803,682
		<hr/> <hr/>	<hr/> <hr/>
Cronfeydd			
Cronfeydd Incwm			
Cronfeydd anghyfyngedig	20	3,940,520	3,833,370
Cronfeydd cyfyngedig	20	1,022,453	970,312
		<hr/>	<hr/>
		4,962,973	4,803,682
		<hr/> <hr/>	<hr/> <hr/>

.....
Mr Rhys Evans (Cyfarwyddwr)

Dyddiad:

Antur Waunfawr

Datganiad ynghylch llif arian am y flwyddyn hyd at 31ain Mawrth 2022

	Nodyn	2022 £	2021 £
Llif arian net o weithgareddau gweithredol	18	166,926	434,234
Llif arian o weithgareddau buddsoddi			
Llog a dderbyniwyd		4	21
Derbyniadau o werthiant asedau sefydlog		-	145
Prynu asedau sefydlog	12	(89,238)	(760,316)
Arian a ddefnyddiwyd i fuddsoddi		(89,234)	(760,150)
Llif arian o weithgareddau ariannu			
Derbyniad ariannu hur bwrcas		-	-
Ad-daliad oblygiadau hur bwrcas		(14,078)	(13,020)
Arian a dderbynwyd o weithgareddau ariannu		(14,078)	(13,020)
(Lleihad)/Cynnydd mewn arian a chyfatebolion arian		63,614	(338,936)
Arian a chyfatebolion arian ar 1 Ebrill 2021		949,097	1,288,033
Arian a chyfatebolion arian ar 31 Mawrth 2022		1,012,711	949,097

Antur Waunfawr

Datganiad o newidiadau mewn cyllid a ddefnyddiwyd i dderbyn asedau sefydlog at ddefnydd yr elusen *am y flwyddyn hyd at 31ain Mawrth 2022*

	Cronfeydd Anghyfyngedig £	Cronfeydd Cyfyngedig £	Gronfeydd 31 Mawrth 2022 £	Gronfeydd 31 Mawrth 2021 £
Symudiad net mewn cronfeydd	107,150	52,141	159,291	468,953
Adnoddau a ddefnyddiwyd i dderbyn Asedau sefydlog net	-	(89,236)	(89,236)	(760,316)
Symudiad net mewn cronfeydd ar gael at weithgareddau y dyfodol	<u>107,150</u>	<u>(37,095)</u>	<u>70,055</u>	<u>(291,363)</u>

Antur Waunfawr

Nodiadau i'r datganiadau ariannol am y flwyddyn hyd at 31ain Mawrth 2022

1. Polisiâu cyfrifyddol

Mae'r prif bolisiau cyfrifo a fabwysiadwyd, penderfyniadau a phrif ffynonellau ansicrwydd â amcangyfrifir wrth baratoi y datganiadau ariannol fel a ganlyn:

a) **Sail paratoi cyfrifon**

Mae'r datganiadau ariannol wedi eu darparu yn unol a "Cyfrifo ac Adrodd gan Elusennau" Datganiad o Ymarferion Cymeradwyol sydd yn berthnasol i elusennau sydd yn paratoi eu cyfrifon yn unol a'r Datganiad o Weithredoedd Ariannol sydd yn berthynol yn y Deyrnas Unedig a Gweriniaeth Iwerddon (FRS102) – (SORP Elusennau (FRS102)), yr Safon Adrodd Ariannol sydd yn berthynol yn y Deyrnas Unedig a Gweriniaeth Iwerddon (FRS102) a Deddf Cwmniau 2006.

Mae Antur Waunfawr yn bodloni gofynion diffiniad uned budd cyhoeddus dan FRS102. Cydnabyddir asedau a rhwymedigaethau yn wreiddiol ar sail cost hanesyddol neu werth trafodion os na nodir yn wahanol yn y nodyn polisi cyfrifo perthnasol.

Mae'r ymddiriedolwyr yn cysidro nad oes ansicrwydd sylweddol am allu'r cwmni elusennol i barhau fel busnes byw.

b) **Cyfrifo cronfeydd**

Cronfeydd cyffredinol yw cronfeydd anghyfyngedig sydd yn barod i'w defnyddio gan yr ymddiriedolwyr i hyrwyddo amcanion cyffredinol yr elusen ac sydd heb eu penodi at unrhyw bwrpas arall.

Mae cronfeydd dynodedig yn cynnwys cronfeydd anghyfyngedig sydd wedi eu rhoi i'r neilltu gan yr ymddiriedolwyr at bwrpas arbennig. Mae nod a defnydd y cronfeydd dynodedig wedi eu disgrifio yn y nodiadau i'r cyfrifon.

Cronfeydd cyfyngedig yw cronfeydd sydd i'w defnyddio yn unol a chyfyngiadau penodol dan amodau'r rhoddwr neu sydd wedi eu codi gan yr elusen at bwrpas arbennig. Mae'r costau o godi a gweinyddu'r cronfeydd wedi eu nodi yn erbyn y cronfeydd penodedig. Mae nod pob cronfa gyfyngedig wedi eu nodi yn y nodiadau i'r cyfrifon.

c) **Incwm**

Dangosir incwm yn y Datganiad o Weithredoedd Ariannol pan fydd gan yr elusen hawl cyfreithlon i'r incwm, bydd canllawiau perfformio dan dermau yr ffynonellau incwm wedi eu cyfarfod, bydd yn debygol y derbynnir yr incwm a gellir mesur y swm yn rhesymol fanwl.

Cydnabyddir am grantiau llywodraeth a grantiau eraill, boed y grant yn grant refeniw neu gyfalaf, Ariannol pan fydd gan yr elusen hawl cyfreithlon i'r incwm, bydd canllawiau perfformio dan dermau yr ffynonellau incwm wedi eu cyfarfod, bydd yn debygol y derbynnir yr incwm a gellir mesur y swm yn rhesymol fanwl ac nac oes angen gohirio'r incwm.

ch) **Gwariant a TAW anadferadwy**

Cydnabyddir gwariant pan mae oblygiad cyfreithiol neu weithredol i wneud taliad i drydydd person, y mae'n debygol fydd taliad yn angenrheidiol a gellir mesur yr blygiad yn ddibynadwy.

Cyfrifir TAW na ellir ei hawlio fel cost yn erbyn y gweithgaredd a achosodd y gwariant.

d) **Dosbarthiad costau cynorthwyol**

Costau cynorthwyol yw gweithgareddau sydd yn cefnogi gwaith yr elusen ond sydd ddim yn ymwneud a gweithgareddau elusennol yn uniongyrchol. Mae costau cynorthwyol yn cynnwys yr adran weinyddol, cyllid, personél a llywodraethol sydd yn cefnogi y gwahanol brosiectau elusennol. Mae'r costau hyn wedi eu dosbarthu rhwng y gwahanol adrannau fel y dangosir yn nodyn 6.

Antur Waunfawr

Nodiadau i'r datganiadau ariannol am y flwyddyn hyd at 31ain Mawrth 2022

1 Polisiâu cyfrifyddol (ymlaen)

dd) Asedau sefydlog

Mae asedau sefydlog yn cael eu dangos ar sail cost neu ar brisiad y farchnad. Dangosir y buddiannau sefydlog ar gost neu brisiad llai dibrisiant. Cyfrifwyd am ddibrisiant ar sail dileu cost y buddiannau dros gyfnod amcangyfrif o'u hoes fel a ganlyn:

Adeiladau	2%
Siediau a thai gwydr	10%
Offer	20 -33 ¹ / ₃ %
Moduron	20%

Ni chyfrifir am ddibrisiant ar dir rhyddfreniol. Nid yw buddiannau sefydlog sydd yn costio llai na £1,000 yn cael eu cyfalafu a byddent yn cael eu dileu ym mlwyddyn prynnu.

e) Stoc

Mae stoc yn cynrychioli asedau a brynwyd i ailwerthu. Prisiwyd y stoc ar y lleiaf o gost neu werth net sylweddoladwy. Nid yw eitemau stoc a dderbyniwyd fel rhoddion neu er mwyn dosbarthu yn cael eu cynnwys yn y datganiadau ariannol nes maent wedi eu gwerthu neu ddosbarthu.

f) Dyledwyr

Cydnabyddir dyledwyr ar y swm cytundebol ar ôl nodi unrhyw disgownt masnachol a gynnigwyd. Dangosir blaendaliadau ar werth y swm a dalwyd ymlaen llaw llai unrhyw ddisgownt masnachol a dderbyniwyd.

ff) Arian mewn banc ac mewn llaw

Mae arian mewn banc ac mewn llaw yn cynnwys arian buddsoddiadau tymor byr sydd yn aeddfedu o fewn tri mis o'u caffael neu o agor y cyfrif adnau.

g) Credydwyr a darpariaethau

Cydnabyddir credydwyr a darpariaethau pan fydd gan yr elusen oblygiad cyfredol yn deillio o ddigwyddiad yn y gorffennol gyda'r canlyniad tebygol o drosglwyddiad o eiddo i drydydd person a gellir mesur y swm angenrheidiol i setlo'r oblygiad yn ddibynadwy. Cydnabyddir credydwyr a darpariaethau ar y swm setlo llai unrhyw ddisgownt masnachol a dderbyniwyd.

nh) Offerynnau ariannol

Dim ond offerynnau ariannol sylfaenol sydd gan yr elusen. Cofnodir offerynnau ariannol sylfaenol i dechrau ar bris y contract os nad yw'r trefniant yn sefydlu gweithrediad ariannu, pan fyddent yn cael eu cofnodi ar werth presennol taliadau yn y dyfodol wedi eu gostyngu ar raddfa llog y farchnad am offeryn ariannol tebyg.

h) Costau pensiwn

Mae'r gost o baratoi pensiwn a manteision cyffelyb yn cael eu prasio i'r Datganiad o Weithredoedd ariannol fel mae'r rhwymedigaeth yn codi. Mae'r elusen yn talu cyfraniadau pensiwn ar sail cyfraniadau wedi eu diffinio.

2 Statws y cwmni

Mae'r cwmni yn gyfyngedig drwy warant. Wrth ddirwyn i ben neu ddiddymu'r cwmni ac wedi bodloni ei holl ddyledion a'i rwymedigaethau, os erys unrhyw eiddo o gwbl yn weddill, ni thelir ef i aelodau'r cwmni na'i ddosbarthu yn eu mysg, ond yn hytrach ei roi i sefydliad elusennol arall gydag amcanion cyffelyb i amcanion y cwmni.

Antur Waunfawr

Nodiadau i'r datganiadau ariannol am y flwyddyn hyd at 31ain Mawrth 2022

3. Rhoddion a grantiau gwirfoddol

	Cronfeydd Anghyfyngedig £	Cronfeydd Cyfyngedig £	Cyfanswm 2022 £	Cyfanswm 2021 £
Grant Heddlu Gogledd Cymru	-	-	-	2,500
Grant Adferiad Gwyrdd	-	-	-	3,470
Rhoddion	8,195	-	8,195	4,238
Grant Adfer Cyngor Gwynedd	-	14,854	14,854	-
Grantiau Gan Cyngor Sir Fflint	-	8,550	8,550	-
Grant Betsi Cadwalader	-	4,500	4,500	-
Cronfa Adfer Y Gwasanaethau Gwirfoddol	-	55,348	55,348	-
	<hr/>	<hr/>	<hr/>	<hr/>
	8,195	83,252	91,447	10,208
	<hr/>	<hr/>	<hr/>	<hr/>

4. Incwm o weithgareddau elusennol

	Safle & Cynllun Cartrefu £	Warws Werdd £	Caer- Gylchu £	Beics Menai £	Cyfanswm 2022 £	Cyfanswm 2021 £
Cytundebau Gwasanaeth	1,430,884	152,022	101,203	33,336	1,717,445	1,834,737
Cronfa Byw yn Annibynnol	-	-	-	-	-	324
Cytundeb Ailgylchu	-	76,672	257,468	-	334,140	334,140
Grant ICF	-	-	-	-	-	5,278
Incwm Caergylchu	-	-	213,593	-	213,593	160,797
Incwm Warws Werdd	-	185,519	-	-	185,519	84,898
Incwm Safle a Chynllun Cartrefu	112,582	-	-	-	112,582	79,396
Incwm Beics Menai	-	-	-	27,800	27,800	74
Incwm arall	3,868	-	-	-	3,868	3,640
	<hr/>	<hr/>	<hr/>	<hr/>	<hr/>	<hr/>
	1,547,334	414,213	572,264	61,136	2,594,947	2,503,284
	<hr/>	<hr/>	<hr/>	<hr/>	<hr/>	<hr/>

Antur Waunfawr

Nodiadau i'r datganiadau ariannol am y flwyddyn hyd at 31ain Mawrth 2022

5. Dadansodiad o wariant ar weithgareddau elusennol

	Safle & Cynllun Cartrefu £	Warws Werdd £	Caer- Gylchu £	Beics Menai £	Cyfanswm 2022 £	Cyfanswm 2021 £
Costau staff	1,118,996	197,407	397,656	72,672	1,786,731	1,684,818
Nwyddau i'w gwerthu a thraul	767	54,448	10,374	10,954	76,544	49,231
Cafe/ Bwyd	13,081	-	-	-	13,081	13,124
Safle ac adnewyddu	59,117	33,590	12,889	19,911	125,507	132,888
Teithio a chostau buddiolwyr	41,775	31,678	43,354	2,802	119,609	103,714
Costau swyddfa	10,458	8,408	6,148	8,806	33,820	32,250
Hyfforddiant	13,156	2,135	1,797	14,309	31,396	8,213
Costau staff	-	2,584	902	-	3,486	1,848
Costau marchnata	53	50	9,236	1,944	11,283	4,519
Costau proffesiynol	3,734	-	7,274	47	11,055	2,973
Dibrisiant	4,870	16,346	7,581	10,676	39,473	20,630
Llogau	-	3,576	-	-	3,576	4,597
Dyledwyr drwg	-	-	7,467	-	7,467	-
Eraill	364	1,129	5	744	2,242	7,013
Costau llywodraethol	14,739	2,209	5,206	1,568	23,722	22,147
Costau cynorthwyol	252,528	37,849	89,206	26,866	406,449	410,134
	1,533,638	391,411	599,095	171,299	2,695,443	2,498,099

Roedd gwariant ar weithgareddau elusennol yn £2,695,443 (2021 - £2,498,099). O'r gwariant yma roedd £2,554,463 (2021-£2,470,974) yn anghyfyngedig a £140,980 (2021 - £27,125) yn gyfyngedig.

6. Dadansoddiad o gostau llywodraethol a chynorthwyol

I ddechrau, mae'r cwmni elusennol yn nodi ei gostau cynorthwyol. Yna nodir y costau sydd yn berthnasol i'r pwrpas llywodraethol. Wedi adnabod y costau llywodraethol, rhannir y costau cynorthwyol cyffredinol a'r costau llywodraethol rhwng y pedwar gweithgaredd elusennol a ymgwymerwyd yn ystod y flwyddyn. Nodir sail dosbarthiad y costau rhwng y gweithgareddau elusennol yn y tabl isod.

	Sail Dosbarthu	Costau		Cyfanswm 2022 £	Cyfanswm 2021 £
		Cynorthwyol Cyffredinol £	Llywodraethol £		
Costau staff	<i>Amser staff</i>	236,594	15,110	251,704	240,394
Safle ac adnewyddu	<i>Defnydd</i>	34,143	-	34,143	36,791
Costau Covid	<i>Defnydd</i>	31,290	-	31,290	43,584
Swyddfa	<i>Defnydd</i>	36,457	-	36,457	62,826
Teithio	<i>Defnydd</i>	3,464	-	3,464	-
Hyfforddiant	<i>Defnydd</i>	2,993	-	2,993	2,856
Hysbysebu a marchnata	<i>Defnydd</i>	12,350	-	12,350	2,810
Archwilio/Cyfrifydd	<i>Defnydd</i>	-	8,612	8,612	8,413
Proffesiynol	<i>Trafodion</i>	28,915	-	28,915	19,887
Dibrisiant	<i>Defnydd</i>	19,504	-	19,504	13,984
Eraill	<i>Trafodion</i>	739	-	739	736
		406,449	23,722	430,171	432,281

Antur Waunfawr

Nodiadau i'r datganiadau ariannol am y flwyddyn hyd at 31ain Mawrth 2022

7. Incwm net am y flwyddyn

Nodir yr incwm net ar ôl codi:	2022 £	2021 £
Dibrisiant	58,977	34,614
Ffioedd archwilio	5,950	5,912
Archwiliwr – ffioedd eraill	2,660	2,501

8. Costau staff a chydabyddiaeth yr ymddiriedolwyr

	2022 £	2021 £
Cyflogau	1,761,700	1,651,167
Cyflogau gweithwyr	54,580	49,304
Yswiriant cenedlaethol	135,640	137,160
Costau pensiwn	86,515	87,581
	<hr/>	<hr/>
	2,038,435	1,925,212
	<hr/>	<hr/>

Cyfanswm nifer cyflogedig ar sail blwyddyn cyflawn oedd 162 (2021 – 154). Nid oedd cydnabyddiaeth unrhyw aelod o staff dros £60,000 y flwyddyn.

Ni dderbyniwyd ffioedd na thal rheoli gan ymddiriedolwyr yr elusen yn ystod y flwyddyn (2021 – Dim). Ni wnaed taliadau i ymddiriedolwyr yr elusen am gostau a achoswyd (2021 – Dim). Ni wnaethpwyd taliad am wasanaethau proffesiynol nac am wasanaethau eraill i ymddiriedolwyr yr elusen yn ystod y flwyddyn (2021 – Dim).

Mae personél rheoli allweddol yr elusen yn cynnwys yr ymddiriedolwyr a'r tim rheoli. Roedd cydnabyddiaeth personél rheoli allweddol yr elusen yn £268,975 (2021 - £253,672).

	2022 Nifer	2021 Nifer
Prif weithredwr	1	1
Uwch reolwyr	3	3
Rheolwyr	10	9
Safle	26	25
Ail Gylchu	13	13
Warws Werdd	5	5
Cynllun Cartrefu	23	27
Beics Menai	2	2
Gweinyddol	6	6
Gweithwyr gyda anabledd	73	63
	<hr/>	<hr/>
	162	154
	<hr/>	<hr/>

Antur Waunfawr

Nodiadau i'r datganiadau ariannol am y flwyddyn hyd at 31ain Mawrth 2022

9. Trafodion Partion Cysylltiedig

Ni fu trafodion gyda partïon cysylltiedig yn ystod y flwyddyn. Nid oedd symiau yn ddyledus i na dyledus gan bartïon cysylltiedig ar ddiwedd y flwyddyn (2021 - £Dim).

10. Grantiau Llywodraeth

Mae incwm grantiau llywodraeth yn cynnwys cytundebau gwasanaeth gyda awdurdodai lleol i ffynonellau gwasanaethau buddiannol i fuddiolwyr yr elusen.

11. Treth gorfforaeth

Mae gan Antur Waunfawr eithriad o dreth ar incwm ac enillion dan Adran 505 o Ddeddf Treth 1988 ac adran 252 o'r Ddeddf Treth Enillion Cyfalaf 1992 i'r eithaf eu defnyddir at ei nodau elusennol.

12. Buddiannau sefydlog

	<i>Tir ac Adeiladau</i> £	<i>Offer</i> £	<i>Moduron</i> £	<i>Cyfanswm</i> £
<i>Cost/Gwerth</i>				
Ar 1af Ebrill 2021	3,860,303	495,615	114,602	4,470,520
Ychwanegiadau	74,262	14,976	-	89,238
Ar 31ain Mawrth 2022	<u>3,934,565</u>	<u>510,591</u>	<u>114,602</u>	<u>4,559,758</u>
<i>Dibrisiant</i>				
Ar 1af Ebrill 2021	229,160	359,881	18,154	607,195
Cost am y flwyddyn	19,524	20,164	19,289	58,977
Ar 31ain Mawrth 2022	<u>248,684</u>	<u>380,045</u>	<u>37,443</u>	<u>666,172</u>
<i>Gwerth Llyfr Net</i>				
Ar 31ain Mawrth 2022	<u>3,685,881</u>	<u>130,546</u>	<u>77,159</u>	<u>3,893,586</u>
Ar 31ain Mawrth 2021	<u>3,631,143</u>	<u>135,734</u>	<u>96,448</u>	<u>3,863,325</u>

Yn gynwysedig yn y £3,137,622 mae £20,000 sydd yn werth tir yn Waunfawr ac £38,599 o dir yng Nghaernarfon. Ail brisiwyd y tir ac adeiladau yn Waunfawr ac Warws Werdd yng Nghaernarfon gan Dafydd Hardy, syrfewyr siartredig yn mis Mawrth 2020. Rhoddwyd gwerth y tir ac adeiladau yn Waunfawr fel £2,165,000. Mae'r gwerth yma yn isel ac yn llai na'r disgwyl oherwydd yr ansicrwydd yn y farchnad eiddo yn dilyn y pandemic Covid-19. Cost gwreiddiol yr asedau sefydlog yw £3,935,815 (2021-£3,861,553) a buasai dibrisiant o £208,476, (2021- £191,367) wedi ei godi arnynt.

13. Stoc

	2022 £	2021 £
Cynnwys stoc:		
Stoc Warws Werdd	10,496	8,674
Stoc Beics Menai	4,050	2,150
Stoc siop	4,016	200
Stoc cafe	1,881	100
Stoc Caergylchu	2,130	-
	<u>22,573</u>	<u>11,124</u>

Antur Waunfawr

Nodiadau i'r datganiadau ariannol am y flwyddyn hyd at 31ain Mawrth 2022

14. Dyledwyr	2022	2021
	£	£
Grantiau, cytundebau a dyledwyr masnachol	122,949	242,257
Dyledwyr eraill	8,466	10,971
	<hr/>	<hr/>
	131,415	253,228
	<hr/>	<hr/>
15. Credydwyr: symiau yn ddyledus o fewn blwyddyn	2022	2021
	£	£
Credydwyr masnachol	1,133	19,225
Swm yn ddyledus dan gytundeb hur bwrcas	14,708	13,994
Treth a nawdd cymdeithasol	23,557	131
Croniadau ac incwm gohiriedig	29,072	196,822
	<hr/>	<hr/>
	68,470	230,172
	<hr/>	<hr/>
16. Credydwyr: symiau yn ddyledus ar ol blwyddyn	2022	2021
	£	£
Swm yn ddyledus dan gytundeb hur bwrcas (yn daladwy mewn llai na 5 blywyddyn)	28,842	42,919
	<hr/>	<hr/>
17. Offerynnau ariannol		
Yr offerynnau ariannol a fesurir ar sail cost wedi ei amorteiddio yw'r benthyciad hur bwrcas.	2022	2021
	£	£
Swm yn ddyledus o fewn blwyddyn	14,708	13,994
Swm yn ddyledus dros blwyddyn ond o fewn pum mlynedd	28,842	42,919
	<hr/>	<hr/>
Cyfanswm	43,550	56,913
	<hr/>	<hr/>
18. Cymodi'r elw gweithredol â'r mewnlif arian net o weithgareddau gweithredol	2022	2021
	£	£
Symudiad net mewn cronfeydd	159,291	468,953
Llog a dderbyniwyd	(4)	(21)
Dibrisiant	58,977	34,614
Elw ar werthu ased	-	(145)
(Cynnydd) Lleihad/ mewn stoc	(11,449)	(3,542)
(Cynnydd)/Lleihad mewn dyledwyr	121,813	113,555
Cynydd/(Lleihad) mewn credydwyr	(161,702)	(179,180)
	<hr/>	<hr/>
Llif arian net o weithgareddau gweithredol	166,926	434,234
	<hr/> <hr/>	<hr/> <hr/>

Antur Waunfawr

Nodiadau i'r datganiadau ariannol am y flwyddyn hyd at 31ain Mawrth 2022

19. Ymroddiad cyfalaf

Ar ddiwedd y flwyddyn roedd gan Antur Waunfawr ymroddiad cyfalaf ynglŷn a datblygiad adeiladu o £700,118 (2021 - £DIM).

20. Cronfeydd cyfyngedig

	31 Mawrth 2021	Trosglwydd Adnoddau		Ail -	Cyfanswm
	£	-iadau £	Cyllid £	Brisio £	£
Warws Werdd	358,640	-	(10,548)	-	348,092
Sgubor Grefftau	8,797	-	(251)	-	8,546
Grant Cae Chwarae	22,140	-	(1,080)	-	21,060
Rhoddion	4,831	-	(2,365)	-	2,466
Grant Clothworkers Foundation	14,220	-	(11,570)	-	2,650
Grantiau Porth Yr Aur	458,999	-	98,492	-	557,491
Grant Adferiad Gwyrdd	102,685	-	(20,537)	-	82,148
	<hr/>	<hr/>	<hr/>	<hr/>	<hr/>
	970,312		52,141		1,022,453
	<hr/>	<hr/>	<hr/>	<hr/>	<hr/>

	31 Mawrth 2020	Trosglwydd Adnoddau		Ail -	Cyfanswm
	£	-iadau £	Cyllid £	Brisio £	£
Warws Werdd	369,188	-	(10,548)	-	358,640
Sgubor Grefftau	9,048	-	(251)	-	8,797
Grant Cae Chwarae	23,220	-	(1,080)	-	22,140
Rhoddion	4,930	-	(99)	-	4,831
Grant Clothworkers Foundation	14,220	-	-	-	14,220
Grantiau Porth yr Aur	290,375	-	168,624	-	458,999
Grant Adferiad Gwyrdd	-	-	102,685	-	102,685
	<hr/>	<hr/>	<hr/>	<hr/>	<hr/>
	710,981	-	259,331	-	970,312
	<hr/>	<hr/>	<hr/>	<hr/>	<hr/>

Antur Waunfawr

Nodiadau i'r datganiadau ariannol *am y flwyddyn hyd at 31ain Mawrth 2022*

Cronfeydd Anghyfyngedig

Prif weithgaredd y cwmni yw darparu gwaith a hyfforddiant i bobl ag anabledd dysgu, a thrwy hynny gwasanaethu'r gymuned.

Cronfeydd Dynodedig a chyfyngedig

Mae'r cwmni wedi penderfynu ymrwymo arian sydd ar gael wrth gefn er mwyn datblygu eiddo Sied Werdd.

Mae swm yn cynrychioli tri mis o gyflog wedi ei gadw wrth gefn i gyfarfod unrhyw heriau annisgwyl h.y £614,603 ar hyn o bryd. Mae hyn yn unol a chanllawiau ymarfer da y Comisiwn Elusennau ac yn cyfarfod ag amcanion Llywodraethu Da Cyngor Gweithredu Gwirfoddol Cymru

ANTUR WAUNFAWR

England & Wales - Charity number 515445

Accounts

ANTUR WAUNFAWR
(Cwmni yn gyfyngedig trwy warant)

ADRODDIAD a DATGANIADAU ARIANNOL
BLWYDDYN HYD AT: 31 MAWRTH 2021

Rhif Elusen: 515445

Rhif Cwmni: 01832813

Antur Waunfawr

Cynnwys

Tudalen

Gwybodaeth cyfreithiol a gweinyddol	2
Adroddiad yr ymddiriedolwyr	3-16
Adroddiad yr archwiliwr	17-19
Datganiad o weithredoedd ariannol	20
Mantolen	21
Datganiad ynghylch llif arian	22
Datganiad o newidiadau mewn cyllid a ddefnyddwyd I dderbyn asedau sefydlog	23
Nodiadau yn ffurfio rhan o'r datganiadau ariannol	24-33

ANTUR WAUNFAWR

GWYBODAETH GYFREITHIOL A GWEINYDDOL:

Rhif Cofrestru'r Elusen: 515445
Rhif Cofrestru'r Cwmni: 1832813

Ymddiriedolwyr

Aelodau'r Bwrdd:

Mr. Rhys Evans	Cadeirydd
Mr. Huw Ynyr	Is-gadeirydd
Mr. Kevin Hughes	Trysorydd
Mr. John Gwynedd Jones	
Mr. Geraint Strello	
Mr. Norman Williams	
Dr. John Prys Morgan Jones	
Mr. Daron Harris	
Mrs. Sara Mair Tomos	
Mrs. Anna Ll. Williams	
Mrs. Lowri Huws Jones	
Miss. Gwen Tomos	
Dr. Catrin Ellis Williams	(Ionawr 2021)
Mr. Terry Parry	(Mawrth 2021)
Ms. Menna Jones	Ysgrifenyddes

Y Tîm Rheoli:

Menna Jones	Prif Weithredwraig
Stephen Goodwin	Uwch Reolwr Gwasanaethau Dydd a Phreswyl
Ellen Thirsk	Uwch Reolwraig Adnoddau Dynol
Haydn Jones	Uwch Reolwr Tri Busnes Gwyrdd
Sioned Hughes	Rheolwraig Cyllid
Gwenlli Mai Wynne	Rheolwraig Datblygu Busnes
Elain Hughes	Rheolwraig Datblygu Busnes

Swyddfa Gofrestredig a Gweinyddol:

Bryn Pistyll
Waunfawr
Caernarfon
Gwynedd
LL55 4BJ

Cyfreithwyr:

Iestyn T. Harris, Carter Vincent LLP, The Port House, Porth Penrhyn, Bangor, Gwynedd, LL57 4HN

Bancwyr:

Banc Barclays, Grŵp Canghennau Gwynedd, Bangor, Gwynedd

Archwilwyr:

W.J. Matthews a'i Fab, 11-15 Y Bont Bridd, Caernarfon, Gwynedd, LL55 1AB

ADRODDIAD BWRDD YMDDIRIEDOLWYR ANTUR WAUNFAWR AM Y FLWYDDYN YN DIWEDDU 31 MAWRTH 2021

RHAGAIR

Cofnod o waith Antur Waunfawr yn ystod y cyfnod rhwng Ebrill 2020 a Mawrth 2021 yw'r adroddiad hwn. Mae sylw yma i waith a phrosiectau'r Antur ond eleni, mae yma hefyd sylw i ymdrechion staff mewn ymateb i bandemig Cofid-19. Mae hi wedi bod yn gyfnod anodd ond gallwn hefyd nodi'r llwyddiannau a'r holl a gyflawnwyd er gwaethaf yr heriau a'n wynebwyd.

Mae'r ymddiriedolwyr, sydd hefyd yn gyfarwyddwyr yr elusen at bwrpas Deddf Cwmnïau, yn cyflwyno'r adroddiad blynyddol a'r datganiadau ariannol archwiliedig am y flwyddyn hyd at 31 Mawrth 2021, sydd hefyd wedi eu paratoi er mwyn cwrdd â'r angen am adroddiad cyfarwyddwyr a chyfrifon at bwrpas Deddf Cwmnïau. Mae'r datganiadau ariannol yn cydymffurfio â Deddf Elusennau 2011, Deddf Cwmnïau 2006, Erthyglau a Memorandwm y cwmni, a Chyfrifo ac Adrodd gan Elusennau, Datganiad o Weithredoedd Ariannol sydd yn berthnasol yn y Deyrnas Unedig a Gweriniaeth Iwerddon (FRS 102).

Cwmni Cyfyngedig drwy Warant yw Antur Waunfawr a wnaed yn Gwmni Corfforedig ar 13eg Gorffennaf 1984 ac a gofrestrwyd yn Elusen ar 6ed Awst 1984. Sefydlwyd y Cwmni o dan Femorandwm y Cwmni sy'n sefydlu amcanion ac awdurdod y cwmni elusennol hwn ac yn cael ei reoli gan Erthyglau'r Cwmni.

NOD AC AMCANION

Mae Memorandwm Antur Waunfawr yn cyhoeddi ein nod fel a ganlyn;

“I hyrwyddo a chymryd rhan yng nghymorth a gofal bobl ag anawsterau dysgu ac unigolion ag anableddau corfforol a gyfeirir atom gan asiantaethau statudol, yn Sir Gwynedd a'r cylch:- drwy ddarparu, a rhoi cymorth yn y ddarpariaeth o gynnig cyfleoedd hyfforddiant a chyflogaeth, heb eithrio hil, oed neu ryw na thybjaethau gwleidyddol, crefyddol neu dybjaethau eraill.”

Mae'r Bwrdd yn trafod nod yr elusen yn rheolaidd ac yn ei gadw mewn cof wrth gynllunio a datblygu ei strategaeth ar gyfer y Cwmni.

Rydym yn cyflawni'r nod drwy:

- ddarparu gwaith a gweithgaredd ystyrion a deniadol a chyfleoedd hyfforddiant blaengar mewn amgylchedd cefnogol i unigolion ag anableddau a'r difreintiedig.
- ddarparu cartrefi o ansawdd uchel gyda chefnogaeth a pharch i rymuso'r unigolion i fyw bywydau llawn ac annibynnol fel tenantiaid.
- ddarparu cynlluniau cynaliadwy a gwasanaethau ail-ddefnyddio ac ail-gylchu proffesiynol yng ngogledd Cymru mewn cydweithrediad â chyrff statudol a phreifat.
- ddatblygu modelau o gynllunio person canolog a hyrwyddo Cefnogaeth Weithgar mewn cynlluniau personol unigolion, a rhaeadru'r broses trwy weithgaredd a gwaith yr Antur.
- hyrwyddo integreiddio a byw yn iach ym mhob agwedd o'r gwasanaethau a ddarpariaeth hamdden i gyfarch iechyd da, llesiant a hapusrwydd sy'n ateb gwir ofynion yr unigolion.
- ddarparu cyfleusterau hygyrch i ymwelwyr, cwsmeriaid a'r gymuned leol, a meithrin diddordeb a ffynonellau incwm cynaliadwy o'r gweithgareddau a'r safleoedd.
- ddatblygu gweithgareddau cynaliadwy sy'n gydnaws ag anghenion ardal Waunfawr a Chaernarfon a chefnogi'r gymuned ehangach, a gwarchod yr amgylchedd.
- greu canolbwynt newydd llesiant a hwb i'n busnes beicio ym Mhorth yr Aur, Caernarfon.
- fod yn gyflogwr rhagorol a blaengar, a hybu'r iaith, diwylliant, a'r economi leol.

SUT MAE EIN GWEITHGAREDDAU YN CREU BUDD CYHOEDDUS

Drwy weithredu'r amcanion uchod, rydym yn ateb anghenion ein hunigolion gydag anableddau dysgu a'r gymdeithas ehangach.

Daw'r mwyafrif o unigolion sydd yn derbyn gwasanaeth o Ogledd Gwynedd ond cyfeirir rhai atom gan gynghorau eraill cyfagos. Mae ein gallu i gynnig lleoliadau gwaith neu gartrefi i bobl yn dibynnu ar allu'r asiantaethau statudol i gynnig cytundebau gwasanaeth gofal a llesiant ar eu cyfer. Byddwn yn cyd-weithio gyda'r asiantaethau hyn ar bob achlysur, ac yn ymdrechu yn rhagweithiol i sicrhau cyfleoedd addas i bob person sy'n cael ei gyfeirio atom, ac i sicrhau adnoddau teg i roi'r gwasanaeth gorau posib i'n defnyddwyr. Mae mwy o deuluoedd yn hunan gyfeirio erbyn hyn ac mae Antur Waunfawr yn eu cynghori i ymgysylltu a chyd-drafod gwasanaeth posib efo'r gwasanaethau cymdeithasol perthnasol.

CYFLAWNIAD A PHERFFORMIAD

Mae Antur Waunfawr wedi ymrwmo i gyfarch ysbryd ac amcanion Deddfau Llywodraeth Cymru, yn bennaf;

- Deddf Gwasanaethau Cymdeithasol a Llesiant (Cymru) 2014
- Deddf Llesiant Cenedlaethau'r Dyfodol 2015
- Deddf Rheoleiddio ac Arolygu Gofal Cymdeithasol (Cymru) 2016

Sy'n canolbwyntio ar gynladwyedd, a llesiant unigolion sy'n derbyn gwasanaethau gan Antur Waunfawr. Mae'n bwysig ein bod yn cydymffurfio â gofynion y Deddfau, ac yn sicrhau fod y cynnwys yn treiddio trwy weithgareddau, prosiectau a gofalaeth Antur Waunfawr. Byddwn yn gweithredu'n unol ag amcanion Deddf Llesiant Cenedlaethau'r Dyfodol er mwyn parhau i weithredu a chynllunio'n gynaliadwy ar gyfer y dyfodol, ac yn unol â nod 'Miliwn o Siaradwyr Cymraeg' Llywodraeth Cymru, yn rhagweithiol o ran defnyddio a hybu'r Gymraeg. Mae'r Ddeddf Teithio Llesol (Cymru) 2013 yn berthnasol i'n prosiect llesiant a datblygiad newydd Porth yr Aur.

Wrth lunio ein hamcanion ar gyfer y flwyddyn a chynllunio ein gweithgareddau, mae'r ymddiriedolwyr wedi ystyried canllawiau'r Comisiwn Elusennau ar fudd cyhoeddus, gan gynnwys y canllaw 'Budd cyhoeddus: rhedeg elusen (PB2)'.

Mabwysiadodd yr Antur Ddatganiad Llesiant yn 2016, ac mae'r datganiad yma yn sail i'n darpariaethau llesiant wrth ddatblygu ein gweithgareddau a phrosiectau iechyd a lles i'r dyfodol.

Datganiad Llesiant Antur Waunfawr:

“Hyrwyddo llesiant, iechyd da a hapusrwydd, a galluogi unigolion fydd congffeini gwasanaethau Antur Waunfawr i'r dyfodol.

Darperir gofal, cefnogaeth weithgar, hyfforddiant a gwaith ystyrlon mewn modd effeithlon a chymesur i ateb gofynion pobl ag anableddau dysgu a phobl ddifreintiedig yn lleol.

Fel menter gymdeithasol bydd Antur Waunfawr yn cyfarch anghenion cymdeithasol, amgylcheddol, economaidd a diwylliannol y gymuned leol – a hynny trwy gyfrwng y Gymraeg neu ddewis iaith yr unigolyn, ac mewn partneriaeth.

Ein nod yw creu cymdeithas arloesol, gyfartal, gynhyrchiol a charbon isel trwy feithrin teulu o fusnesau cynaliadwy yn lleol - cychwyn wrth ein traed a gweithredu'n uchelgeisiol i sicrhau llesiant a chymunedau gwydn.”

Mae gan Antur Waunfawr sawl adran lwyddiannus sy'n cynnig cyfleoedd gwaith, hyfforddiant, cyfleoedd llesiant a gwasanaethau amrywiol i unigolion ag anableddau dysgu, a phobl ddifreintiedig.

Yn sgil y Ddeddf Rheoleiddio ac Arolygu Gofal Cymdeithasol (Cymru) 2016 adolygwyd swydd ddisgrifiad y Brif Weithredwraig i gydymffurfio â gofynion y Rheoliadau. Mae'r Ddeddf yn cefnogi nodau Deddf Gwasanaethau Cymdeithasol a Llesiant (Cymru) 2014, sy'n diogelu hawliau pobl sy'n defnyddio gwasanaethau gofal a chymorth mewn cyfraith.

CROESAWU AELODAU NEWYDD I'R BWRDD RHEOLI

Recriwtio a Phenodi'r Pwyllgor Rheoli

Mae Cyfarwyddwyr y Cwmni hefyd yn ymddiriedolwyr elusennol yn ôl gofynion y gyfraith elusennol. Fe'u hadwaenir yn ôl Memorandwm ac Erthyglau'r Cwmni fel 'Cyfarwyddwyr' neu fel 'Aelodau'r Bwrdd'. Hefyd, mae'r Erthyglau'n gosod amod mai am flwyddyn ar y tro y byddant yn gwasanaethu a bod rhaid ethol neu ail-ethol dim mwy na 15 Cyfarwyddwr yn y Cyfarfod Cyffredinol Blyneddol.

Rydym yn ffodus fod gennym amrediad da o arbenigedd a phrofiad ar y Bwrdd, sy'n cynnig cefnogaeth a chynghor i'r tîm rheoli yn y meysydd sy'n berthnasol i waith y cwmni e.e. cyllid, cyfreithiol, yswiriant, iechyd, gofal cwsmer, ail-gylchu, addysg a hyfforddiant, busnes a hylendid bwyd. Fe wnaeth y Bwrdd barhau i gyfarfod dros y pandemig, a hynny'n rhithiol.

Croesawyd ymddiriedolwyr newydd y Bwrdd eleni – sef Dr. Catrin Ellis Williams a Mr. Terry Parry.

Mae Dr. Catrin Ellis Williams yn fam i Unigolyn sy'n mynychu'r Antur, yn feddyg teulu a phartner ym Meddygfa Bodnant, Bangor; Catrin sy'n gyfrifol am yr archwiliadau blyneddol ar bob claf cofrestredig sydd ag anabledd dysgu. Fe fuodd yn rhiant-lywodraethwr yn Ysgol Pendalar ac wedyn yn Is-Gadeirydd. Mae'n drysorydd Grŵp Cefnogi Awtistiaeth Gwynedd a Môn. Mae Catrin hefyd yn ymddiriedolwr ar Fwrdd rheoli Cartrefi Cymru ac ar fin cychwyn fel Cadeirydd Llywodraethwyr Ysgol y Garnedd ym Mangor. Mae'n un o gyfarwyddwyr Gwasanaeth Cerdd Ysgolion Gwynedd a Môn, ac yn Ysgrifennydd Y Gymdeithas Feddygol.

Mae Terry Parry yn Rheolwr Datblygu Busnes, a chanddo brofiad busnes helaeth a chysylltiadau â Waunfawr. Yn ogystal â bod yn wŷr busnes, prif faes Terry yw'r maes adeiladu; mae wedi codi oddeutu 10 tŷ yn y pentref, a chanddo brofiad o reoli prosiectau cyfalaf.

Anwythiad a Hyfforddiant Ymddiriedolwyr

Gan fod Antur Waunfawr wedi ei sefydlu dros 30 mlynedd yn ôl, gyda phroffil uchel o fewn y gymdeithas, mae gan bob darpar gyfarwyddwr wybodaeth dda o'n gwaith. Caiff pob aelod o'r Bwrdd ffeil gyda manylion y strwythur rheolaethol a'r polisïau ynddi. Mae'r Brif Weithredwraig yn treulio amser gyda chyfarwyddwyr newydd, yn eu hanwytho drwy drefnu ymweliadau â'r safleoedd ac ateb cwestiynau.

STRWYTHUR Y TÎM RHEOLI

Rheolwyr Gweithredol

Cynhelir cyfarfodydd Uwch Dim Rheoli a Thîm Rheoli yn rheolaidd. Bydd cynrychiolydd pob adran hefyd yn cynnal cyfarfodydd gyda'u timau yn ogystal â Gweithgor Iechyd a Diogelwch, Gweithgor Meddiannau, Gweithgor TGCh a Phanel Marchnata. Yn ystod y flwyddyn mae'r rhain i gyd yn bwydo adroddiadau i'r Tîm Rheolaethol.

Menna Jones, Prif Weithredwraig

Mae Menna yn gwasanaethu ar fyrddau rheoli Menter a Busnes, Canolfan Cydweithredol Cymru ac yn Is-gadeirydd Canolfan Iaith Nant Gwrtheyrn. Mae wedi gweithio mewn mentrau cymdeithasol a chymunedol ers 30 mlynedd ac yn ystod y flwyddyn mi gymerodd gyfrifoldeb 'Person Cyfrifol' Antur Waunfawr. Mae wedi ei hyfforddi gan Social Enterprise Academy (Scotland) ar y cyd â Chreu Menter, Conwy i ddatblygu arweinwyr Academi Mentrau Cymdeithasol Cymru.

Stephen Goodwin, Uwch Reolwr Gwasanaethau Dydd a Phreswyl

Mae Stephen yn aelod o Grŵp Trawsffurfio Gwasanaeth, Cyngor Gwynedd. Mae gan Stephen dros 23 mlynedd o brofiad yn y maes gofal. Mae wedi cymhwyso fel Rheolwr Cofrestredig lefel 4. Mae Stephen hefyd wedi cwblhau cysiau mewn arweinyddiaeth a rheoli staff.

Ellen Thirsk, Uwch Reolwraig Adnoddau Dynol

Mae Ellen yn Gyfarwyddwr i Galeri, Menter Gymdeithasol a Chreadigol yng Nghaernarfon ac yn Gadeirydd i gorff Llywodraethwyr Ysgol Pendalar. Mae hi wedi gwirfoddoli i'r Samariaid am gyfnod o 15 mlynedd yn y gorffennol ac wedi cael trawstoriad o brofiadau rheoli mewn Iechyd, Tai a Gofal Cymdeithasol dros gyfnod o 30 mlynedd. Mae Ellen yn aelod siartredig o'r corff CIPD ac wedi cymhwyso ar lefel uwch mewn Cyfraith Cyflogaeth ac Iechyd a Diogelwch (NEBOSH).

Haydn Jones, Uwch Reolwr Busnesau Gwyrdd

Mae gan Haydn brofiad helaeth o annog unigolion yng Nghymru a dramor tra roedd yn gweithio yn yr America drwy ei waith 'coaching' gyda thrawstoriad o unigolion (abl ac anabl)

Mae ganddo brofiad eang o reoli ac mae'n gyfrifol am reoli a rhedeg gwasanaethau ailddefnyddio ac ailgylchu o fewn yr Antur.

Mae wedi cymhwyso i lefel graddedig (MA) mewn Addysg ac mae wedi mynychu trawstoriad o gyrsiau rheoli, ac yn ddiweddar wedi cwblhau NVQ Lefel 3 mewn Ailgylchu.

Sioned Hughes, Rheolwraig Cyllid

Mae gan Sioned arbenigaeth a phrofiad eang o'r maes cyllid a gweinyddiaeth, rheoli busnes a datblygu a sefydlu systemau a gweithdrefnau. Mae wedi ei chymhwyso i Lefel 4 yn 'Association of Accounting Technicians'

Mae ganddi sgiliau rheoli da ac wedi mynychu trawstoriad o gyrsiau cyllid a rheolaeth, yn ogystal â phrofiad helaeth o ddelio gyda sefydliadau allanol, e.e., cyfrifydd, prif bartneriaid ariannol, ayb.

Elain Hughes, Rheolwraig Datblygu Busnes

Graddiodd Elain o Brifysgol Aberystwyth yn 2015 efo gradd BA Cymraeg Proffesiynol ac mae wedi gweithio i'r Antur ers 2016. Mae ganddi wybodaeth eang o Antur Waunfawr gan ei bod wedi bod yn gynorthwydd personol i Menna ac wedi gweithio'n agos gyda phob adran; y tîm Rheoli, Uwch Reoli a'r Bwrdd dros y pum mlynedd diwethaf. Prif ganolbwynt ei gwaith yn ddiweddar yw rheoli a datblygu prosiectau cyfalaf Porth yr Aur a'r Sied Werdd. Mae Elain yn bwynt cyswllt i bartneriaethau newydd ac yn presenoli mewn digwyddiadau, cyfarfodydd a grwpiau ffocws allanol.

Gwenlli Wynne, Rheolwraig Datblygu Busnes

Mae gan Gwenlli ddealltwriaeth a phrofiad gyda phob adran yn Antur Waunfawr gan ei bod wedi bod yn gynorthwydd personol i Menna a Huw Davies (cyn-Ddirprwy Brif Weithredwr) cyn symud ymlaen i'w swydd bresennol. Mae ganddi BSc Gofal Iechyd a Chymdeithasol. Mae Gwenlli wedi mynychu cwrs arwain gyda 'Learn to Inspire', ac mae ganddi brofiad helaeth o ddelio gyda sefydliadau allanol megis mentrau cymdeithasol eraill, Gwasanaethau Cymdeithasol, Cynghorwyr lleol ayb.

GWELEDIGAETH ANTUR WAUNFAWR

Gweledigaeth Antur Waunfawr yw galluogi pobl ag anableddau dysgu i integreiddio i'r gymuned leol a chyflawni gwaith 'go iawn' gyda phwrpas: Rydym yn Fenter Gymdeithasol flaenllaw sydd yn cynnig cyfleoedd iechyd a llesiant, hyfforddiant a gwaith amrywiol iawn yn ei natur i unigolion ag anableddau dysgu. Yn treiddio trwy hyn oll mae'r thema cynaladwyedd sy'n greiddiol i'n gwaith. Yn ogystal â chynnig cyfleoedd gwaith i'n hunigolion, mae gan yr Antur nifer o fusnesau llewyrchus, a chaiff yr holl elw ei ail fuddsoddi yn y gwasanaeth i unigolion efo anableddau dysgu ac ein gymuned leol.

Mae ein nod o integreiddio pobl ag anableddau dysgu i'r gymuned ym mhob agwedd bosib - boed yn waith neu weithgareddau cymdeithasol, yn rhinwedd sydd yr un mor bwysig heddiw ag yr oedd pan sefydlwyd yr Antur.

YMATEB I ARGYFWNG COFID-19:

Prif flaenoriaeth yr Antur ydi iechyd, diogelwch a llesiant yr unigolion yr ydym yn eu cefnogi. Ar ddechrau'r pandemig, yn dilyn canllawiau Llywodraeth Cymru, addaswyd ein strwythurau a strategaethau er mwyn sicrhau cynnal gwasanaethau i unigolion efo anableddau dysgu. Adnabyddwyd flaenoriaethau a chynlluniwyd gyda'n

comisiynwyr i ddarparu gwasanaeth i'r unigolion mwyaf bregus ac i gyrraedd ein cwsmeriaid a phartneriaid, gan ddarparu amgylchedd diogel i unigolion a staff, ac i sicrhau parhad busnes Antur Waunfawr.

DIOGELU

Parhawyd i ddarparu gwasanaeth i unigolion preswyl, i unigolion gofal dwys yn unol â gofynion teuluol a chomisiynwyr, tra bod rhai unigolion yn cysgodi adref gyda theluoedd a gwarchodwyr. Roedd rheolaeth lem ar fonitro symptomau, hunan ynysu, profi, olrhain achosion, darpariaeth ddigonol o PPE a chynllun ail agor.

IECHYD MEDDWL

Mae iechyd a llesiant meddyliol llawn mor bwysig ag iechyd a llesiant corfforol. Roedd yn anrffod bod y cyfyngiadau a newidiadau sylweddol i fywydau yn mynd i effeithio iechyd a lles meddyliol unigolion, teuluoedd, gwarchodwyr a staff yn ddiwahân. Roedd staff penodedig yn cadw mewn cysylltiad rheolaidd gydag unigolion, teuluoedd, gwarchodwyr a staff oedd adref yn cysgodi, ac roedd yn gyfle hefyd i gynnal digwyddiadau megis bore coffi, bingo a chwis ar-lein.

Ein nod oedd darparu a chynnal y gwasanaethau gofal ac iechyd a llesiant i'r safon gorau posib o dan amgylchiadau heriol, drwy gynllunio ar gyfer anghenion yr unigolion, cynnal trafodaethau parhaus gyda'n comisiynwyr gwasanaeth a gofawyr drwy gydol y cyfnod cysgodi ac wrth gynllunio i unigolion ddychwelyd yn ôl i'r gwasanaeth. Roedd angen sicrhau'r cydbwysedd rhwng lles iechyd corfforol a lles meddyliol, a thrwy hynny sicrhau dyfodol Antur Waunfawr fel Menter Gymdeithasol.

Cymerwyd camau bychan i groesawu ein hunigolion yn ôl yn ddiogel ac yn raddol i'r gweithle, gan addasu a pharatoi gofodau i gynnal a chefnogi'r gwasanaethau dydd.

GALAR

Gyda chalon drom, nodir colli dau unigolyn annwyl yr Antur yn ystod y cyfnod - Keith Thomas a Richard Richards. Gyda thristwch nodir hefyd bod pedwar unigolyn wedi colli rhiant yn ystod y cyfnod.

GWARCHOD EIN STAFF A'R CYHOEDD

O dan arweiniad cyson a chdir yr Uwch Dim Rheoli ac Aelodau'r Bwrdd Rheoli, fe wnaeth yr Antur:

- Gau holl safleoedd yr Antur i'r cyhoedd gan barhau cynnal a darparu gwasanaethau angenrheidiol
- Sicrhau darpariaeth ddigonol o offer 'PPE' a gwasanaeth llawn yn y cartrefi
- Lunio, mabwysiadu a diweddarau'n gyson Cynllun Cloi a Chynllun Ail-agor yr Antur – yn unol â chynghor Llywodraeth Cymru, gan ddefnyddio system goleuadau traffig mewnol er mwyn rheoli risg drwy flaenoriaethu niferoedd yr unigolion a staff yn dychwelyd yn ôl i'r gweithle
- Sicrhau parhad gwasanaeth dydd i'r unigolion mwyaf bregus ac anghennus ar draws y safleoedd
- Greu gofodau diogel drwy ymbellhau cymdeithasol, gwisgo PPE, darparu gorsafoedd hylendid a chymryd tymheredd, a chreu 'ynysoedd' yn y gweithle ble nad oedd mynd a dod rhwng safleoedd gwahanol
- Sefydlu gwasanaeth newydd i gyflenwi dodrefn hanfodol i denantiaid di-gartref lleol trwy gydweithio a chymdeithasau tai
- Defnyddio'r byngalo gwyliau newydd ar gyfer gwasanaeth dydd ychwanegol, sef gofod diogel i unigolion ag aml-ofynion
- Greu asesiadau risg, polisiau, gweithdrefnau a chanllawiau newydd
- Gydweithio hefo seicolegydd o ran agweddau, nod a strategaeth yr Antur i'r dyfodol
- Ddarparu 50-60 pryd ar glud yr wythnos i drigolion hŷn yr ardal o'n caffi yn Waunfawr
- Fuddsoddi mewn gliniaduron newydd i'n staff oedd yn caniatáu gweithio yn hyblyg ac o adref drwy gyfrwng system storfa cwmwl yn hytrach nag o weinydd ar ein safle
- Lwyddo i gynnal gweithgareddau rhithiol yn cynnwys Prynawn Coffi dros 'Zoom' i ddathlu Dydd Gŵyl Dewi. Fe lwyddwyd yn ogystal gynnal ffair haf digidol dros 'Facebook' gyda chyrhaeddiad o dros 7.3K o bobl

- Sicrhau bod unigolion a staff yr Antur yn cael blaenoriaeth mynediad i frechiadau Cofid

Fe warchodwyd a chefnogwyd holl rhanddeiliaid yr Antur, ond yn ogystal, fe roddwyd pwyslais ar iechyd a lles meddyliol yn ystod y cyfnod yma. Fe ymrwymwyd cynlluniau llesiant, iechyd meddwl, iechyd corfforol, ac ymwybyddiaeth ofalgar i'r strategaeth led-led y Cwmni. Yn ogystal, llwyddwyd i weddnewid a thrawsnewid, gan gynnig gwasanaethau gwahanol ar gyfer y dyfodol er mwyn cynnig amrywiaeth a phrofiadau gwaith i unigolion ag anableddau dysgu.

TRI BUSNES GWYRDD

WARWS WERDD

Canolfan a siop sy'n ailgylchu ac aildddefnyddio dodrefn a dillad ydi'r Warws Werdd. Rydym yn aildddefnyddio ac ailgylchu 277 tunnell o ddillad a dodrefn y flwyddyn fel rheol.

Yn ystod 2020/21, fe ganolbwyntiwyd ar gasglu, didoli a phrosesu dillad er mwyn cynnal y gwasanaeth a'r incwm. Arallgyfeiriwyd 5.5 tunnell rhag mynd i dirlenwi, ac aildddefnyddiwyd 833 o eitemau yn ystod y cyfnod. Gwerthwyd 193 o eitemau o ddillad drwy dudalen e-bay yn ystod y cyfnod a hysbysebwyd ar ein tudalen Facebook. Oherwydd rheoliadau cofid, nid oedd yn bosibl mynd i dai i gasglu dodrefn bellach ac felly lluniwyd trefn newydd o ddefnyddio storffeydd ar safle'r Cyngor i gasglu dodrefn gan y cyhoedd. Roedd hefyd yn gyfle i beilota prosiectau newydd a gweithio yn fwy creadigol, gan greu partneriaethau strategol newydd gyda gwahanol sefydliadau.

Cynllun Tai Gwag Adra

Fe wnaethom arbed tunelledd rhag mynd i dirlenwi drwy glirio, didoli, uwchraddio ac ailgylchu gwastraff o dai i Adra.

Gwastraff Masnachol

Cynnig dodrefn fforddiadwy i deuluoedd mewn angen drwy gyd-weithio gydag:

- Adra
- Digartrefedd Môn
- Gisda
- Grŵp Cynefin
- Cyngor Gwynedd

PRIFYSGOL BANGOR:

Fe wnaethom gryfhau ein perthynas â Phrifysgol Bangor, gan gasglu eitemau diangen gan fyfyrwyr a oedd yn gadael neuadd breswyl, fel rhan o'u Hymgyrch Aildddefnyddio Diwedd Tymor.

Gan fod y siop ar gau i'r cyhoedd, roedd hyn yn golygu bod gofod ar gael i gynnal gweithgareddau iechyd a llesiant yn ddiogel gan sicrhau pellter cymdeithasol.

CAERGYLCHU

Canolfan ailgylchu ar Stad Ddiwydiannol Cibyn, Caernarfon, a sefydlwyd mewn partneriaeth â'r cyngor yn 2005 ac sy'n esiampl flaenllaw o gydweithio rhwng y ddau sector. Denwyd £1.7m o grant i Gaergylchu yn 2007. Ar gyfartaledd, rydym yn trin 970 tunnell o blastig y flwyddyn ac yn ailgylchu 332 tunnell o bapur y flwyddyn.

LLARPIO ANTUR

Gwasanaeth llarpio papur cyfrinachol, sydd wedi'i leoli yng Nghaergylchu, ac yn gwasanaethu ar hyd Gogledd Cymru i fusnesau a chartrefi, gyda dros 1200 o gwsmeriaid. Rydym yn gweithredu yn unol â gofynion rheolau GDPR. Dros gyfnod Cofid-19 gwelwyd y nifer o gwsmeriaid actif yn disgyn oherwydd bod swyddfeydd ar gau ayb, ond parhawyd i wasanaethu cwsmeriaid megis meddygfeydd, fferyllfeydd ac ysgolion.

Cafodd y pandemig effaith sylweddol ar fasnach y Cwmni. Wrth i fwyafrif o weithluoedd ein cwsmeriaid weithio o adref yn hytrach nag mewn swyddfeydd, a nifer o fusnesau ar gau, crebachwyd y gwasanaethau llarpio. Casglwyd 250 sach y mis ar ddechrau'r pandemig, o'i gymharu hefo cyfartaledd o 1,400 sach y mis yn arferol. Dros y misoedd

diwethaf mae'r niferoedd wedi cynyddu yn rheolaidd ac wedi sefydlogi, gyda 1,100 sach yn cael ei chasglu fis Mawrth, 2021.

BEICS ANTUR

Parhaodd y gwaith datblygu ym Mhorth yr Aur, Caernarfon dros y flwyddyn, er mwyn ailgartrefu ein busnes Beics Antur; cwblhawyd y safle mis Mai 2021.

Mae'r adeilad newydd yn ddau lawr, yn gwbl hygyrch gan gynnwys lifft a chawod ac mae Beics Antur wedi ei leoli ar y llawr gwaelod - gwasanaeth hurio, trwsio a gwasanaethu beics, beics addasedig a beics trydan. Ar y llawr cyntaf mae Llofft Llesiant, gofod stiwdio 100m² ar gyfer pob math o weithgareddau iechyd a llesiant megis dawnns, ioga a ffitrwydd. Yn ychwanegol, mae Ystafell Synhwyraidd ar y llawr cyntaf ar gyfer unigolion ag anghenion dwys neu nam ar y synhwyrâu.

Ers 2017, mae Antur Waunfawr wedi buddsoddi dros £500k o gronfeydd wrth gefn yn y prosiect hwn, ac wedi sicrhau dros £500k o grantiau. Mae'r rhain yn cynnwys:

- Rhaglen Cyfleusterau Cymunedol - £226,864
- Cronfa Tyfu Busnesau Cymdeithasol trwy Lywodraeth Cymru, wedi ei reoli gan CGGC - £150,000
- Cronfa Treftadaeth Bensaerniol - £64,100
- Cronfa Gofal Canolradd - £40,000
- Garfield Weston Foundation - £25,000

SIED WERDD

Yn dilyn derbyn grant o £300,000 yn 2018 gan Lywodraeth Cymru i ddatblygu Sied Werdd mewn partneriaeth efo Cyngor Gwynedd er mwyn gwella isadeiledd a chynyddu tunelledd ailgylchu ac ailddefnyddio'r sir, derbyniwyd grant ychwanegol o £200,000 o Gronfa Economi Gylchog, Llywodraeth Cymru yn ystod y flwyddyn ariannol.

Penodwyd Ymgynghoriaeth Gwynedd ar gyfer y gwaith dylunio a rheoli prosiect, ac mae'r gwaith datblygu wedi bod yn dod yn ei flaen dros y flwyddyn ddiwethaf. Bydd y sied 360m², gydag ail lawr 260m², yn cael ei hadeiladu ar dir sydd yn eiddo i'r Antur, tu ôl i'r Warws Werdd yng Nghibyn. Bydd yr adeilad yn hygyrch, gyda lifft a chyfleusterau cymorth, ac wedi ei dylunio gan ystyried amrywiaeth eang o anghenion arbennig yn dilyn ymgynghori gydag unigolion ar y sbectrwm awtistig.

Bydd y llawr gwaelod yn cynnwys gweithdy gyda meinciau addasedig sydd yn codi i fyny ac i lawr ar gyfer defnyddwyr cadair olwyn, a pheiriannau ysgafn ar gyfer unigolion gyda gwendid yn eu cyhyrau. Bydd y llawr cyntaf wedi ei rannu i 3 neu 4 uned, gyda gofodau hyblyg ar gyfer prosiectau ailgylchu ac ailddefnyddio (a fydd yn cyfrannu at nod y prosiect). Gall hwn hefyd fod yn ofod addysgiadol ar gyfer grwpiau cymunedol ac ysgolion.

CERBYDAU TRYDAN

Yn dilyn cais llwyddiannus i Gronfa Adferiad Gwyrdd, Llywodraeth Cymru, sicrhawyd grant o £106K i fuddsoddi yn ein fflyd gerbydau ar gyfer ein busnesau gwyrdd; fe brynwyd fan drydan ar gyfer Warws Werdd a Beics Antur.

SAFLE BRYN PISTYLL

CAFFI BLAS Y WAUN

Ar ein prif safle yn Waunfawr mae Caffi Blas y Waun - caffi cymunedol yn cydweithio gyda sefydliadau lleol megis ysgolion a grwpiau cymunedol. Yn ystod cyfnod Cofid-19, roedd yn rhaid cau i'r cyhoedd ac fe drawsnewidiwyd y gofod yn lleoliad i baratoi pecynnau bwyd i bobl leol y pentref a oedd yn hunan-ynysu, ac yn safle diogel i unigolion gael gweithio.

SIOP GREFFTAU

Yn ystod y pandemig, crëwyd siop a chatalog digidol ar ein gwefan, a hysbysebwyd a gwerthwyd cynnyrch a chreffftau'r Siop drwy ein tudalen Facebook. Gan fod yn rhaid cau'r siop i'r cyhoedd, roedd yn lleoliad diogel i'n hunigolion weithio ynddo yn ystod y cyfnod.

PARC NATUR A GERDDI

Ar safle Bryn Pistyll mae 7-erw o erddi a pharc natur, yn ogystal â maes chwarae cynhwysol. Er bod y safle wedi bod ar gau i'r cyhoedd yn ystod y cyfnod, parhaodd y tîm gerddi blannu a thyfu llysiau a ffrwythau yma, i greu cynnyrch yn y caffi a gwerthu cynnyrch a phlanhigion ar ein tudalen Facebook ac ar ein gwefan.

Yn ystod y flwyddyn, addaswyd ein maes parcio a tharmacwyd er mwyn gwneud lle pwrpasol ac addas i'r bysiau mini barcio, ac ar gyfer defnyddwyr cadair olwyn. Yn ogystal, lefelwyd ac ail hadwyd cae ar gyfer cynnal gweithgareddau iechyd a llesiant yn yr awyr agored.

BRAGDY ANTUR WAUNFAWR

Mae bragdy bach ar y safle, lle mae cynnyrch lleol yn cael ei droi'n sudd afal a seidr Perllan y Fro, a'u gwerthu i'r cyhoedd. Fe ymgeisiwyd ein seidr cyrens duon a seidr afal yn y gystadleuaeth Blas Cymru 2021 yn ystod y cyfnod.

Dros gyfnod y Nadolig, gwelwyd gwerthiant o £3,500 ar ein gwefan led-led y Cwmni.

BYNGALO GWYLIAU

Dros y blynyddoedd diwethaf, yn dilyn buddsoddiad o gronfeydd Antur Waunfawr a grant Cyfenter, rydym wedi bod yn datblygu Byngalo gwyliau hygyrch, sy'n addas i unigolion gydag anableddau, a all hefyd gael ei ddefnyddio ar gyfer llety ysbaid. Cwblhawyd y prosiect yn ystod Gwanwyn 2020, a defnyddiwyd y gofod ar gyfer gwasanaeth dydd i ddarparu gofod diogel ychwanegol i unigolion ag aml-ofynion yn ystod y flwyddyn oherwydd heriau Covid 19.

CYNLLUN CARTREFI AC AML OFYNIION

Rydym yn darparu gwasanaeth Cymorth Cartref o dan reoliadau Arolygiaeth Gofal Cymru ar gyfer 10 unigolyn lle darparwn gefnogaeth gofal a gofal personol sydd wedi ei deilwra ar gyfer yr unigolion yn unol â'u hanghenion. Rydym yn cynnal gwasanaeth aml-ofynion lle mae unigolion yn derbyn cefnogaeth un i un, a chyfleoedd iechyd a llesiant.

Eleni, buddsoddiwyd mewn meddalwedd 'Access Planning' – sydd yn galluogi staff i gael mynediad i ffeiliau ar unrhyw adeg, ac yn system sy'n ei gwneud yn haws i fonitro ac addasu meddyginiaeth - gan leihau'r angen i fynd i mewn i'r tai; mantais fawr yn ystod cyfyngiadau Cofid-19. Yn ogystal, mae'r meddalwedd yn gallu cofnodi patrwm ymddygiad unigolion – a gellir gyrru adroddiadau i warchodwyr, gwasanaethau cymdeithasol a'r gwasanaeth iechyd.

RHWYDWEITHIAU STRATEGOL

PERTHYNAS AG ASIANTAETHAU ALLANOL

Mae Antur Waunfawr yn cynnig gwasanaeth i oedolion ag anableddau dysgu mewn partneriaeth, yn bennaf, ag adran Gwasanaethau Cymdeithasol Cyngor Sir Gwynedd, ond rydym yn gweithio efo Cynghorau Conwy ac Ynys Môn hefyd. Rhagwelwn yn ystod y blynyddoedd nesaf y bydd mwy o bwyslais ar dendro ffurfiol am wasanaethau newydd a gwasanaethau presennol. Mae'r cynghorau yn comisiynu'r gwasanaeth yn unol â'u hasesiad o angen ac rydym yn cytundebu gyda'r cynghorau i ddarparu gwahanol fathau o wasanaeth yn unol â'r asesiad. Ein nod wedyn fel menter gymdeithasol yw hyrwyddo potensial yr unigolion o ran eu gwaith ond hefyd eu datblygiad personol a'u sgiliau.

Er mewn ffordd wahanol eleni, parhawyd i gydweithio gyda swyddogion y Gwasanaethau Cymdeithasol ac Ysgol Pendalar, Ysgol Hafod Lon, Coleg Menai, Coleg Meirion Dwyfor, a Glynllifon, yn ystod y flwyddyn, er mwyn cynllunio darpariaethau ar gyfer adnoddau gwell i dderbyn unigolion gydag anghenion mwy dwys.

LLYWODRAETH CYMRU:

Gwahoddiwyd Antur Waunfawr i fod yn rhan o drafodaethau gweminar a sgysiau ar lein hefo Aelodau Llywodraeth Cymru – Jeremy Miles, Y Gweinidog Trosglwyddo Ewropeaidd (rhwng 2018 a 2021) a Chwnsler Cyffredinol Cymru (rhwng 2018 a 2021), a Lee Waters, Dirprwy Weinidog yr Economi a Thrafnidiaeth (rhwng 2018 a 2021).

CYNGOR CYDWEITHREDOL CYMRU:

Cyfrannodd Menna at lansiad y Cynllun Gweledigaeth a Gweithredu ar gyfer mentrau cymdeithasol yng Nghymru

ADRA:

Yn sgil y newid yn y Ddeddf Rheoleiddio ac Arolygu Gofal Cymdeithasol (Cymru) 2016, golygai nad oeddem mwyach yn gallu parhau i fod yn landlordiaid yn ogystal â darparu gofal personol i'n tenantiaid. Yr opsiwn gorau er lles ein tenantiaid oedd creu partneriaeth gyda chymdeithas tai Adra, sydd yn golygu mai Adra sydd bellach yn landlordiaid ar ein tai.

Yn ychwanegol, adolygwyd swydd ddisgrifiad y Brif Weithredwraig i gydymffurfio â gofynion y Rheoliadau – Menna Jones yw'r Person Cyfrifol nawr ar gyfer y cwmni. Mae'r Ddeddf yn cefnogi nodau Deddf Gwasanaethau Cymdeithasol a Llesiant (Cymru) 2014, sy'n diogelu hawliau unigolion sy'n defnyddio gwasanaethau gofal a chymorth mewn cyfraith.

COLEG LLANDRILLO MENAI A GYRFA CYMRU:

Gyda digwyddiadau 'byw' wedi'u canslo oherwydd y firws, mi roedd y galw i bresenoli drwy ffurf fideo wedi cynyddu'n sylweddol dros y cyfnod. Fe gynhyrchwyd sawl fideo ar gyfer ddigwyddiadau, yn cynnwys fideo 'Gweithio i'r Antur' i fyfyrwyr Iechyd a Gofal Coleg Llandrillo Menai a Gyrfa Cymru.

RHEOLI RISG

HAP-WIRIAD GWEITHREDIAETH IECHYD A DIOGELWCH

Fel cyflogwr, mae'n gyfrifoldeb arnom i amddiffyn pobl rhag niwed. Mae hyn yn cynnwys cymryd camau rhesymol i amddiffyn ein gweithwyr ac eraill rhag Cofid-19.

Cafodd yr Antur archwiliad dros y ffôn yn ystod y pandemig gan Y Weithrediaeth Iechyd a Diogelwch (HSE). Yn ystod yr archwiliad, fe:

- Nodwyd natur ein gwaith a nodi pa weithgaredd gwaith neu sefyllfaoedd a allai achosi trosglwyddo'r firws
- Amlinellwyd asesiad o bwy o fewn y gweithle allai fod mewn perygl uchel os yw'n dal Cofid-19
- Eglurwyd y risgiau tebygol a sut all rhywun fod yn agored i'w ddal yn y gweithle
- Weithredwyd yn gadarn a chyson i gael gwared ar y gweithgaredd neu'r sefyllfa, neu os nad oedd hyn yn bosibl, rheolwyd y risg
- Ddisgrifiwyd ein hasesiadau risg, trefniadau glendid, ein hoffer PPE, ein gweithdrefnau cau a gweithdrefnau pe bai unrhyw un yn dangos symptomau Cofid

Roeddent yn fodlon hefo'r atebion ac nid oedd angen archwiliad pellach ganddynt yn dilyn y sgwrs.

ARCHWILIAD ISO 14001 ac ISO 9001

Llwyddwyd i gynnal yr Achrediad ISO 14001 a'r Achrediad ISO 9001 unwaith eto yn dilyn proses fanwl a thrylwyr rhannol-rhithiol a gwaith gwirio mewnol. Mae'r gweithredu ar y broses a'r systemau cysylltiedig yn fuddiol i ni wrth ymgeisio am gytundebau a thendrau i'r dyfodol.

Mi roedd cydweithio rhagorol wedi bod rhwng y Rheolwyr, a'r adran Adnoddau Dynol - a'r canlyniad oedd cydymffurfiaeth lawn, ac adroddiad teilwng dros ben.

BS EN 15713 GWASANAETH LLARPIO

Roedd y gwasanaeth llarpio yn llwyddiannus yn cael yr achrediad BS EN 15713 fis Mawrth 2021 a bydd yn cryfhau ein systemau gweithio yn ogystal â gallu ymgeisio am gytundebau a thendrau newydd. Ychydig iawn o waith ychwanegol oedd ei angen ar gyfer yr achrediad yma gan fod y gwasanaeth llarpio eisoes yn gweithio i'r safon.

DENU A DATBLYGU POBL

Mae'r Uwch-reolwraig Adnoddau Dynol yn aelod siartredig o'r corff CIPD ac wedi cymhwyso ar lefel uwch mewn Cyfraith Cyflogaeth i roi cyngor ac arweiniad ar faterion adnoddau dynol ar draws y corff, mae hi hefyd wedi

cwblhau cwrs Adnabod a Delio gyda Gwahaniaethu yn y Gweithle. Rydym yn defnyddio cyfreithiwr lleol i ddarparu cefnogaeth pan mae angen.

Wrth gymryd i ystyriaeth yr hinsawdd economaidd anodd mae cyflogwyr yn eu hwynebu, mae'r Uwch Reolwraig Adnoddau Dynol yn falch o adrodd ein bod eto eleni wedi llwyddo i gynnal yr adnoddau staff angenrheidiol ac wedi cydymffurfio efo holl ofynion gyfraith cyflogaeth. Drwy reoli ein hadnoddau rydym wedi llwyddo i gynnal safon ein gwasanaethau a chynllunio ar gyfer unigolion newydd yn ein gwasanaethau dydd a phreswyl.

Er mwyn sicrhau effeithlonrwydd y cwmni yn ystod y pandemig, roedd yn rhaid sicrhau effeithiolrwydd strwythurau staffio. Ers mis Mawrth 2020, mae'r Uwch Dim Rheoli wedi craffu'r strwythur rheolaethol er mwyn sicrhau eu bod yn gyfoes a phwrpasol ac yn ateb gofynion ein gwasanaethau gofal a masnachol. Yn ogystal, fe gwblhawyd adlewyrchiad blynyddol mewnol y Cwmni eto eleni, gan lunio amcanion a nodau ar gyfer yr adrannau i gyd am y flwyddyn nesaf.

Yn ystod y cyfnod heriol, fe leihawyd nifer ein staff o 101 i 89 yn sgil staff yn penderfynu ein gadael oherwydd gofynion ieched neu resymau eraill, megis datblygu gyrfaedd; penderfynwyd adolygu'r strwythur staffio mewn ymateb i'r newidiadau yma.

Penderfynwyd gwobrwyo ymroddiad ein staff a chefnogi'r staff sydd yn arbenigo mewn darparu gofal ar sawl lefel i'n hunigolion ag anableddau dysgu yn y maes gofal. Rhoddwyd blaenoriaeth ar ddatblygu cryfderau a gyrfaedd, rhoi cyfrifoldebau newydd i staff, rhoi clod i gyrhaeddiad ein staff a chynllunio'n strategol, gan roi pwyslais ar fentora, magu, a chadw staff. Mae'r strwythur newydd yn creu llwybr gyrfa i'n gweithwyr cefnogol, a chodiad cyflog i'r rhai a lwyddodd i ateb gofynion y meini prawf uwch. Bwriad y strwythur newydd yw magu hyder, datblygu sgiliau a chymwysterau ac annog ein staff i ymgeisio am swyddi uwch.

Mae staff yr Antur yn ystod y cyfnod Cofid-19 wedi dangos ymroddiad cryf i waith yr Antur ac mae'r Bwrdd Rheoli a'r Uwch Dim yn ddiolchgar iawn o hyn.

STAFF NEWYDD

Rhwng 1 Ebrill 2020 a 31 Mawrth 2021 fe benodwyd 8 aelod newydd o staff ar draws y cwmni.

HYFFORDDIANT

Mae gan yr Antur raglen Hyfforddiant a Datblygiad cynhwysfawr sydd yn ateb gofynion ein gwasanaethau ar gyfer oedolion ag anableddau dysgu, gan sicrhau ein bod yn cadw i safonau megis Arolygiaeth Gofal Cymru a Gwasanaethau Cymdeithasol, Cyngor Gwynedd, Ynys Môn a Conwy. Rydym yn sicrhau bod gofynion hyfforddiant yn gyfredol ac yn cofrestru ein gweithwyr cefnogol gyda Gofal Cymdeithasol Cymru ac maent yn mynychu ein fframwaith gofal.

Oherwydd Cofid-19 bu'r cyfnod yn heriol iawn o ran gallu hyfforddi staff a chadw ar ben diweddarau hyfforddiant. Llwyddwyd i symud i ddysgu ar lein er mwyn diweddarau hyfforddiant mandadol staff fel datrysiad dros dro.

PROFIADAU GWAITH

Ni fu unrhyw brofiadau gwaith yn ystod y cyfnod hwn oherwydd y sefyllfa Cofid-19. Oherwydd natur y gwasanaeth roedd yn bwysig canolbwyntio ar gadw ein hunigolion yn saff. Rydym yn adolygu profiadau gwaith yn rheolaidd yn ein Gweithgor Iechyd a Diogelwch a gobeithir gallu ailgychwyn profiadau gwaith i fyfyrwyr a disgyblion dros y misoedd nesaf.

UNIGOLION ANTUR WAUNFAWR

Daw'r mwyafrif o unigolion sydd yn derbyn gwasanaeth o Ogledd Gwynedd ond cyfeirir rhai atom gan gynghorau eraill cyfagos. Mae ein gallu i gynnig cytundebau gwasanaeth neu gartrefi i bobl yn dibynnu ar allu'r asiantaethau statudol i gynnig cytundebau gwasanaeth gofal a llesiant ar eu cyfer. Byddwn yn cyd-weithio gyda'r asiantaethau hyn ar bob achlysur, ac yn ymdrechu yn rhagweithiol i sicrhau cyfleoedd addas i bob person sy'n cael ei gyfeirio

atom, ac i sicrhau adnoddau teg i roi'r gwasanaeth gorau posib i'n defnyddwyr. Mae mwy o deuluoedd yn hunan gyfeirio erbyn hyn ac mae Antur Waunfawr yn eu cynghori i ymgysylltu a chyd-drafod gwasanaeth posib efo'r gwasanaethau cymdeithasol perthnasol.

ADOLYGIAD CYLLIDOL

Fe'n gorfodwyd i drawsnewid y gwasanaeth yn llwyr ar fyrder a gweithredu'n dra gwahanol ar hyd y flwyddyn er mwyn sicrhau cynnal y gwasanaeth; roedd ymroddiad a gofal ein staff o ran eu cefnogaeth mewn cyfnod tu hwnt o heriol yn allweddol. Cydnabyddodd Aelodau'r Bwrdd fod staff yr Antur wedi diogelu bywydau ac wedi gweithio mor galed i roi cefnogaeth ddiffuant yn ystod y cyfnod a phenderfynwyd rhoi cydnabyddiaeth ariannol o £500 i'r holl staff a oedd wedi bod yn cefnogi neu'n darparu gofal personol. Roedd y swm yma yn ychwanegol i daliadau'r Llywodraeth ar gyfer staff gofal.

RHODDION

Sefydlwyd ein cyfrif PayPal gyda statws 'elusen' fel bod posibl gwerthu eitemau heb orfod talu ffioedd gwerthu, a hefyd posib codi arian drwy ddefnyddio botwm 'PayPal Donate' drwy system 'PayPal Giving'. Golygai hyn ei fod bellach yn haws nag erioed i bobl roddi arian i'r Antur, drwy ddull digidol.

PRIF FFYNONELLAU INCWM

Prif ffynhonnell incwm y cwmni yw Incwm Cytundebol o'r Awdurdodau Lleol trwy'r Adrannau Gwasanaethau Cymdeithasol. Yn ogystal mae'r Cwmni yn rhan o bartneriaeth Caergylchu gyda Chyngor Gwynedd a chytundebir gyda'r Cyngor am y gwaith hwn. Mae incwm masnachol o werthu gwasanaeth i gwmnïau ac unigolion, a chynnyrch Antur Waunfawr, yn dod ag incwm hollbwysig i'r Antur.

DENU GRANTIAU A CHRONFEYDD NEWYDD

Yn ystod y flwyddyn, llwyddwyd i sicrhau'r grantiau canlynol:

- Grantiau Cefnogi Cofid-19, drwy law Cyngor Gwynedd ar ran Llywodraeth Cymru - £76,000
- Cronfa Economi Gylchog, Llywodraeth Cymru - £202,347.97. Mae'r swm yma yn cael ei ddal gan Cyngor Gwynedd ar ran Antur ar gyfer datblygiad Sied Werdd.
- Cronfa Adfer y Gwasanaethau Gwirfoddol, CGGC - £86,148.24
- Cronfa Adferiad Gwyrdd, Llywodraeth Cymru - £106,156
- Cronfa Gofal Ganolradd (ICF) - £5,278.20

Mae'r ffigyrau ariannol yn dangos bod Antur wedi gwneud elw sylweddol hyd at 31 Mawrth 2021 o £468,953 gyda £259,331 o elw yma yn gyfyndedig. Mae hyn yn gadael elw o £209,622 sydd yn anghyfyndedig ac ar gael i wario er lles Antur fel y bod angen. Mae'r ffigwr yma yn cynnwys £132,436 o grantiau amrywiol tug at gymorth gyda Cofid a £47,207 o incwm cynllun cadw swyddi. Heb y cymorth yma fe fyddai Antur wedi gwneud elw anghyfyndedig o £29,979 am y flwyddyn, i gymharu gyda elw o £184,842 y flwyddyn ariannol cynt.

POLISI ARIAN WRTH GEFN

Mae'n bolisi gan y Cwmni i gadw cronfa anghyfyndedig fechan, gan eithrio cronfeydd dynodedig o eiddo'r Elusen sydd wedi eu neilltuo yn benodol. Penderfynodd y Bwrdd adolygu'r polisi yn rheolaidd (gan gymryd i ystyriaeth asedau cynyddol y Cwmni) fel bod yna arian i gynnal costau gwasanaethu amcanion yr elusen am gyfnod, ac i gynnal costau rheoli a gweinyddu, a hefyd digon i ymateb i unrhyw gais brys. Dros y 6 mlynedd diwethaf mae'r Cwmni wedi sicrhau bod yna lleiafswm o 3 mis o gyflog wedi ei gadw wrth gefn ar gyfer unrhyw heriau annisgwyl. Mae hyn yn unol â chanllawiau ymarfer da'r Comisiwn Elusennau ac yn cwrdd ag amcanion y Cod Llywodraethu. Mae'r Cwmni hefyd yn ymwybodol bod angen buddsoddi yn adeiladau a safleoedd y Cwmni er mwyn sicrhau cynnalwydd yr Antur i'r dyfodol.

IAITH A DIWYLLIANT

Cymraeg yw iaith weinyddol fewnol y cwmni a Chymraeg yw iaith weinyddol y prosiectau sydd wedi eu sefydlu, ac rydym yn anelu bob amser i fod yn gyflogwr rhagorol a blaengar, a hybu'r iaith, diwylliant a'r economi leol.

Byddwn yn parhau i weithredu a chynllunio'n gynaliadwy ar gyfer y dyfodol, yn unol â nod 'Miliwn o Siaradwyr Cymraeg' Llywodraeth Cymru, gan fod yn rhagweithiol o ran defnyddio a hybu'r Gymraeg. Fel menter gymdeithasol bydd Antur Waunfawr yn cyfarch anghenion cymdeithasol, amgylcheddol, economaidd a diwylliannol y gymuned leol— a hynny drwy gyfrwng y Gymraeg neu ddewis iaith yr unigolyn, ac mewn partneriaeth.

MARCHNATA, YMGYSYLLTU A CHYHOEDDUSRWYDD

Mi wnaeth y Swyddog Marchnata barhau i weithredu'r strategaeth marchnata a chyrraedd y nodau a amlinellwyd yn y strategaeth.

Mae'r wefan yn parhau i gyfrannu at dwf presenoldeb ar-lein y cwmni a hefyd yn adrodd ein newyddion diweddaraf.

Mae twf wedi bod ar gyfrifon Twitter, Facebook ac Instagram Antur Waunfawr unwaith eto.

Mae ein cyfryngau cymdeithasol nawr â chyfanswm dilyniant o 12,355, sydd yn gynydd o 1,008 ers 2019-20. Mae hysbysebion taladwy eisoes yn cael ei ddefnyddio ar dudalennau Facebook ac Instagram y Cwmni, ar gyfer hyrwyddo digwyddiadau a swyddi, ac mae'r rhain wedi profi'n hysbysebion llwyddiannus i'r cwmni.

Y DYFODOL

IECHYD A LLESIANT

Mae nifer o gynlluniau gan yr Antur ar y gweill ar gyfer y blynyddoedd nesaf a byddwn yn adolygu'r blaenoriaethau yn ddibynnol ar yr hinsawdd allanol;

- Agoriad swyddogol a defnydd o'r adnodd Byngalo Gwyliau newydd yng Nghapel Bethel
- Cwblhau ac agor prosiect Beics Antur mewn cydweithrediad â phartneriaid a mudiadau yng Nghaernarfon, er mwyn creu busnes llewyrchus a defnyddiol i bobl ag anableddau, yn ogystal â'r cyhoedd ac ymwelwyr er mwyn iddynt deithio'n wyrdd yn lleol a chael cyfleoedd hamdden newydd
- Agor a llogi'r 'Llofft Llesiant' ar safle Porth yr Aur ar gyfer digwyddiadau iechyd a llesiant
- Cydweithio gyda Cyngor Gwynedd ac Economi Gylchog Cymru i ddatblygu prosiect 'Sied Werdd' yng Nghibyn, Caernarfon
- Ail-ymweld a'r Strwythur staffio a rheoli yn rheolaidd i ateb anghenion y Cwmni
- Addasu strwythurau, gweithleoedd, a safleoedd, a datblygu prosiectau newydd yn Waunfawr a Caernarfon mewn modd cynaliadwy: Ein nod yw gwella ein darpariaeth, y cyfleoedd gwaith a busnes, ynghyd â safon ein hadeiladau, a grymuso Antur Waunfawr i fod yn fwy cystadleuol a chynaliadwy yn y dyfodol
- Dehongli a gweithredu'r Ddeddf Gwasanaethau Cymdeithasol a Llesiant, Deddf Cenedlaethau'r Dyfodol a'r Ddeddf Rheoleiddio ac Arolygu Gofal Cymdeithasol (Cymru) 2016 gan ymgorffori egwyddorion ac ysbryd y Deddfau yn ein gweithgaredd a'n busnes
- Diogelu'r Cwmni a'r staff drwy sicrhau bod cyfraith cyflogaeth, newidiadau cyflog byw ac amodau staff yn cael eu rheoli'n effeithiol
- Sicrhau cynnal Iechyd a Llesiant staff drwy greu diwylliant agored a chefnogol
- Datblygu diwylliant rhagweithiol o osod allbynnau penodol trwy 'Cefnogaeth Weithgar' a mesur canlyniadau ar gyfer ein gweithwyr efo anableddau dysgu - sy'n hybu annibyniaeth a sgiliau. Gall hyn olygu addasu a newid gweithgareddau a rhaglenni gwaith er mwyn uchafu ymdrechion a phrofiadau gweithwyr
- Datblygu'n rôl o gydweithio mewn modd strategol gyda mentrau eraill mewn fforymau neu gonsortiwm i uchafu'r cyfleoedd i fentrau cymdeithasol Gogledd Cymru a gwasanaethau i'r boblogaeth leol yn sgil hynny

- Ymateb yn bositif i her y newidiadau, arbedion a chyfleoedd newydd o du'r Awdurdodau Lleol drwy ragdybio ac addasu adnoddau fel bo'r angen
- Parhau i ddatblygu ein cyfathrebu a marchnata trwy'r cyfryngau newydd gan ddefnyddio potensial ein gwefan a'r cyfryngau cymdeithasol
- Parhau i weithredu ar Strategaeth Marchnata'r Cwmni, ac ystyried y posibilrwydd o ail-frandio
- Parhau i gynyddu gweithgaredd ac incwm o'r banciau ailgylchu dillad yn y gymuned ac uchafu'r cyfleoedd ail-ddefnyddio gydag adnodd newydd y Sied Werdd
- Parhau i ddatblygu'r gwasanaethau ailgylchu i adeiladu a diogelu'r busnes presennol gyda'r adnoddau Datblygu Busnes
- Parhau i weithio mewn cydweithrediad â mudiadau trydydd sector eraill a chwilio am gyfleoedd partneriaeth newydd lle bo'r gweithgaredd yn cyd-fynd ag amcanion Antur Waunfawr
- Parhau i adolygu polisiâu'r Cwmni a datblygu polisiâu newydd yn unol â deddfwriaethau gofal a chyflogaeth
- Parhau i gadw rheolaeth dynn ar reoliadau Cofid-19, gan ddiogelu ein hunigolion a'n staff a sicrhau bod y gweithle yn le diogel i bawb
- Parhau i gynnal trafodaethau gyda'n comisiynwyr a gofalwyr er mwyn ail integreiddio unigolion sydd wedi bod yn cysgodi yn ôl i mewn i'r gwasanaeth yn ddiogel

DIWEDDGLO

Rydym yn esiampl o Fenter sy'n arwain y ffordd ac yn arfer da – rydym yn ddiolchgar iawn i'r bobl sy'n cefnogi ein prosiectau ar sail ein henw da – gan obeithio fod yr adroddiad yma yn dyst i waith graenus yr Antur.

Mae'r Brif Weithredwraig a'i staff yn gweithio'n barhaus i gynnal safonau ac amrywiaeth o gyfleoedd trwy'r prosiectau a'r busnesau a reolir, ac i gydymffurfio a'r rheoliadau a'r ddeddfwriaeth berthnasol. Hefo'r cyfyngiad ariannol sy'n taro, rydym angen parhau i weithredu gyda rheolaeth dynn, adolygu'r cyllidebau'n ofalus, dethol gwasanaethau a chynllunio'n greadigol. Yn sicr, bydd y Cwmni yn parhau i ddarparu gofal, hyfforddiant a gwaith perthnasol a deniadol i bobl ag anableddau dysgu, a bydd yn parhau i ddarparu cartrefi o ansawdd uchel i'r tenantiaid mewn amgylchedd iach a hapus. Fodd bynnag, rhagdybiwn y bydd yna newidiadau sylweddol yn deillio o drefniadau comisiynu'r gwasanaeth trwy'r cynghorau, gyda phwyslais ar ddeilliannau a chanlyniadau penodol, tra bo'r cyllid yn cael ei gwtogi.

Nod Antur Waunfawr yw parhau i orosi trwy fod yn gystadleuol ac effeithiol fel menter gymdeithasol, tra hefyd yn canolbwyntio ar ein gwerthoedd, iechyd a llesiant a'n nodau ac amcanion.

CYFRIFOLDEBAU YR YMDDIRIEDOLWYR MEWN CYSYLLTIAD A'R DATGANIADAU ARIANNOL

Yr ymddiriedolwyr sydd yn gyfrifol am baratoi yr adroddiad blynyddol a'r datganiadau ariannol yn unol a chyfraith perthnasol ac Arferiad Cyfrifeg Safonol Cyffredinol y Deyrnas Unedig (UK GAAP).

Mae'n ofynnol dan y Ddeddf Cwmnïau i'r ymddiriedolwyr baratoi datganiadau ariannol sydd yn rhoi golwg wir a theg o amgylchiadau yr elusen ar ddiwedd y flwyddyn ariannol am y gweddill neu ddiffyg yn y flwyddyn ariannol. Wrth baratoi'r datganiadau ariannol mae'n ofynnol ar yr ymddiriedolwyr i:

1. ddefnyddio a chymhwyso yn gyson bolisiau cyfrifyddol addas;
2. gwneud dyfarniadau ac amcangyfrifon rhesymol a phwyllog; a
3. pharatoi'r datganiadau ariannol ar sail busnes byw os nad yw'n anaddas i ystyried bydd yr elusen yn parhau mewn busnes.

Mae'r ymddiriedolwyr yn gyfrifol am sicrhau fod trefniadau wedi eu gwneud i gynnal cofnodion cyfrifyddol sydd yn datgan sefyllfa ariannol yr elusen yn rhesymol fanwl ac sydd yn eu galluogi i'r datganiadau ariannol gydymffurfio â Deddf Cwmnïau 2006. Mae'r ymddiriedolwyr hefyd yn gyfrifol am ddiogelu asedau'r elusen, ac i sicrhau y gwneir darpariaethau i atal a darganfod twyll ac afreoleidd-dra arall.

Datganiad yr Ymddiriedolwyr Ynglyn a Datgelu Gwybodaeth i'r Archwiliwr

Mae'r ymddiriedolwyr yn cadarnhau cyn belled ac maent yn ymwybodol, nad oes dim gwybodaeth perthnasol nad yw archwiliwr yr elusen yn ymwybodol ohonno. Maent wedi cymeryd pob cam y dylent fel ymddiriedolwyr i wneud eu hunain yn ymwybodol o unrhyw wybodaeth archwilio perthnasol ac i sicrhau fod archwiliwr yr elusen yn ymwybodol o'r wybodaeth.

Ymddiriedolwr Awdurdodedig: Mr Rhys Evans – Cadeirydd y Bwrdd

Cafodd yr Adroddiad ei chymeradwyo

Llofnod: *Rhys Evans*

Mr Rhys Evans – Cadeirydd

Dyddiad: 20 Fedi 2021

Adroddiad yr Archwiliwr Annibynnol i Aelodau Antur Waunfawr

Barn

Yr ydym wedi archwilio datganiadau ariannol Antur Waunfawr am y flwyddyn hyd 31 Mawrth 2021 sydd yn cynnwys y datganiad o weithredoedd ariannol, y fantolen, y datganiad ynghylch llif arian a'r nodiadau i'r datganiadau ariannol, gan gynnwys crynodeb o'r polisiâu cyfrifo sylweddol. Y fframwaith adrodd ariannol a ddefnyddiwyd i baratoi y datganiadau ariannol yw cyfraith cymwys a Safonau Cyfrifo y Deyrnas Unedig, gan gynnwys FRS 102, , 'Y Safon Adrodd Ariannol sy'n gymwys yn y DU a Gweriniaeth Iwerddon' (Arferiad Cyfrifeg Safonol Cyffredinol y Deyrnas Unedig).

Yn ein barn mae'r datganiadau ariannol yn:

- rhoi golwg wir a theg ar gyflwr materion y cwmni elusennol ar 31 Mawrth 2021, ac am yr adnoddau cyllid a'r adnoddau a ddefnyddiwyd yn cynnwys yr incwm a'r gwariant, am y flwyddyn yn diweddu bryd hynny;
- wedi eu paratoi'n briodol yn unol â'r Arferiad Cyfrifo Safonol Cyffredinol y Deyrnas Unedig; ac
- wedi eu paratoi yn unol â gofynion Deddf Cwmnïau 2006.

Sail ein barn

Rydym wedi cynnel ein archwiliad yn unol â Safonau Archwilio Rhyngwladol (DU) (ISAs (DU)) a chyfraith cymwys. Disgrifir ein cyfrifoldebau dan y safonau hynny ymhellach yn adran cyfrifoldebau'r archwiliwr am archwiliad o'r datganiadau ariannol o'n hadroddiad. Rydym yn annibynnol o'r cwmni yn unol â'r anghenion ethegol sydd yn gymwys i'n archwiliad o'r datganiadau ariannol yn y DU, gan gynnwys Safonau Ethebol yr FRC ac rydym wedi cyflawni ein cyfrifoldebau ethegol eraill yn unol â'r gofynion hynny. Rydym yn credu fod y tystiolaeth archwilio a gawsom yn ddigonol a chymwys i baratoi sail i'n barn.

Canlyniadau ynglŷn a busnes byw

Nid oes gennym unrhyw beth i'w adrodd mewn perthynas â'r materion canlynol ble mae'r ISAs (DU) yn ei gwneud yn ofynnol i ni roi gwybod i chwi lle:

- nad yw defnydd yr ymddiriedolwyr o'r sail ymadrodd cyfrifo busnes byw wrth baratoi y datganiadau ariannol yn briodol; neu
- nid yw'r ymddiriedolwyr wedi datgelu yn y datganiadau ariannol ansicrwydd sylweddol sydd wedi eu adnabod a all godi amheuaeth sylweddol ar allu'r cwmni elusennol i ddefnyddio'r sail cyfrifo busnes byw am gyfnod o leiaf deuddeg mis o'r dyddiad y caiff y datganiadau ariannol eu hawdurdodi i ddosbarthu.

Gwybodaeth arall

Yr ymddiriedolwyr sydd yn gyfrifol am y gwybodaeth arall. Mae'r wybodaeth arall yn cynnwys yr wybodaeth gynwysiedig yn yr adroddiad blynyddol, heblaw am y datganiadau ariannol a'n hadroddiad ni fel archwiliwr arnynt. Nid yw ein barn ar y datganiadau ariannol yn cwmpasu'r wybodaeth arall ac, heblaw i'r helaeth fod wedi ei nodi'n benodol yn ein hadroddiad, nid ydym yn datgan unrhyw ganlyniadau o sicrwydd arno.

Mewn cysylltiad â'n harchwiliad o'r datganiadau ariannol, mae gennym gyfrifoldeb i ddarllen yr wybodaeth arall ac, wrth wneud hynny, ystyried os oes anghysondeb sylweddol rhwng yr wybodaeth arall a'r datganiadau ariannol neu'r wybodaeth a gawsom yn ystod yr archwiliad neu sydd fel arall yn ymddangos yn sylweddol anghywir. Os daw yn ymwybodol o unrhyw gamfynegiant sylweddol ymddangosiadol neu anghysondebau, mae'n ofynnol arnom i benderfynu os oes camddatganiad sylweddol yn y datganiadau ariannol neu gamddatganiad sylweddol yn yr wybodaeth arall. Os down i gasgliad, ar sail y gwaith a gwblhawyd fod camddatganiad sylweddol yn yr wybodaeth ychwanegol yma, mae'n ofynnol arnom i ymadrodd y ffaith.

Nid oes gennym ddim i ymadrodd mewn cyswllt â hyn.

Barn ar faterion eraill a benodwyd gan Ddeddf Cwmnïau 2006

Yn ein barn, yn seiliedig ar y gwaith a ymgymerwyd yng nghwrs yr archwiliad:

- mae'r wybodaeth a roddir yn adroddiad yr ymddiriedolwyr am y flwyddyn ariannol y mae'r datganiadau ariannol wedi eu paratoi yn gyson a'r datganiadau ariannol; ac
- mae adroddiad yr ymddiriedolwyr wedi ei pharatoi yn unol â gofynnion cyfreithiol cymwys.

Materion yr ydym angen datgan arnynt trwy eithriad

Yn sgil yr wybodaeth a dealltwriaeth y cwmni a'i amgylchedd a gafwyd yn ystod ein harchwiliad, nid ydym wedi adnabod camfyngiant sylweddol yn adroddiad yr ymddiriedolwyr.

Nid oes gennym ddim i ddatgan ynglyn â'r materion canlynol lle mae Deddf Cwmnïau 2006 yn gofyn i ni ddatgan i chwi os, yn ein barn:

- nad yw cofnodion cyfrifo cymwys wedi eu cadw, neu os yw adroddiadau cymwys i'n harchwiliad heb eu derbyn gan ganghennau na ymwelwyd gennym, neu
- nad yw'r datganiadau ariannol mewn cytundeb â'r cofnodion ariannol a'r adroddiadau, neu
- fod rhai datgeliadau am dal ymddiriedolwyr a benodir dan gyfraith wedi eu gwneud; neu
- nid ydym wedi derbyn yr oll o'r wybodaeth a'r eglurhad oedd ei angen ar gyfer yr archwiliad.

Cyfrifoldebau'r ymddiriedolwyr

Fel yr eglurir yn llawnach yn y datganiad o gyfrifoldebau'r ymddiriedolwyr, yr ymddiriedolwyr (sydd hefyd yn gyfarwyddwyr y cwmni elusennol at bwrpas deddf cwmnïau) sydd yn gyfrifol am baratoi y datganiadau ariannol ac am foddhau eu hunain eu bod yn rhoi golwg wir a theg ac am y rheolau mewnol mae'r ymddiriedolwyr yn cysidro'n angenrheidiol i alluogi paratoad o ddatganiadau ariannol sydd yn rhydd o gamosodiad sylweddol, boed hynny yn deillio o dwyll neu gamgymeriad.

Wrth baratoi y datganiadau ariannol, mae'r ymddiriedolwyr yn gyfrifol am asesu gallu'r cwmni elusennol i barhau fel busnes byw, gan ddatgelu, fel yn gymwys, materion perthnasol i allu'r busnes i barhau a defnyddio y sail busnes byw o gyfrifo os nad yw'r ymddiriedolwyr un ai wedi penderfynu i gau y cwmni neu roi gorau i weithredu, neu heb fod gyda dewis rhesymol ond i wneud hynny.

Cyfrifoldeb yr archwiliwr am archwilio'r datganiadau ariannol

Ein amcanion yw i dderbyn sicrwydd rhesymol fod y datganiadau ariannol ar y cyfan yn rhydd o gamddatganiad sylweddol, boed hynny wedi ei achosi drwy dwyll neu gamgymeriad, ac i gyhoeddi adroddiad archwiliwr sydd yn cynnwys ein barn. Mae sicrwydd rhesymol yn lefel uchaf o sicrwydd, ond nid yn gwarantu y buasai archwiliad wedi ei chynnal yn unol ag ISAs (DU) yn darganfod camddatganiad sylweddol, os yw yn bod pob adeg. Gall gamosodiadau godi o dwyll neu gamgymeriad, a byddent yn cael eu cysidro yn sylweddol os, yn unigol neu gyda'i gilydd, y buasai'n rhesymol i ddisgwyl iddynt effeithio dewisiadau economaidd defnyddwyr a gymerir ar sail y datganiadau yma.

Mae afreolaidd-dra, gan gynnwys twyll, yn achosion o ddiffyg cydymffurfio â deddfau a rheoliadau. Rydym yn dylunio gweithdrefnau yn unol â'n cyfrifoldebau, a amlinellir uchod, i ganfod camddatganiadau perthnasol mewn perthynas ag afreolaidd-dra, gan gynnwys twyll. Manylir isod i ba raddau y mae ein gweithdrefnau'n gallu canfod afreolaidd-dra, gan gynnwys twyll:

- Sicrhaodd y partner ymgysylltu fod gan y tim ymgysylltu ar y cyd y cymhwysedd, y galluoedd a'r sgiliau priodol i nodi neu gydnabod diffyg cydymffurfio â deddfau a rheoliadau cymwys;

- Gwnaethom nodi'r deddfau a'r rheoliadau sydd yn berthnasol i'r cwmni trwy drafodaethau â chyfarwyddwyr a rheolwyr eraill, ac o'n gwybodaeth fasnachol a'n profiad o'r sector;
- Gwnaethom ganolbwyntio ar gyfreithiau a rheoliadau penodol yr oeddem o'r farn a allai gael effaith sylweddol uniongyrchol ar ddatganiadau ariannol neu weithrediadau'r cwmni, gan gynnwys deddfwriaeth fel Deddf Cwmnïau 2006, deddfwriaeth trethiant, diogelu data, gwrth-lwgrwobrwyo, cyflogaeth, amgylcheddol a deddfwriaeth iechyd a diogelwch;
- Gwnaethom asesu graddau'r cydymffurfiaid â'r deddfau a'r rheoliadau a nodwyd uchod trwy wneud ymholiadau gan reolwyr ac archwilio gohebiaeth gyfreithiol, a
- Roedd deddfau a rheoliadau a nodwyd yn cael eu cyfleu o fewn y tim archwilio yn rheolaidd ac roedd y tim yn parhau i fod yn effro i achosion o ddiffyg cydymffurfio trwy gydol yr archwiliad.

Gwnaethom asesu tueddiad datganiadau ariannol y cwmni i gamddatganiad perthnasol, gan gynnwys cael dealltwriaeth o sut y gallai twyll ddigwydd, trwy:

- Wneud ymholiadau gan reolwyr ynghylch ble roeddent o'r farn bod tueddiad i dwyll, eu gwybodaeth am dwyll gwirioneddol amheus a honedig;
- Ystyried y rheolaethau mewnol sydd ar waith i liniaru risgiau twyll a diffyg cydymffurfio â deddfau a rheoliadau.

Er mwyn mynd i'r afael â'r risg o dwyll trwy ragfarn rheoli a diystyru rheolaethau, rydym yn:

- Perfformio gweithdrefnau dadansoddol i nodi unrhyw berthnasoedd anarferol neu annisgwyl;
- Profi cofnodion cyfrifo ar gyfer trafodion anarferol;
- Asesu a oedd dyfarniadau a thybiaethau a wnaed wrth bennu'r amcangyfrifon cyfrifyddu yn arwydd o ragfarn bosibl;
- Ymchwilio i'r rhesymeg y tu ôl i drafodion sylweddol neu anghyffredin.

Mewn ymateb i'r risg o afreolaidd-dra a diffyg cydymffurfio â deddfau a rheoliadau, gwnaethom ddylunio gweithdrefnau a oedd yn cynnwys, ond heb fod yn gyfyngedig i:

- Cytuno ar ddatgeliadau datganiadau ariannol i ddogfennau ategol sylfaenol;
- Darllen cofnodion cyfarfodydd y rhai sydd yn gyfrifol am lywodraethu;
- Ymholi'r rheolwyr ynghylch ymglyfreitha a hawliadau gwirioneddol a phosibl;
- Adolygu gohebiaeth â Chyllid a Thollau EM, rheoleiddwyr perthnasol a chynghorwyr cyfreithiol y cwmni.

Mae cyfyngiadau cynhenid yn ein gweithdrefnau archwilio a ddisgrifir uchod. Po fwyaf y caiff deddfau a rheoliadau eu dileu o drafodion ariannol, y lleiaf tebygol yw y byddem yn dod yn ymwybodol o ddiffyg cydymffurfio. Mae safonau archwilio hefyd yn cyfyngu'r gweithdrefnau archwilio sydd yn ofynnol i nodi diffyg cydymffurfio â deddfau a rheoliadau i ymholi'r cyfarwyddwyr a rheolwyr eraill ac archwilio gohebiaeth reoleiddiol a chyfreithiol, os o gwbl. Gall fod yn anoddach canfod camddatganiadau materol sydd yn codi oherwydd twyll na'r rhai sydd yn codi o gamgymeriad oherwydd gallent gynnwys cuddio neu gydgyllwynio yn fwriadol.

Fel rhan o archwiliad a ymgymerir yn unol ag ISAs (DU), rydym yn ymarfer barn proffesiynol a chynnal amheuaeth broffesiynol trwy gydol yr archwiliad, rydym hefyd yn:

- Adnabod ac asesu'r risg o gamgymeriad sylweddol o'r datganiadau ariannol, boed hynny wedi ei achosi drwy dwyll neu gamgymeriad, cynllunio a pherfformio gweithdrefnau archwilio yn ymatebol i'r risg hynny, a chael tystiolaeth archwilio sydd yn ddigonol a phriodol i ddarparu sail i'n barn. Mae'r risg o beidio darganfod gamgymeriad sylweddol yn deillio o dwyll yn uwch nag o risg yn deillio o gamgymeriad, gan y gall twyll gynnwys cyd-dwylo, ffugio, gadael gwybodaeth allan yn fwriadol, camfyngiadau, neu anwybyddu reolau mewnol.
- Cael dealltwriaeth o reolaeth ariannol perthnasol i'r archwiliad er mwyn cynllunio gweithdrefnau archwilio sydd yn briodol yn yr amgylchiadau, ond nid at bwrpas o fynegi barn ar effeithiolrwydd y rheolau mewnol.
- Asesu priodolrwydd y polisiau cyfrifyddol a ddefnyddiwyd a rhesymoldeb o amcangyfrifau cyfrifyddol a datgeliadau cysylltiedig a wneir gan yr ymddiriedolwyr.
- Dod i gasgliad ar briodoldeb defnydd o'r sail cyfrifo busnes byw gan yr ymddiriedolwyr ac, yn seiliedig ar y dystiolaeth archwilio a gawsom, os os oes ansicrwydd sylfaenol yn bodoli yn gysylltiedig â digwyddiadau

neu amgylchiadau a all godi amheuaeth sylweddol ar allu'r cwmni elusennol i barhau fel uned byw. Os ydych chi'n gwybod fod ansicrwydd sylweddol yn bod, mae'n ofynnol arnom i dynnu sylw, yn ein adroddiad archwiliwr i'r datgeliadau perthnasol yn y datganiadau ariannol neu, os nad yw'r datgeliadau yn ddigonol, i addasu ein barn. Mae ein casgliadau yn seiliedig ar y tystiolaeth archwilio a dderbyniwyd hyd at dyddiad adroddiad yr archwiliwr. Er hynny, gall digwyddiadau neu amgylchiadau yn y dyfodol achosi'r cwmni i beidio parhau fel busnes byw.

- Aseu y cyflwyniad cyffredinol, strwythur a chynnwys y datganiadau ariannol, gan gynnwys y datgeliadau, ac os yw'r datganiadau ariannol yn cynrychioli y trafodion a digwyddiadau sylfaenol mewn ffurf sydd yn cyflawni cyflwyniad teg.

Rydym yn cyfathrebu gyda'r rhai sydd yn gyfrifol am lywodraethu ynglŷn, ymysg materion eraill, paratoi cwmpas ac amseru yr archwiliad a darganfyddiadau sylweddol yr archwiliad, gan gynnwys unrhyw wendidau sylfaenol mewn rheolaeth ariannol a ddarganfuwyd gennym yn ystod ein harchwiliad.

Defnyddio ein adroddiad

Mae'r adroddiad hwn wedi ei wneud i aelodau'r cwmni elusennol yn unig, fel corff, yn unol â Phennod 3 o Adran 16 Deddf Cwmnïau 2006. Rydym wedi ymgymryd a'r gwaith archwilio fel y gallwn adrodd i aelodau'r cwmni elusennol ar y materion hynny y mae'n ofynnol i ni adrodd arnynt mewn adroddiad yr archwiliwr ac i ddim pwrpas arall. Hyd at eithaf â ganiateir trwy gyfraith, nid ydym yn derbyn na chymryd cyfrifoldeb i unrhyw un heblaw y cwmni elusennol ac aelodau'r cwmni elusennol fel corff, am ein gwaith archwilio, am yr adroddiad hwn, nac am y farn yr ydym wedi ei ffurfio.

W J Matthews a'i fab

David Chidley (Prif archwiliwr statudol)

Dros ac ar ran

W J Matthews a'i Fab,

Archwiliwr Statudol

a Chyfrifwyr Siartredig,

11-15 Y Bont Bridd,

CAERNARFON

LI55 1AB

Dyddiad: 20 Fedi 2021

Antur Waunfawr

Datganiad o weithredoedd ariannol (yn cynnwys Cyfrif Incwm a Gwariant) am y flwyddyn hyd at 31ain Mawrth 2021

	<i>Nodiadau</i>	Cronfeydd Anghyfyngedig £	Cronfeydd Cyfyngedig £	Holl Gronfeydd 31 Mawrth 2021 £	Holl Gronfeydd 31 Mawrth 2020 £
Incwm					
<i>Rhoddion</i>					
Rhoddion a grantiau	3	3,105	7,103	10,208	6,045
Grant Cyfalaf – Porth Yr Aur		-	168,624	168,624	290,375
Grant Cyfalaf – Adferiad Gwyrdd		-	102,685	102,685	-
<i>Incwm o weithgareddau elusennol:</i>					
Incwm Safle a Chynllun Cartrefu	4	1,630,825	324	1,631,149	1,763,887
Incwm Warws Werdd	4	317,438	-	317,438	366,991
Incwm Caer Gylchu	4	519,177	-	519,177	574,127
Incwm Beics Menai	4	30,242	5,278	35,520	60,744
Elw ar werthu ased sefydlog		145	-	145	750
Llog		21	-	21	1,355
Incwm arall		-	2,442	2,442	4,173
Cynllun Cadw Swyddi		47,207	-	47,207	-
Grantiau Covid		132,436	-	132,436	-
		<hr/>	<hr/>	<hr/>	<hr/>
Cyfanswm incwm		£2,680,596	£286,456	£2,967,052	£3,068,447
		<hr/>	<hr/>	<hr/>	<hr/>
Gwariant					
Gweithgareddau elusennol	5	2,470,974	27,125	2,498,099	2,622,506
Colled ar ail-brisio asedau		-	-	-	549,330
		<hr/>	<hr/>	<hr/>	<hr/>
Cyfanswm gwariant		£2,470,974	£27,125	£2,498,099	£3,171,836
		<hr/>	<hr/>	<hr/>	<hr/>
Cyfanswm adnoddau a ddefnyddiwyd cyn enillion/colledion eraill a gydnabyddir		209,622	259,331	468,953	(103,389)
Enillion a cholledion eraill a gydnabyddir					
Colledion yn erbyn cronfa ail-brisio		-	-	-	(220,563)
Symudiad net mewn cronfeydd am y flwyddyn		209,622	259,331	468,953	(323,952)
Cronfeydd ar 1af Ebrill 2020		3,623,748	710,981	4,334,729	4,658,681
		<hr/>	<hr/>	<hr/>	<hr/>
Cronfeydd ar 31ain Mawrth 2021		£3,833,370	£970,312	£4,803,682	£4,334,729
		<hr/> <hr/>	<hr/> <hr/>	<hr/> <hr/>	<hr/> <hr/>

Mae'r canlyniadau uchod yn deillio i gyd o weithgareddau sydd yn parhau.

Antur Waunfawr

Mantolen ar 31ain Mawrth 2021
(Rhif Cofrestru'r Cwmni: 1832813)

	<i>Nodiadau</i>	2021 £	2020 £
Buddiannau Sefydlog			
Buddiannau sefydlog dirweddol	12	3,863,325	3,137,622
Buddiannau cyfredol			
Stoc	13	11,124	7,582
Dyledwyr	14	253,227	366,783
Arian mewn banc ac mewn llaw		949,097	1,288,033
		<hr/>	<hr/>
		1,213,448	1,662,398
Credydwyr: <i>symiau yn ddyledus o fewn blwyddyn</i>	15	230,172	409,352
		<hr/>	<hr/>
Asedau cyfredol net		983,276	1,253,046
		<hr/>	<hr/>
Cyfanswm asedau llai rhwymedigaethau cyfredol		4,846,601	4,390,668
Credydwyr: <i>symiau yn ddyledus ar ôl blwyddyn</i>	16	42,919	55,939
		<hr/>	<hr/>
Asedau Net		£4,803,682	£4,334,729
		<hr/> <hr/>	<hr/> <hr/>
Cronfeydd			
Cronfeydd Incwm			
Cronfeydd anghyfyngedig	20	3,833,370	3,623,748
Cronfeydd cyfyngedig	20	970,312	710,981
		<hr/>	<hr/>
		£4,803,682	£4,334,729
		<hr/> <hr/>	<hr/> <hr/>

Mr Rhys Evans

.....
Mr Rhys Evans (Cyfarwyddwr)

Dyddiad: 20 Fedi 2021

Antur Waunfawr

Datganiad ynghylch llif arian am y flwyddyn hyd at 31ain Mawrth 2021

	Nodyn	2021 £	2010 £
Llif arian net o weithgareddau gweithredol	18	434,234	443,104
Llif arian o weithgareddau buddsoddi			
Llog a dderbyniwyd		21	1,355
Derbyniadau o werthiant asedau sefydlog		145	750
Prynu asedau sefydlog	12	(760,316)	(454,462)
Arian a ddefnyddiwyd i fuddsoddi		(760,150)	(452,357)
Llif arian o weithgareddau ariannu			
Derbyniad ariannu hur bwrcas		-	69,900
Ad-daliad oblygiadau hur bwrcas		(13,020)	(3,502)
Arian a dderbynwyd o weithgareddau ariannu		(13,020)	66,398
(Lleihad)/Cynnydd mewn arian a chyfatebolion arian		(338,936)	57,145
Arian a chyfatebolion arian ar 1 Ebrill 2020		1,288,033	1,230,888
Arian a chyfatebolion arian ar 31 Mawrth 2021		£949,097	£1,288,033

Antur Waunfawr

Datganiad o newidiadau mewn cyllid a ddefnyddiwyd i dderbyn asedau sefydlog at ddefnydd yr elusen *am y flwyddyn hyd at 31ain Mawrth 2021*

	Cronfeydd Anghyfyngedig £	Cronfeydd Cyfyngedig £	Gronfeydd 31 Mawrth 2021 £	Gronfeydd 31 Mawrth 2020 £
Symudiad net mewn cronfeydd	209,622	259,331	468,953	(323,953)
Adnoddau a ddefnyddiwyd i dderbyn Asedau sefydlog net	(489,007)	(271,309)	(760,316)	(438,082)
Symudiad net mewn cronfeydd ar gael at weithgareddau y dyfodol	<u>(£279,385)</u>	<u>(£11,978)</u>	<u>(£291,363)</u>	<u>(£762,035)</u>

Antur Waunfawr

Nodiadau i'r datganiadau ariannol am y flwyddyn hyd at 31ain Mawrth 2021

1. Polisiâu cyfrifyddol

Mae'r prif bolisiau cyfrifo a fabwysiadwyd, penderfyniadau a phrif ffynonellau ansicrwydd â amcangyfrifir wrth baratoi y datganiadau ariannol fel a ganlyn:

a) **Sail paratoi cyfrifon**

Mae'r datganiadau ariannol wedi eu darparu yn unol a "Cyfrifo ac Adrodd gan Elusennau" Datganiad o Ymarferion Cymeradwyol sydd yn berthnasol i elusennau sydd yn paratoi eu cyfrifon yn unol a'r Datganiad o Weithredoedd Ariannol sydd yn berthynol yn y Deyrnas Unedig a Gweriniaeth Iwerddon (FRS102) – (SORP Elusennau (FRS102)), yr Safon Adrodd Ariannol sydd yn berthynol yn y Deyrnas Unedig a Gweriniaeth Iwerddon (FRS102) a Deddf Cwmniau 2006.

Mae Antur Waunfawr yn bodloni gofynion diffiniad uned budd cyhoeddus dan FRS102. Cydnabyddir asedau a rhwymedigaethau yn wreiddiol ar sail cost hanesyddol neu werth trafodion os na nodir yn wahanol yn y nodyn polisi cyfrifo perthnasol.

Mae'r ymddiriedolwyr yn cysidro nad oes ansicrwydd sylweddol am allu'r cwmni elusennol i barhau fel busnes byw.

b) **Cyfrifo cronfeydd**

Cronfeydd cyffredinol yw cronfeydd anghyfyngedig sydd yn barod i'w defnyddio gan yr ymddiriedolwyr i hyrwyddo amcanion cyffredinol yr elusen ac sydd heb eu penodi at unrhyw bwrpas arall.

Mae cronfeydd dynodedig yn cynnwys cronfeydd anghyfyngedig sydd wedi eu rhoi i'r neilltu gan yr ymddiriedolwyr at bwrpas arbennig. Mae nod a defnydd y cronfeydd dynodedig wedi eu disgrifio yn y nodiadau i'r cyfrifon.

Cronfeydd cyfyngedig yw cronfeydd sydd i'w defnyddio yn unol a chyfyngiadau penodol dan amodau'r rhoddwr neu sydd wedi eu codi gan yr elusen at bwrpas arbennig. Mae'r costau o godi a gweinyddu'r cronfeydd wedi eu nodi yn erbyn y cronfeydd penodedig. Mae nod pob cronfa gyfyngedig wedi eu nodi yn y nodiadau i'r cyfrifon.

c) **Incwm**

Dangosir incwm yn y Datganiad o Weithredoedd Ariannol pan fydd gan yr elusen hawl cyfreithlon i'r incwm, bydd canllawiau perfformio dan dermau yr ffynonellau incwm wedi eu cyfarfod, bydd yn debygol y derbynnir yr incwm a gellir mesur y swm yn rhesymol fanwl.

Cydnabyddir am grantiau llywodraeth a grantiau eraill, boed y grant yn grant refeniw neu gyfalaf, Ariannol pan fydd gan yr elusen hawl cyfreithlon i'r incwm, bydd canllawiau perfformio dan dermau yr ffynonellau incwm wedi eu cyfarfod, bydd yn debygol y derbynnir yr incwm a gellir mesur y swm yn rhesymol fanwl ac nac oes angen gohirio'r incwm.

ch) **Gwariant a TAW anadferadwy**

Cydnabyddir gwariant pan mae oblygiad cyfreithiol neu weithredol i wneud taliad i drydydd person, y mae'n debygol fydd taliad yn angenrheidiol a gellir mesur yr blygiad yn ddibynadwy.

Cyfrifir TAW na ellir ei hawlio fel cost yn erbyn y gweithgaredd a achosodd y gwariant.

d) **Dosbarthiad costau cynorthwyol**

Costau cynorthwyol yw gweithgareddau sydd yn cefnogi gwaith yr elusen ond sydd ddim yn ymwneud a gweithgareddau elusennol yn uniongyrchol. Mae costau cynorthwyol yn cynnwys yr adran weinyddol, cyllid, personél a llywodraethol sydd yn cefnogi y gwahanol brosiectau elusennol. Mae'r costau hyn wedi eu dosbarthu rhwng y gwahanol adrannau fel y dangosir yn nodyn 6.

Antur Waunfawr

Nodiadau i'r datganiadau ariannol am y flwyddyn hyd at 31ain Mawrth 2021

1 Polisiâu cyfrifyddol (ymlaen)

dd) Asedau sefydlog

Mae asedau sefydlog yn cael eu dangos ar sail cost neu ar brisiad y farchnad. Dangosir y buddiannau sefydlog ar gost neu brisiad llai dibrisiant. Cyfrifwyd am ddibrisiant ar sail dileu cost y buddiannau dros gyfnod amcangyfrif o'u hoes fel a ganlyn:

Adeiladau	2%
Siediau a thai gwydr	10%
Offer	20 -331/3%
Moduron	20%

Ni chyfrifir am ddibrisiant ar dir rhyddfreniol. Nid yw buddiannau sefydlog sydd yn costio llai na £1,000 yn cael eu cyfalafu a byddent yn cael eu dileu ym mlwyddyn prynnu.

e) Stoc

Mae stoc yn cynrychioli asedau a brynwyd i ailwerthu. Prisiwyd y stoc ar y lleiaf o gost neu werth net sylweddoladwy. Nid yw eitemau stoc a dderbyniwyd fel rhoddion neu er mwyn dosbarthu yn cael eu cynnwys yn y datganiadau ariannol nes maent wedi eu gwerthu neu ddsbarthu.

f) Dyledwyr

Cydnabyddir dyledwyr ar y swm cytundebol ar ôl nodi unrhyw disgownt masnachol a gynnigwyd. Dangosir blaendaliadau ar werth y swm a dalwyd ymlaen llaw llai unrhyw ddisgownt masnachol a dderbyniwyd.

ff) Arian mewn banc ac mewn llaw

Mae arian mewn banc ac mewn llaw yn cynnwys arian buddsoddiadau tymor byr sydd yn aeddfedu o fewn tri mis o'u caffael neu o agor y cyfrif adnau.

g) Credydwyr a darpariaethau

Cydnabyddir credydwyr a darpariaethau pan fydd gan yr elusen oblygiad cyfredol yn deillio o ddiwyddiad yn y gorfennol gyda'r canlyniad tebygol o drosglwyddiad o eiddo i drydydd person a gellir mesur y swm angenrheidiol i setlo'r oblygiad yn ddibynadwy. Cydnabyddir credydwyr a darpariaethau ar y swm setlo llai unrhyw ddisgownt masnachol a dderbyniwyd.

nh) Offerynnau ariannol

Dim ond offerynnau ariannol sylfaenol sydd gan yr elusen. Cofnodir offerynnau ariannol sylfaenol i dechrau ar bris y contract os nad yw'r trefniant yn sefydlu gweithrediad ariannu, pan fyddent yn cael eu cofnodi ar werth presennol taliadau yn y dyfodol wedi eu gostyngu ar raddfa llog y farchnad am offeryn ariannol tebyg.

h) Costau pensiwn

Mae'r gost o baratoi pensiwn a manteision cyffelyb yn cael eu prasio i'r Datganiad o Weithredoedd ariannol fel mae'r rhwymedigaeth yn codi. Mae'r elusen yn talu cyfraniadau pensiwn ar sail cyfraniadau wedi eu diffinio.

2 Statws y cwmni

Mae'r cwmni yn gyfyngedig drwy warant. Wrth ddirwyn i ben neu ddiddymu'r cwmni ac wedi bodloni ei holl ddyledion a'i rwymedigaethau, os erys unrhyw eiddo o gwbl yn weddill, ni thelir ef i aelodau'r cwmni na'i ddsbarthu yn eu mysg, ond yn hytrach ei roi i sefydliad elusennol arall gydag amcanion cyffelyb i amcanion y cwmni.

Antur Waunfawr

Nodiadau i'r datganiadau ariannol am y flwyddyn hyd at 31ain Mawrth 2021

3. Rhoddion a grantiau gwirfoddol

	Cronfeydd Anghyfyngedig £	Cronfeydd Cyfyngedig £	Cyfanswm 2021 £	Cyfanswm 2020 £
Grant Heddlu Gogledd Cymru	-	2,500	2,500	-
Grant Adferiad Gwyrdd	-	3,470	3,470	-
Rhoddion	3,105	1,133	4,238	6,045
	<hr/>	<hr/>	<hr/>	<hr/>
	£3,105	£7,103	£10,208	£6,045
	<hr/>	<hr/>	<hr/>	<hr/>

4. Incwm o weithgareddau elusennol

	Safle & Cynllun Cartrefu £	Warws Werdd £	Caer- Gylchu £	Beics Menai £	Cyfanswm 2021 £	Cyfanswm 2020 £
Cytundebau Gwasanaeth	1,547,789	155,868	100,912	30,168	1,834,737	1,878,601
Cronfa Byw yn Annibynnol	324	-	-	-	324	4,825
Cytundeb Ailgylchu	-	76,672	257,468	-	334,140	334,140
Grant ICF	-	-	-	5,278	5,278	12,703
Incwm Caergylchu	-	-	160,797	-	160,797	221,548
Incwm Warws Werdd	-	84,898	-	-	84,898	147,220
Incwm Safle a Chynllun Cartrefu	79,396	-	-	-	79,396	142,837
Incwm Beics Menai	-	-	-	74	74	18,521
Incwm arall	3,640	-	-	-	3,640	5,354
	<hr/>	<hr/>	<hr/>	<hr/>	<hr/>	<hr/>
	£1,631,149	£317,438	£519,177	£35,520	£2,503,284	£2,765,749
	<hr/>	<hr/>	<hr/>	<hr/>	<hr/>	<hr/>

Antur Waunfawr

Nodiadau i'r datganiadau ariannol am y flwyddyn hyd at 31ain Mawrth 2021

5. Dadansodiad o wariant ar weithgareddau elusennol

	Safle & Cynllun Cartrefu £	Warws Werdd £	Caer- Gylchu £	Beics Menai £	Cyfanswm 2021 £	Cyfanswm 2020 £
Costau staff	1,062,526	214,942	390,133	17,217	1,684,818	1,830,142
Nwyddau i'w gwerthu a thraul	-	44,459	4,232	540	49,231	50,870
Cafe/ Bwyd	13,124	-	-	-	13,124	11,571
Safle ac adnewyddu	79,164	25,934	18,183	9,607	132,888	125,120
Teithio a chostau buddiolwyr	36,596	20,105	44,186	2,827	103,714	138,433
Costau swyddfa	13,222	9,971	5,698	3,359	32,250	34,428
Hyfforddiant	2,798	2,958	1,367	1,090	8,213	9,317
Costau staff	-	1,118	730	-	1,848	20,147
Costau marchnata	675	373	3,423	48	4,519	7,949
Costau proffesiynol	1,966	-	965	42	2,973	5,852
Dibrisiant	4,870	3,300	9,480	2,980	20,630	25,060
Llogau	-	-	4,597	-	4,597	3,369
Eraill	6,694	214	-	105	7,013	2,661
Costau llywodraethol	13,875	2,928	4,650	694	22,147	22,631
Costau cynorthwyol	256,969	54,221	86,116	12,828	410,134	334,956
	<hr/>	<hr/>	<hr/>	<hr/>	<hr/>	<hr/>
	£1,492,479	£380,523	£573,760	£51,337	£2,498,099	£2,622,506
	<hr/>	<hr/>	<hr/>	<hr/>	<hr/>	<hr/>

Roedd gwariant ar weithgareddau elusennol yn £2,498,099 (2020 - £2,622,506). O'r gwariant yma roedd £2,470,974 (2020-£2,566,680) yn anghyfyngedig a £27,125 (2020 - £55,826) yn gyfyngedig.

6. Dadansoddiad o gostau llywodraethol a chynorthwyol

I ddechrau, mae'r cwmni elusennol yn nodi ei gostau cynorthwyol. Yna nodir y costau sydd yn berthnasol i'r pwrpas llywodraethol. Wedi adnabod y costau llywodraethol, rhannir y costau cynorthwyol cyffredinol a'r costau llywodraethol rhwng y pedwar gweithgaredd elusennol a ymgwymerwyd yn ystod y flwyddyn. Nodir sail dosbarthiad y costau rhwng y gweithgareddau elusennol yn y tabl isod.

	Sail Dosbarthu	Costau		Cyfanswm 2021 £	Cyfanswm 2020 £
		Cynorthwyol Cyffredinol £	Llywodraethol £		
Costau staff	<i>Amser staff</i>	226,660	13,734	240,394	234,769
Safle ac adnewyddu	<i>Defnydd</i>	36,791	-	36,791	31,023
Costau Covid	<i>Defnydd</i>	43,584	-	43,584	43,584
Swyddfa	<i>Defnydd</i>	62,826	-	62,826	57,052
Teithio	<i>Defnydd</i>	-	-	-	3,768
Hyfforddiant	<i>Defnydd</i>	2,856	-	2,856	2,497
Hysbysebu a marchnata	<i>Defnydd</i>	2,810	-	2,810	3,606
Archwilio/Cyfrifydd	<i>Defnydd</i>	-	8,413	8,413	8,244
Proffesiynol	<i>Trafodion</i>	19,887	-	19,887	5,877
Dibrisiant	<i>Defnydd</i>	13,984	-	13,984	8,716
Eraill	<i>Trafodion</i>	736	-	736	2,035
		<hr/>	<hr/>	<hr/>	<hr/>
		£410,134	£22,147	£432,281	£357,587
		<hr/>	<hr/>	<hr/>	<hr/>

Antur Waunfawr

Nodiadau i'r datganiadau ariannol am y flwyddyn hyd at 31ain Mawrth 2021

7. Incwm net am y flwyddyn

Nodir yr incwm net ar ôl codi:	2021 £	2020 £
Dibrisiant	34,614	33,778
Ffioedd archwilio	5,912	5,794
Archwiliwr – ffioedd eraill	2,501	2,450
	<hr/>	<hr/>

8. Costau staff a chydabyddiaeth yr ymddiriedolwyr

	2021 £	2020 £
Cyflogau	1,651,167	1,782,873
Cyflogau gweithwyr	49,304	57,472
Yswiriant cenedlaethol	137,160	132,446
Costau pensiwn	87,581	87,046
	<hr/>	<hr/>
	£1,925,212	£2,059,837
	<hr/>	<hr/>

Cyfanswm nifer cyflogedig ar sail blwyddyn cyflawn oedd 154 (2020 – 180). Nid oedd cydnabyddiaeth unrhyw aelod o staff dros £60,000 y flwyddyn.

Ni dderbyniwyd ffioedd na thal rheoli gan ymddiriedolwyr yr elusen yn ystod y flwyddyn (2020 – Dim). Ni wnaed taliadau i ymddiriedolwyr yr elusen am gostau a achoswyd (2020 – Dim). Ni wnaethpwyd taliad am wasanaethau proffesiynol nac am wasanaethau eraill i ymddiriedolwyr yr elusen yn ystod y flwyddyn (2020 – Dim).

Mae personél rheoli allweddol yr elusen yn cynnwys yr ymddiriedolwyr a'r tim rheoli. Roedd cydnabyddiaeth personél rheoli allweddol yr elusen yn £253,672 (2020 - £254,506).

	2021 Nifer	2020 Nifer
Prif weithredwr	1	1
Uwch reolwyr	3	3
Rheolwyr	9	9
Safle	25	35
Ail Gylchu	13	14
Warws Werdd	5	5
Cynllun Cartrefu	27	27
Beics Menai	2	1
Gweinyddol	6	10
Gweithwyr gyda anabledd	63	75
	<hr/>	<hr/>
	154	180
	===	===

Antur Waunfawr

Nodiadau i'r datganiadau ariannol am y flwyddyn hyd at 31ain Mawrth 2021

9. Trafodion Partion Cysylltiedig

Ni fu trafodion gyda partion cysylltiedig yn ystod y flwyddyn. Nid oedd symiau yn ddyledus i na dyledus gan bartion cysylltiedig ar ddiwedd y flwyddyn (2020 - £Dim).

10. Grantiau Llywodraeth

Mae incwm grantiau llywodraeth yn cynnwys cytundebau gwasanaeth gyda awdurdodai lleol i ffynonellau gwasanaethau buddiannol i fuddiolwyr yr elusen.

11. Treth gorfforaeth

Mae gan Antur Waunfawr eithriad o dreth ar incwm ac enillion dan Adran 505 o Ddeddf Treth 1988 ac adran 252 o'r Ddeddf Treth Enillion Cyfalaf 1992 i'r eithaf eu defnyddir at ei nodau elusennol.

12. Buddiannau sefydlog

	<i>Tir ac Adeiladau</i> £	<i>Offer</i> £	<i>Moduron</i> £	<i>Cyfanswm</i> £
Cost/Gwerth				
Ar 1af Ebrill 2020	3,209,065	482,985	22,154	3,714,203
Ychwanegiadau	651,238	12,630	96,448	760,316
Gwarediadau	-	-	(4,000)	(4,000)
Ar 31ain Mawrth 2021	3,860,303	495,615	114,602	4,470,520
Dibrisiant				
Ar 1af Ebrill 2020	215,156	339,271	22,154	576,581
Cost am y flwyddyn	14,004	20,610	-	34,614
Gwarediadau	-	-	(4,000)	(4,000)
Ar 31ain Mawrth 2021	229,160	359,881	18,154	607,195
Gwerth Llyfr Net				
Ar 31ain Mawrth 2021	£3,631,143	£135,734	£96,448	£3,863,325
Ar 31ain Mawrth 2020	£2,993,909	£143,714	£ -	£3,137,622

Yn gynwysedig yn y £3,137,622 mae £20,000 sydd yn werth tir yn Waunfawr ac £38,599 o dir yng Nghaernarfon. Ail brisiwyd y tir ac adeiladau yn Waunfawr ac Warws Werdd yng Nghaernarfon gan Dafydd Hardy, syrfewyr siartredig yn mis Mawrth 2020. Rhoddwyd gwerth y tir ac adeiladau yn Waunfawr fel £2,165,000. Mae'r gwerth yma yn isel ac yn llai na'r disgwyl oherwydd yr ansicrwydd yn y farchnad eiddo yn dilyn y pandemic Covid-19. Cost gwreiddiol yr asedau sefydlog yw £3,861,553 (2020-£3,715,453) a buasai dibrisiant o £191,367, (2020- £179,777) wedi ei godi arnynt.

13. Stoc

	2021 £	2020 £
Cynnwys stoc:		
Stoc Warws Werdd	8,674	6,282
Stoc Beics Menai	2,150	1,000
Stoc siop	200	200
Stoc cafe	100	100
	£11,124	£7,582

Antur Waunfawr

Nodiadau i'r datganiadau ariannol am y flwyddyn hyd at 31ain Mawrth 2021

14. Dyledwyr	2021	2020
	£	£
Grantiau, cytundebau a dyledwyr masnachol	242,257	327,287
Dyledwyr eraill	10,971	39,496
	<hr/>	<hr/>
	£253,228	£366,783
	<hr/>	<hr/>
15. Credydwyr: symiau yn ddyledus o fewn blwyddyn	2021	2020
	£	£
Credydwyr masnachol	19,225	207,873
Swm yn ddyledus dan gytundeb hur bwrcas	13,994	15,947
Treth a nawdd cymdeithasol	131	10,929
Croniadau ac incwm gohiriedig	196,822	174,603
	<hr/>	<hr/>
	£230,172	£409,352
	<hr/>	<hr/>
16. Credydwyr: symiau yn ddyledus ar ol blwyddyn	2021	2020
	£	£
Swm yn ddyledus dan gytundeb hur bwrcas (yn daladwy mewn llai na 5 blywyddyn)	£42,919	£55,939
	<hr/>	<hr/>
17. Offerynnau ariannol		
Yr offerynnau ariannol a fesurir ar sail cost wedi ei amorteiddio yw'r benthyciad hur bwrcas.	2021	2020
	£	£
Swm yn ddyledus o fewn blwyddyn	13,994	15,947
Swm yn ddyledus dros blwyddyn ond o fewn pum mlynedd	42,919	55,939
	<hr/>	<hr/>
Cyfanswm	£56,913	£71,886
	<hr/>	<hr/>
18. Cymodi'r elw gweithredol â'r mewnlif arian net o weithgareddau gweithredol	2021	2020
	£	£
Symudiad net mewn cronfeydd	468,953	445,941
Llog a dderbyniwyd	(21)	(1,355)
Dibrisiant	34,614	33,778
Elw ar werthu ased	(145)	(750)
(Cynnydd) Lleihad/ mewn stoc	(3,542)	992
(Cynnydd)/Lleihad mewn dyledwyr	113,555	(250,930)
Cynydd/(Lleihad) mewn credydwyr	(179,180)	215,428
	<hr/>	<hr/>
Llif arian net o weithgareddau gweithredol	434,234	443,104
	<hr/> <hr/>	<hr/> <hr/>

Antur Waunfawr

Nodiadau i'r datganiadau ariannol am y flwyddyn hyd at 31ain Mawrth 2021

19. Ymroddiad cyfalaf

Ar ddiwedd y flwyddyn nid oedd gan Antur Waunfawr ymroddiad cyfalaf ynglŷn a datblygiad adeiladu (2020 - £580,760).

20. Cronfeydd cyfyngedig

	31 Mawrth 2020	Trosglwydd Adnoddau		Ail -	Cyfanswm
	£	-iadau £	Cyllid £	Brisio £	£
Warws Werdd	369,188	-	(10,548)	-	358,640
Sgubor Grefftau	9,048	-	(251)	-	8,797
Grant Cae Chwarae	23,220	-	(1,080)	-	22,140
Rhoddion	4,930	-	(99)	-	4,831
Grant Clothworkers Foundation	14,220	-	-	-	14,220
Grantiau Porth Yr Aur	290,375	-	168,624	-	458,999
Grant Adferiad Gwyrdd	-	-	102,685	-	102,685
	<hr/>	<hr/>	<hr/>	<hr/>	<hr/>
	£710,981	£ -	£259,331	£-	£970,312
	<hr/>	<hr/>	<hr/>	<hr/>	<hr/>

	31 Mawrth 2019	Trosglwydd Adnoddau		Ail -	Cyfanswm
	£	-iadau £	Cyllid £	Brisio £	£
Warws Werdd	609,075	-	(16,918)	(222,969)	369,188
Cronfa Ailbriso Warws Werdd	88,759	-	(2,466)	(86,293)	-
Tŷ Capel	75,000	-	-	(75,000)	-
Sgubor Grefftau	56,237	-	(1,520)	(45,669)	9,048
Grant cyfalaf Coastal Communities Fund	7,500	-	(7,500)	-	-
Grant Cae Chwarae	24,300	-	(1,080)	-	23,220
Rhoddion	3,162	-	1,768	-	4,930
Hydro	1,560	-	(1,560)	-	-
Grant Clothworkers Foundation	14,220	-	-	-	14,220
Grantiau Porth yr Aur	-	-	290,375	-	290,375
	<hr/>	<hr/>	<hr/>	<hr/>	<hr/>
	£879,813	£ -	£261,099	(£429,931)	£710,981
	<hr/>	<hr/>	<hr/>	<hr/>	<hr/>

Antur Waunfawr

Nodiadau i'r datganiadau ariannol am y flwyddyn hyd at 31ain Mawrth 2021

Cronfeydd anghyfyngedig

	Balans			Ail	
	31 Mawrth	Trosglwy-	Adnoddau	Brisio	Cyfanswm
	2020	ddiadau	Cyllid	£	£
	£	£	£	£	£
Tal Aelodaeth	182	-	-	-	182
Cronfa Gyffredinol	2,246,131	218,640	209,622	-	2,674,393
Cronfa Ailbrisió	530,244	(2,156)	-	-	528,088
	<hr/>	<hr/>	<hr/>	<hr/>	<hr/>
	2,776,557	216,484	209,622	-	3,202,663
<i>Cronfeydd Dynodedig</i>					
Cronfa Datblygu Eiddo	339,191	(220,191)	-	-	119,000
Cronfa Wrth Gefn	508,000	3707	-	-	511,707
	<hr/>	<hr/>	<hr/>	<hr/>	<hr/>
	£3,623,748	£-	£209,622	£-	£3,833,370
	<hr/>	<hr/>	<hr/>	<hr/>	<hr/>

	Balans			Ail	
	31 Mawrth	Trosglwy-	Adnoddau	Brisio	Cyfanswm
	2019	ddiadau	Cyllid	£	£
	£	£	£	£	£
Tal Aelodaeth	182	-	-	-	182
Cronfa Gyffredinol	2,326,167	(59,186)	(20,850)	-	2,246,131
Cronfa Ailbrisió	669,068	(4,554)	-	(134,270)	530,244
	<hr/>	<hr/>	<hr/>	<hr/>	<hr/>
	2,995,417	(63,740)	(20,850)	(134,270)	2,776,557
<i>Cronfeydd Dynodedig</i>					
Cronfa Datblygu Eiddo	293,451	45,740	-	-	339,191
Cronfa Wrth Gefn	490,000	18,000	-	-	508,000
	<hr/>	<hr/>	<hr/>	<hr/>	<hr/>
	£3,778,868	£ -	(£20,850)	(£134,270)	£3,623,748
	<hr/>	<hr/>	<hr/>	<hr/>	<hr/>

21. Dadansoddiad o'r Cronfeydd rhwng yr asedau net ar 31ain Mawrth 2021

	Cronfeydd	Cronfeydd	Cronfa	Cyfanswm
	Cyfyngedig	Dynodedig	Gyffredinol	£
	£	£	£	£
Asedau Sefydlog	970,312	-	2,893,013	3,863,325
Asedau Cyfredol Net	-	630,707	352,569	983,276
Credydwy: symiau yn ddyledus ar ôl blwyddyn	-	-	(42,919)	(42,919)
	<hr/>	<hr/>	<hr/>	<hr/>
Cyfanswm asedau net	£970,312	£630,707	£3,202,663	£4,803,682
	<hr/>	<hr/>	<hr/>	<hr/>

Antur Waunfawr

Nodiadau i'r datganiadau ariannol *am y flwyddyn hyd at 31ain Mawrth 2021*

Cronfeydd Anghyfyngedig

Prif weithgaredd y cwmni yw darparu gwaith a hyfforddiant i bobl ag anabledd dysgu, a thrwy hynny gwasanaethu'r gymuned.

Cronfeydd Dynodedig a chyfyngedig

Mae'r cwmni wedi penderfynu ymrwymo arian sydd ar gael wrth gefn er mwyn datblygu eiddo Sied Werdd.

Mae swm yn cynrychioli tri mis o gyflog wedi ei gadw wrth gefn i gyfarfod unrhyw heriau annisgwyl h.y £511,707 ar hyn o bryd. Mae hyn yn unol a chanllawiau ymarfer da y Comisiwn Elusennau ac yn cyfarfod ag amcanion Llywodraethu Da Cyngor Gweithredu Gwirfoddol Cymru